

# 감정평가서

건명	이새록 소유물건(2025타경52623)
의뢰인	수원지방법원 안산지원 사법보좌관 문금선
감정서번호	CK-250623-001

이 감정평가서는 감정평가 의뢰목적 외의 목적에 사용하거나 타인(의뢰인 또는 담보감정평가사 확인은행이 아닌 자)이 사용할 수 없을 뿐 아니라 복사, 개작(改作), 전재(轉載)할 수 없으며 이로 인한 결과에 대하여 감정평가업자는 책임을 지지 않습니다.

청계감정평가사사무소

# (구분건물)감정평가표

본인은 감정평가에 관한 법규를 준수하고 감정평가이론에 따라 성실하고 공정하게 이  
감정평가서를 작성하였기에 서명날인합니다.

**감정평가사** (인)  
김 동 호

감정평가액	일십억원정(₩1,000,000,000.-)					
의뢰인	수원지방법원 안산지원 사법보좌관 문금선	감정평가 목적	법원경매			
제출처	수원지방법원 안산지원 경매5계	기준가치	시장가치			
소유자 (대상업체명)	이새록 (2025타경52623)	감정평가 조건	-			
목록표시 근거	귀 제시목록	기준시점	조사기간	작성일		
기타 참고사항	-	2025.07.01	2025.06.30 ~ 2025.07.01	2025.07.02		
감 정 평 가 내 용	공부(公簿)(의뢰)		사정		감정평가액	
	종류	면적(㎡) 또는 수량	종류	면적(㎡) 또는 수량	단가	금액
	구분건물	2	구분건물	2	-	1,000,000,000
		이	하	여	백	
	<b>합계</b>					₩1,000,000,000
감정평가액의 산출근거 및 결정의견  " 별 지 참 조 "						

# 감정평가액의 산출근거 및 결정 의견

## I 감정평가의 개요

### 1. 감정평가의 목적

본건은 경기도 안산시 단원구 신길동 소재 “안산역” 남서측 인근에 위치하는 집합건물 2개호(리드스마트스퀘어지식산업센터 제1층 제씨비-102호 외)로서, 수원지방법원 안산지원의 경매 목적을 위한 감정평가 건임.

### 2. 기준가치 및 감정평가조건

#### 가. 기준가치

본건은 「부동산 가격공시에 관한 법률」, 「감정평가 및 감정평가사에 관한 법률」, 「감정평가에 관한 규칙」 등 관계법령 및 일반적으로 인정되는 감정평가원칙에 근거하여 적정하게 감정평가하되 「감정평가에 관한 규칙」 제5조 제1항에 따라 시장가치를 기준으로 평가하였음.

#### 나. 감정평가조건

별도의 감정평가조건은 없음

### 3. 기준시점 및 실지조사기간

#### 가. 기준시점 결정 및 그 이유

본건 평가의 기준시점은 「감정평가에 관한 규칙」 제9조 제2항에 따라 가격조사완료일인 2025년 07월 1일임.

#### 나. 실지조사 실시기간 및 그 내용

2025년 6월 30일~ 7월1일에 귀 제시목록과 공부 등을 기준으로 하여 대상물건의 현황, 주변환경 및 가격수준 등을 확인하였음.

# 감정평가액의 산출근거 및 결정 의견

## 4. 그 밖의 사항

- 가. 본건의 소재지, 위치, 구조, 면적, 이용상황 등은 귀 제시목록 및 공부 등에 의거하였음.
- 나. [집합건물의 소유 및 관리에 관한 법률] 제20조 규정에 의거 전유부분과 대지사용권은 일체성을 지니므로 건물과 토지가 일체로 거래되어 토지, 건물의 구분평가는 곤란하나, 평가목적상 귀 법원의 요청에 의거하여 ‘집합건물 토지·건물 배분비율표’(한국감정평가사협회 산하 한국부동산연구원 발행)에 근거한 배분비율을 기준으로 토지가액과 건물가액으로 배분하여 구분건물감정평가명세표에 표기하였는바, 귀 경매업무 진행시 참고하시기 바람.
- 다. 본건의 위치확인은 집합건축물대장상의 기재내용, 집합건축물대장상 건축물현황도, 현장조사에 의한 외부관찰, 탐문조사 등으로 확인하였음.
- 라. 실지조사시 폐문 및 시건장치 등으로 인하여 내부확인 등은 집합건축물대장상 기재내용 및 본건 또는 유사 평가전례, 외부관찰 및 탐문 등에 의거하였으므로 실제와 다소 상이할 수 있는 바, 귀 경매 업무 진행시 참고하시기 바람.

# 감정평가액의 산출근거 및 결정 의견

## II 감정평가 근거법령, 감정평가방법 및 감정평가 절차

### 1. 감정평가의 근거 법령 및 감정평가 방법

#### 가. 감정평가의 근거 법령 등

본 감정평가는 「부동산 가격공시에 관한 법률」, 「감정평가 및 감정평가사에 관한 법률」, 「감정평가에 관한 규칙」, 「감정평가 실무기준」 등 감정평가관계법규 및 일반적으로 인정되는 평가원칙에 의거하여 평가하였음.

#### 나. 감정평가 관련 규정

##### ■ 감정평가에 관한 규칙 제11조 (감정평가방식)

감정평가법인 등은 다음 각 호의 감정평가방식에 따라 감정평가를 한다.

1. 원가방식: 원가법 및 적산법 등 비용성의 원리에 기초한 감정평가방식
2. 비교방식: 거래사례비교법, 임대사례비교법 등 시장성의 원리에 기초한 감정평가방식 및 공시지가기준법
3. 수익방식: 수익환원법 및 수익분석법 등 수익성의 원리에 기초한 감정평가방식

##### ■ 감정평가에 관한 규칙 제12조 (감정평가방법의 적용 및 시산가액 조정)

① 감정평가법인 등은 제14조부터 제26조까지의 규정에서 대상물건별로 정한 감정평가방법(이하 "주된 방법"이라 한다)을 적용하여 감정평가 하여야 한다. 다만, 주된 방법을 적용하는 것이 곤란하거나 부적절한 경우에는 다른 감정평가방법을 적용할 수 있다.

② 감정평가법인 등은 대상물건의 감정평가액을 결정하기 위하여 제1항에 따라 어느 하나의 감정평가방법을 적용하여 산정(算定)한 가액[이하 "시산가액(試算價額)"이라 한다]을 제11조 각 호의 감정평가방식 중 다른 감정평가방식에 속하는 하나 이상의 감정평가방법(이 경우 공시지가기준법과 그 밖의 비교방식에 속한 감정평가방법은 서로 다른 감정평가방식에 속한 것으로 본다)으로 산출한 시산가액과 비교하여 합리성을 검토하여야 한다. 다만, 대상물건의 특성 등으로 인하여 다른 감정평가방법을 적용하는 것이 곤란하거나 불필요한 경우에는 그러하지 아니하다.

③ 감정평가법인 등은 제2항에 따른 검토 결과 제1항에 따라 산출한 시산가액의 합리성이 없다고 판단되는 경우에는 주된 방법 및 다른 감정평가방법으로 산출한 시산가액을 조정하여 감정평가액을 결정할 수 있다.

# 감정평가액의 산출근거 및 결정 의견

## ■ 감정평가에 관한 규칙 제5조(시장가치기준 원칙)

① 대상물건에 대한 감정평가액은 시장가치를 기준으로 결정한다.

## ■ 감정평가에 관한 규칙 제2조(정의)

1. “시장가치”란 감정평가의 대상이 되는 토지등(이하 “대상물건”이라 한다)이 통상적인 시장에서 충분한 기간 동안 거래를 위하여 공개된 후 그 대상물건의 내용에 정통한 당사자 사이에 신중하고 자발적인 거래가 있을 경우 성립될 가능성이 가장 높다고 인정되는 대상물건의 가액(價額)을 말한다.

## ■ 감정평가 및 감정평가사에 관한 법률 제3조 (기준)

- ① 감정평가법인 등이 토지를 감정평가하는 경우에는 그 토지와 이용가치가 비슷하다고 인정되는 「부동산 가격공시에 관한 법률」에 따른 표준지공시지가를 기준으로 하여야 한다. 다만, 적정한 실거래가가 있는 경우에는 이를 기준으로 할 수 있다.
- ② 제1항에도 불구하고 감정평가업자가 「주식회사의 외부감사에 관한 법률」에 따른 재무제표 작성 등 기업의 재무제표 작성에 필요한 감정평가와 담보권의 설정·경매 등 대통령령으로 정하는 감정평가를 할 때에는 해당 토지의 임대료, 조성비용 등을 고려하여 감정평가를 할 수 있다.
- ③ 감정평가의 공정성과 합리성을 보장하기 위하여 감정평가업자가 준수하여야 할 세부적인 원칙과 기준은 국토교통부령으로 정한다.

## ■ 감정평가에 관한 규칙 제16조 (토지와 건물의 일괄감정평가)

감정평가법인 등은 「집합건물의 소유 및 관리에 관한 법률」에 따른 구분소유권의 대상이 되는 건물부분과 그 대지사용권을 일괄하여 감정평가하는 경우 등 제7조제2항에 따라 토지와 건물을 일괄하여 감정평가할 때에는 거래사례비교법을 적용하여야 한다. 이 경우 감정평가액은 합리적인 기준에 따라 토지가액과 건물가액으로 구분하여 표시할 수 있다.

## ■ 집합건물의 소유 및 관리에 관한 법률 제20조 (전유부분과 대지사용권의 일체성)

- ① 구분소유자의 대지사용권은 그가 가지는 전유부분의 처분에 따른다.
- ② 구분소유자는 그가 가지는 전유부분과 분리하여 대지사용권을 처분할 수 없다. 다만, 규약으로 달리 정한 경우에는 그러하지 아니하다.
- ③ 제2항 본문의 분리처분금지는 그 취지를 등기하지 아니하면 선의로 물권을 취득한 제3자에 대하여 대항하지 못한다.
- ④ 제2항의 단서의 경우에는 제3조제3항을 준용한다.

# 감정평가액의 산출근거 및 결정 의견

---

## 다. 본건에 적용한 감정평가방법

본건은 구분건물로서 토지, 건물 일체로 거래되는 시장관행을 반영하여 일반적인 거래사례와 위치, 입지조건, 부근상황 및 건물의 구조, 용재, 시공상태, 설비상태, 층별·향별·위치별 효용성 등 제반 가격 형성요인을 비교·검토하여 대지권인 토지와 건물을 일체로 평가하는 “거래사례비교법”으로 평가하였으며, 「감정평가에 관한 규칙」 제12조 제2항에 의거 상기 방법에 의해 산출한 시산가액과 다른 감정평가방식으로 산출한 시산가액을 비교하여 합리성을 검토하여야 하나, 전유부분(건물)과 대지권이 일체로 효용을 발생시키는 대상물건의 특성 및 수익, 비용자료의 파악이 곤란한 점 등에 의거 다른 감정평가방법을 적용하는 것이 곤란하다고 판단되는바 「감정평가에 관한 규칙」 제12조 제2항 단서규정에 의거 주된 방법에 의한 시산가액으로 감정평가액을 결정하였음.

# 감정평가액의 산출근거 및 결정 의견

## 2. 감정평가 절차

본 감정평가서는 「감정평가 및 감정평가사에 관한 법률」 및 「감정평가에 관한 규칙」 제8조를 근거로 다음의 절차에 의하여 작성하였음.



# 감정평가액의 산출근거 및 결정 의견

## III 대상물건의 개요

【출처 : 등기사항전부증명서, 건축물대장, 한국감정평가사협회(KAPA-HUB) 등】

소재지·건물명	경기도 안산시 단원구 신길동 1229 리드 스마트스퀘어 지식산업센터 리드스마트스퀘어 지식산업센터 제1층 제CB-103호 외 1개호		
도로명주소	경기도 안산시 단원구 산단로 325 (신길동)		
	주용도	공장(지식산업센터),제1,2종근린생활시설 1,340개호	
	주구조	프리캐스트콘크리트구조	
	사용승인	2020.09.10	
	건물규모	층수	지하 1층/지상 13층
		연면적	194,365.06 m <sup>2</sup>
비고	-		

일련 번호	동/ 층/호수	용도	건물면적(m <sup>2</sup> )			대지권 (m <sup>2</sup> )	비고 (전용률 (%))
			전유	공용	분양		
가	리드 스마트스퀘어 지식산업센터동/ 1/CB-103	기타공장	35.95	35.96	71.91	12.4	49.99
나	리드 스마트스퀘어 지식산업센터동/ 1/CB-102	기타공장	38.62	38.63	77.25	13.32	49.99
합계 (2개호)			74.57	74.59	149.16		-

※ 분양면적은 전유면적과 공용면적의 합계면적으로, 시장의 통상적인 분양면적과 상이할 수 있음.(이하 동일)

# 감정평가액의 산출근거 및 결정 의견

## IV 거래사례비교법에 의한 비준가격

### 1. 가격참고 자료

#### 가. 인근지역 유사 부동산 사례

인근지역의 유사 부동산 사례는 다음과 같으며, 이를 통하여 인근 유사부동산의 가격 수준을 가늠할 수 있음.

【출처 : 감정평가정보체계(한국부동산원), 한국감정평가사협회(KAPA-HUB)】

일련 번호	소재지	동/ 층/호	용도	면적(m <sup>2</sup> )		거래가액(원) (원/전유m <sup>2</sup> )	거래시점 (사용승인)	비고
				전유	분양			
#1	신길동 1229	리드 스마트스퀘어 지식산업센터/ 1/CA-143	제2종근 린생활시 설(휴게음 식점)	39.56	79.14	550,000,000 (@13,900,000)	2024.11.20 (2020.09.10)	-
#2	신길동 1229	리드 스마트스퀘어 지식산업센터/ 1/CB-10*	공장(지식 산업센터)	29.67	57.27	381,258,000 (@12,800,000)	2023.11.28 (2020.09.10)	-
#3	신길동 1229	리드 스마트스퀘어 지식산업센터/ 1/CB-10*	공장(지식 산업센터)	27.6	55.2	242,325,000 (@8,780,000)	2023.08.18 (2020.09.10)	-
#4	신길동 1229	리드 스마트스퀘어 지식산업센터/ 1/CC-16*	공장(지식 산업센터)	27.6	55.2	226,170,000 (@8,190,000)	2024.07.18 (2020.09.10)	-
#5	신길동 1229	리드 스마트스퀘어 지식산업센터/ 1/CB-10*	공장(지식 산업센터)	38.62	77.25	511,575,000 (@13,200,000)	2023.11.29 (2020.09.10)	-
#6	신길동 1229	리드 스마트스퀘어 지식산업센터/ 1/CB-15*	공장(지식 산업센터)	27.6	55.2	395,259,000 (@14,300,000)	2024.09.05 (2020.09.10)	-

(출처: 등기사항전부증명서 등)

# 감정평가액의 산출근거 및 결정 의견

일련 번호	소재지 동/층/호	용도	면적(m <sup>2</sup> )		감정평가액(원) (원/전유m <sup>2</sup> )	기준시점 (사용승인)	평가 목적
			전유	분양			
(1)	신길동 1229 리드 스마트스퀘어 지식산업센터/4/F-42*	공장(지식 산업센터)	93.06	186.13	344,000,000 (@3,700,000)	2023.02.01 (2020.09.10)	법원경매
(2)	신길동1229 리드 스마트스퀘어 지식산업센터/13/F-13 0*	공장(지식 산업센터)	51.6	103.2	142,000,000 (@2,750,000)	2024.09.13 (2020.09.10)	담보
(3)	신길동1229 리드 스마트스퀘어 지식산업센터/9/F-98*	공장(지식 산업센터)	99.16	198.32	369,000,000 (@3,720,000)	2024.10.07 (2020.09.10)	담보
(4)	신길동1229 리드 스마트스퀘어 지식산업센터/1/CC-17 *	공장(지식 산업센터)	27.6	55.2	227,000,000 (@8,220,000)	2025.05.12 (2020.09.10)	법원경매
(5)	신길동1229 리드 스마트스퀘어 지식산업센터/1/CB-12 *	제2종근린 생활시설( 휴게음식 점)	27.6	55.2	246,000,000 (@8,910,000)	2025.03.25 (2020.09.10)	법원경매
(6)	신길동1229 리드 스마트스퀘어 지식산업센터/1/CB-14 *	공장(지식 산업센터)	27.6	55.2	363,000,000 (@13,200,000)	(2020.09.10)	법원경매

※ 분양면적은 전유면적과 공용면적의 합계임.  
사협회)

(출처: 한국감정평가사협회)

## 나. 경매 통계 (출처:인포케어)

용도별	경기 안산시 단원구 2024년 06월 ~ 2025년 05월					
구 분	낙찰가			낙찰건		
	총감정가	총낙찰가	율(%)	총건수	낙찰건수	율(%)
아파트형공장	14,469,000,000	10,613,015,350	73.4	96	32	33.3

# 감정평가액의 산출근거 및 결정 의견

## 2. 거래사례의 선정

상기 참고자료 중 인근의 시세수준을 적정하게 반영하고 있고 대상과 인근 지역내의 동일 또는 유사 동·층수에 소재하여 층별·위치별 효용 등이 동일 또는 유사하며, 건물의 구조와 설비, 관리상태 및 입지조건, 주변환경 등 제반 가치형성요인에서 비교가능성이 높다고 판단되면서 비교적 최근에 거래되고 잔금이 완납되어 등기부등본상 소유권이 이전된 “거래사례 (#5)” 을 선정하였음.

## 3. 사정보정

사정보정이란 가격의 산정에 있어서 수집된 거래사례에 거래관계자의 특수한 사정 또는 개별적인 동기가 개입되어 있거나 거래당사자가 시장사정에 정통하지 못하여 적정하지 않은 가격으로 거래된 경우 그러한 사정이 없는 가격수준으로 정상화하는 작업을 의미하는바, 상기 선정된 사례는 현장조사 시 조사된 인근지역의 시세수준과 부합하는 등 정상적인 거래로 판단되어 별도의 사정보정은 필요하지 아니함.

사정보정치	1.00
-------	------

# 감정평가액의 산출근거 및 결정 의견

## 4. 시점수정

### 나. 시점수정치의 산정

#### ■ 비교 거래사례 #5

한국부동산원이 조사·발표하는 "상업용부동산 자본수익률(분기/연간)"을 활용하여 시점수정치를 산정하였음.

시군구	상승률 (시점수정치)	산출근거	
경기 집합상가	1.489% (1.01489)	거래시점 / 기준시점	2023.11.29/ 2025.07.01
		분기별 자본수익률	집합상가지역 : 경기 2023년 04분기 : 0.22 2024년 01분기 : 0.36 2024년 02분기 : 0.43 2024년 03분기 : 0.32 2024년 04분기 : 0.15 2025년 01분기 : 0.07 2025년 02분기 이후 : 0.07 (2025년 01분기 자료)
		산식	$(1+0.0022 \times 33 \div 92) \times (1+0.0036) \times (1+0.0043) \times (1+0.0032) \times (1+0.0015) \times (1+0.0007) \times (1+0.0007 \times 92 \div 90) \approx 1.01489$

※ 기준시점이 속한 기간의 자본수익률은 미고시 상태인 바, 최근 발표된 자본수익률을 기준으로 일수 안분하여 연장 적용함.

### 다. 시점수정치 결정

상기의 산정과정을 거쳐 다음과 같이 시점수정치를 결정하였음.

시점수정치	1.01489
-------	---------

# 감정평가액의 산출근거 및 결정 의견

## 5. 가치형성요인 비교

■ [일련번호 가,나) / 비교사례 #5]

조 건	세부항목(상업용)	격차율	비고
단지 외부요인	고객 유동성과의 적합성, 도심지 및 상업, 업무시설과의 접근성, 대중교통의 편의성(지하철, 버스정류장), 배후지의 크기, 상가의 성숙도, 차량이용의 편의성(가로폭, 구조 등) 등	1.00	본건과 사례가 대체로 대등함.
단지 내부요인	단지 내 주차의 편리성, 건물전체의 공실률, 건물 관리상태 및 각종 설비의 유무, 건물전체의 임대료 수준 및 임대비율, 건물의 구조 및 마감상태, 건물의 규모 및 최고층수 등	1.00	본건과 사례가 대체로 대등함.
호별요인	층별 효용, 위치별 효용(동별 및 라인별), 주출입구와의 거리, 에스컬레이터 및 엘리베이터와의 거리, 향별 효용, 전유부분의 면적 및 대지권의 크기 등	1.00	본건과 사례가 대체로 대등함.
기타요인	기타 가치에 영향을 미치는 요인	1.00	기타요인은 대체로 대등함.
가치형성요인 비교치 (누계)		1.000	-

# 감정평가액의 산출근거 및 결정 의견

## 6. 거래사례비교법에 의한 시산가액

본 건			거래사례비교법에 따른 시산가액(단가) 산정						산정가액 (원)	시산가액 (원)
일련 번호	동/층 호수	전유 (사정) 면적(m <sup>2</sup> )	거래사례		사정 보정	시점 수정	가치 형성 요인	산정단가 (원/전유m <sup>2</sup> )		
			일련 번호	단가 (원/전유m <sup>2</sup> )						
가	리드 스마트스퀘어 지식산업센터 /1/CB-103	35.95	#5	13,200,000	1.000	1.01489	1.000	13,400,000	481,730,000	482,000,000
나	리드 스마트스퀘어 지식산업센터 /1/CB-102	38.62	#5	13,200,000	1.000	1.01489	1.000	13,400,000	517,508,000	518,000,000
합계		74.57	-	-	-	-	-	-	-	1,000,000,000

※ 십만원단위 반올림하였음.

# 감정평가액의 산출근거 및 결정 의견

## V 감정평가액의 결정

### 1. 시산가액의 검토 및 감정평가액 결정 의견

상기 참고 가격자료 등(인근 유사부동산의 평가사례, 거래사례) 등에 의하여 거래사례 비교법에 의한 시산가액의 합리성이 지지되는 바, 거래사례비교법에 의한 비준가액으로 대상부동산의 감정평가액을 결정함.

### 2. 감정평가액의 결정

평가대상		면적		감정평가액(원)
		전유면적(m <sup>2</sup> )	대지권(m <sup>2</sup> )	
가	제리드 스마트스퀘어 지식산업센터동 제1층 제CB-103호	35.95	12.4	482,000,000
나	제리드 스마트스퀘어 지식산업센터동 제1층 제CB-102호	38.62	13.32	518,000,000
합계				1,000,000,000

# 구분건물 감정평가명세표

일련 번호	소재지	지 번	지 목 및 용 도	용도지역 및 구 조	면 적 (㎡)		감정평가액	비 고
					공 부	사 정		
	경기도 안산시 단원구 신길동  [도로명주소] 경기도 안산시 단원구 산단로 325	1229 리드스마 트스퀘어 지식산업 센터	공장(지식 산업센터) 제1,2종 근린생활 시설	프리캐스트콘크리 트구조 철근콘크리트구조 (철근)콘크리트 지붕 13층				
				1층	22385.64			
				2층	16804.09			
				3층	17135			
				4층	17135			
				5층	17135			
				6층	17135			
				7층	17135			
				8층	17135			
				9층	17135			
				10층	17135			
				11층	6312.26			
				12층	5800.71			
				13층	5661.28			
				지1층	321.08			

# 구분건물 감정평가명세표

일련 번호	소재지	지 번	지 목 및 용 도	용도지역 및 구 조	면 적 (㎡)		감정평가액	비 고
					공 부	사 정		
(1)  가	동소	1229	공장용지	일반공업지역	33,514.7		482,000,000	공유면적 포함
				(내) 프리캐스트콘크리 트구조 제1층제씨비-103호	35.95	35.95		
				(1)소유권	12.4	12.4		
				----- 대지권	33,514.7x----- 33514.7			
					토지·건물		배분내역	
					토 지 :		144,600,000	
					건 물 :		337,400,000	
나				(내) 프리캐스트콘크리 트구조 제1층제씨비-102호	38.62	38.62	518,000,000	공유면적 포함
				(1)소유권	13.32	13.32		
				----- 대지권	33,514.7x----- 33514.7			
					토 지 :		155,400,000	
					건 물 :		362,600,000	
<b>합 계</b>							<b>₩1,000,000,000.-</b>	
				이 하	여	백		

# 구분건물 감정평가요항표

- (1) 위치 및 주위환경                      (2) 교통상황                      (3) 건물의 구조                      (4) 이용상태
- (5) 설비내역                                  (6) 토지의 형상 및 이용상태                      (7) 인접 도로상태 등
- (8) 토지이용계획 및 제한상태                      (9) 공부와의 차이                      (10) 기타참고사항(임대관계 및 기타)

## (1) 위치 및 주위환경

본건은 경기도 안산시 단원구 신길동 소재 지하철 4호선 '안산역' 남서측 근거리에 위치하며 부근은 공장, 근린생활시설, 공원 등이 소재하는 지역으로 제반 주위환경은 보통임.

## (2) 교통상황

본건까지 차량진입 및 주정차 가능하며, 인근에 노선버스정류장 및 근거리에 지하철 4호선 "안산역" 등이 소재하는 등 대중교통사정은 무난시 됨.

## (3) 건물의 구조

프리캐스트콘크리트구조, 철근콘크리트구조 (철근)콘크리트지붕 13층건 내 1층 씨비-102호, 씨비-103호로서,  
외벽 : 복합판넬 및 강화유리 등 마감  
내벽 : 몰탈위페인팅 마감  
창호 : 강화유리 창호 등임.

## (4) 이용상태

기준시점 현재 공실이며, 집합건축물대장상 용도는 공장(지식산업센터) 임.

## (5) 설비내역

위생 및 급배수설비, 승강기설비, 소화설비 등이 되어있음.

# 구분건물 감정평가요항표

- |                   |                   |                        |          |
|-------------------|-------------------|------------------------|----------|
| (1) 위치 및 주위환경     | (2) 교통상황          | (3) 건물의 구조             | (4) 이용상태 |
| (5) 설비내역          | (6) 토지의 형상 및 이용상태 | (7) 인접 도로상태 등          |          |
| (8) 토지이용계획 및 제한상태 | (9) 공부와의 차이       | (10) 기타참고사항(임대관계 및 기타) |          |

## (6) 토지의 형상 및 이용상태

인접도로 대비 등고평탄한 사다리형 토지로서 건부지로 이용중임.

## (7) 인접 도로상태등

본건 북동측으로 노폭 약40미터 포장도로와 접함.

## (8) 토지이용계획 및 제한상태

도시지역, 일반공업지역, 광로3류(폭 40m~50m)(주간선도로)(접함), 가축사육제한 구역<가축분뇨의 관리 및 이용에 관한 법률>, 대기관리권역<대기관리권역의 대기 환경개선에 관한 특별법>, 도시교통정비지역<도시교통정비촉진법>, 재생사업지구 (반월국가산업단지 재생사업지구)<산업입지 및 개발에 관한 법률>, 국가산업단지 (반월국가산업단지)<산업입지 및 개발에 관한 법률>, 산업단지기타(반월특수지역) <산업입지 및 개발에 관한 법률>, 산업시설구역<산업집적활성화 및 공장설립에 관한 법률>, 생활소음진동관리지역<소음진동관리법>, 성장관리권역<수도권정비계획법>임.

## (9) 공부와의 차이

해당사항없음.

# 구분건물 감정평가요항표

- |                   |                   |                        |          |
|-------------------|-------------------|------------------------|----------|
| (1) 위치 및 주위환경     | (2) 교통상황          | (3) 건물의 구조             | (4) 이용상태 |
| (5) 설비내역          | (6) 토지의 형상 및 이용상태 | (7) 인접 도로상태 등          |          |
| (8) 토지이용계획 및 제한상태 | (9) 공부와의 차이       | (10) 기타참고사항(임대관계 및 기타) |          |

(10) 기타참고사항(임대관계 및 기타)

- 임대관계 등은 미상임.

# 광역 위치도



<b>소재지</b>	경기도 안산시 단원구 신길동 1229 리드스마트스퀘어지식산업센터 1층 씨비-103호 외
------------	---

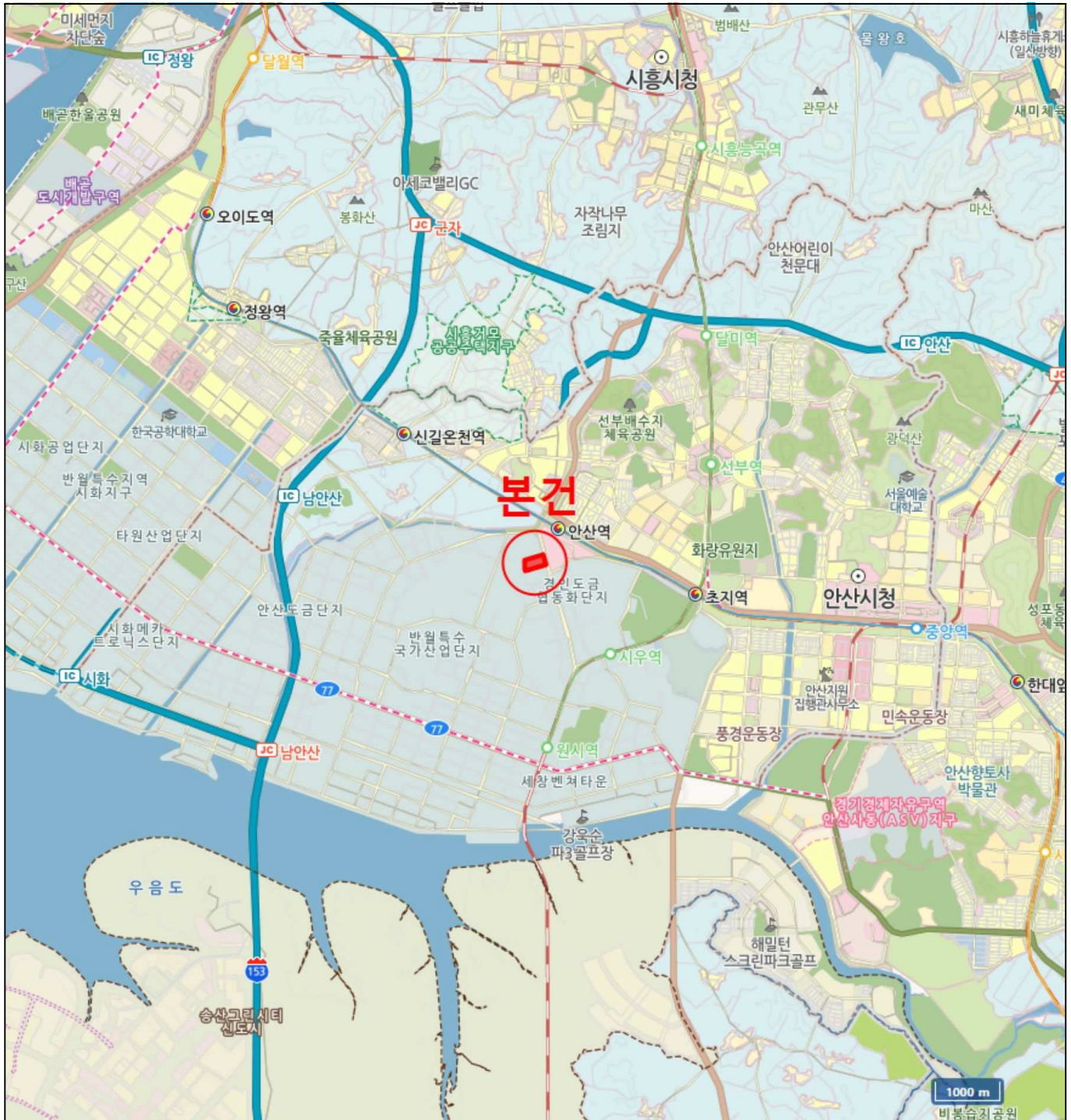

# 위치도



<b>소재지</b>	경기도 안산시 단원구 신길동 1229 리드스마트스퀘어지식산업센터 1층 씨비-103호 외
------------	---



# 내부 구조도



<b>소재지</b>	경기도 안산시 단원구 신길동 1229 리드스마트스퀘어지식산업센터 1층 씨비-103호
------------	---

구역별 위치도

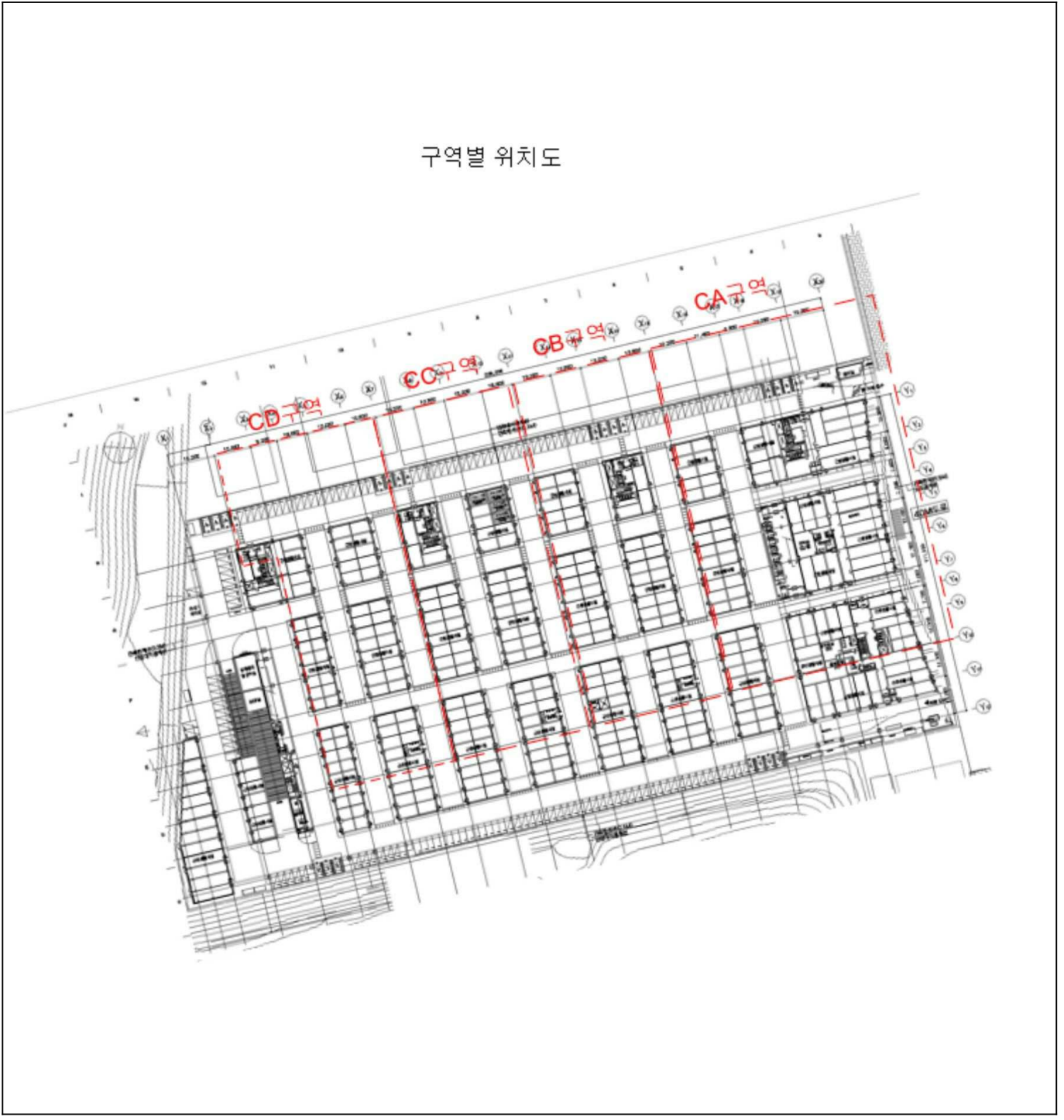

# 내 부 구조 도



<b>소재지</b>	경기도 안산시 단원구 신길동 1229 리드스마트스퀘어지식산업센터 1층 씨비-103호 외
------------	---

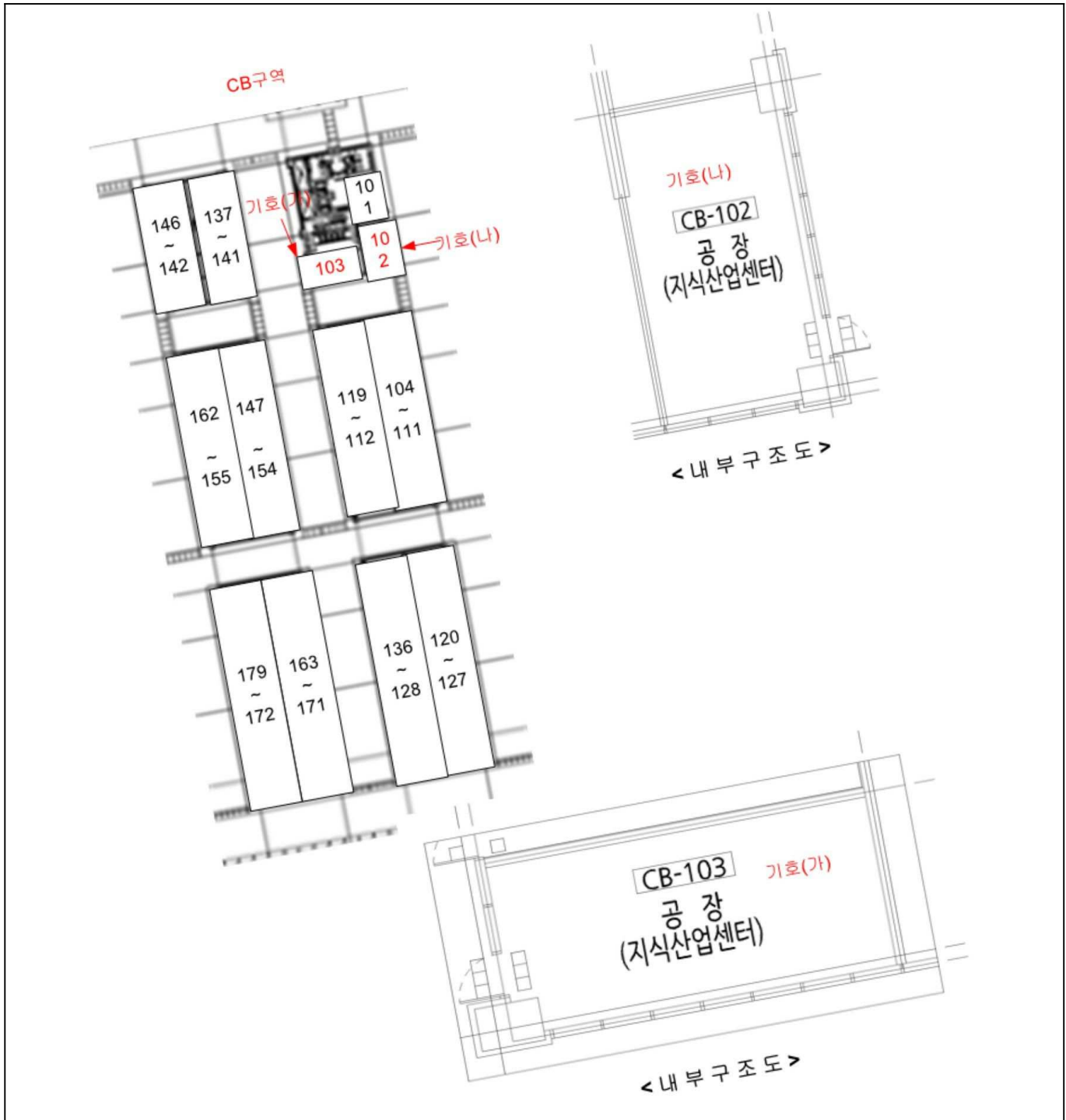



( )



( )

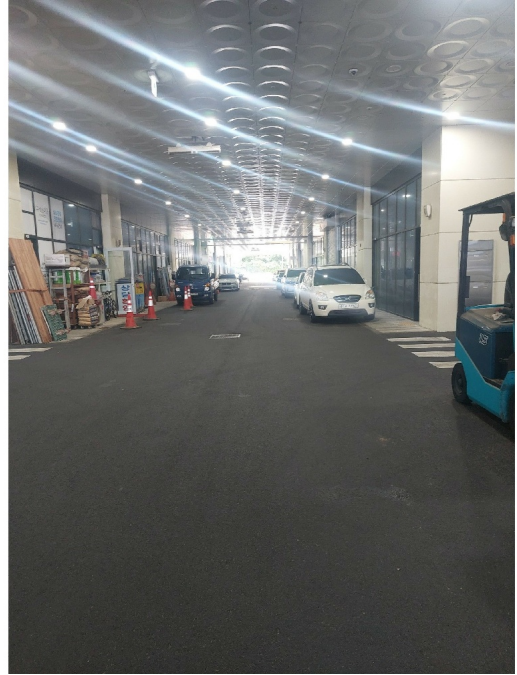

1

