

감정평가서

Appraisal Report

감정평가서번호	B12502-C-1701
건명	파산채무자 강태옥의 파산관재인 양민규 소유물건(2025타경903)
의뢰인	울산지방법원 사법보좌관 정경식



이 감정평가서는 감정평가 의뢰목적 외의 목적에 사용하거나 타인(의뢰인 또는
제출처가 아닌 자)이 사용할 수 없을 뿐 아니라 복사, 개작(改作), 전재(轉載)할 수
없으며 이로 인한 결과에 대하여 감정평가법인등은 책임을 지지 않습니다.

 (주)태평양감정평가법인 울산지사
Pacific Appraisal Co., Ltd

울산광역시 남구 월평로 22 2층(신정동)

대표전화 : 052-265-0220 FAX : 052-265-0229



(구 분 건 물) 감 정 평 가 표

본인은 감정평가에 관한 법규를 준수하고 감정평가이론에 따라 성실하고 공정하게 이 감정평가서를 작성하였기에 서명날인합니다.

감정평가사 **이재원** (인)

(주)태평양감정평가법인 울산지사
지 사 장 **이재원** (서명 또는 인)

감정평가액	육천칠백만원정 (₩67,000,000.-)					
의뢰인	울산지방법원 사법보좌관 정경식		감정평가목적	경매		
제출처	(제출처 : 경매4계)		기준가치	시장가치		
소유자 (대상업체명)	파산채무자 강태욱의 파산관재인 양민규 (2025타경903)		감정평가조건	-		
목록표시근거	귀제시목록		기준시점	조사기간	작성일	
기타참고사항	-		2025. 02. 27	2025. 02. 27	2025. 02. 28	
감정평가내용	공부(公簿)(의뢰)		사정		감정평가액	
	종별	면적(m ²) 또는 수량	종별	면적(m ²) 또는 수량	단가	금액
	구분건물	1세대	구분건물	1세대	-	67,000,000
			이	하	여	백
	합계					₩67,000,000
심사확인	본인은 이 감정평가서에 제시된 자료를 기준으로 성실하고 공정하게 심사한 결과 이 감정평가 내용이 타당하다고 인정하므로 이에 서명날인합니다.					
	심사자 : 감정평가사		이경호 (인)			

감정평가액의 산출근거 및 결정 의견

I. 감정평가 개요

1. 감정평가 목적

본건은 울산광역시 울주군 온산읍 덕신리 소재 “온산초등학교” 남서측 인근에 소재하는 부동산(구 분건물)에 대한 경매 목적의 감정평가입니다.

2. 감정평가 기준 및 근거

본건은 「감정평가 및 감정평가사에 관한 법률」, 「감정평가에 관한 규칙」, 「감정평가 실무기준」 등 감정평가관계법규와 감정평가 이론에 근거하여 감정평가하였습니다.

3. 기준가치 및 감정평가조건

3.1. 기준가치 결정 및 그 이유

「감정평가에 관한 규칙」 제5조 제1항에 따라 대상물건에 대한 감정평가액은 시장가치를 기준으로 결정하였습니다. “시장가치”란 대상물건이 통상적인 시장에서 충분한 기간 동안 거래를 위하여 공개된 후 그 대상물건의 내용에 정통한 당사자 사이에 신중하고 자발적인 거래가 있을 경우 성립될 가능성이 가장 높다고 인정되는 대상물건의 가액을 말합니다.

3.2. 감정평가 조건에 대한 검토

감정평가 조건은 없습니다.

감정평가액의 산출근거 및 결정 의견

4. 감정평가방법의 선정

4.1. 감정평가 관련 규정의 검토

■ 「감정평가에 관한 규칙」 제7조(개별물건기준 원칙 등)

- ① 감정평가는 대상물건마다 개별로 하여야 한다.
- ② 둘 이상의 대상물건이 일체로 거래되거나 대상물건 상호 간에 용도상 불가분의 관계가 있는 경우에는 일괄하여 감정평가할 수 있다.
- ③ 하나의 대상물건이라도 가치를 달리하는 부분은 이를 구분하여 감정평가할 수 있다.
- ④ 일체로 이용되고 있는 대상물건의 일부분에 대하여 감정평가하여야 할 특수한 목적이나 합리적인 이유가 있는 경우에는 그 부분에 대하여 감정평가할 수 있다.

■ 「감정평가에 관한 규칙」 제11조(감정평가방식)

1. 원가방식: 원가법 및 적산법 등 비용성의 원리에 기초한 감정평가방식
2. 비교방식: 거래사례비교법, 임대사례비교법 등 시장성의 원리에 기초한 감정평가방식 및 공시지가기준법
3. 수익방식: 수익환원법 및 수익분석법 등 수익성의 원리에 기초한 감정평가방식

■ 「감정평가에 관한 규칙」 제12조(감정평가방법의 적용 및 시산가액 조정)

- ① 감정평가법인 등은 제14조부터 제26조까지의 규정에서 대상물건별로 정한 감정평가방법(이하 "주된 방법"이라 한다)을 적용하여 감정평가하여야 한다. 다만, 주된 방법을 적용하는 것이 곤란하거나 부적절한 경우에는 다른 감정평가방법을 적용할 수 있다.
- ② 감정평가법인 등은 대상물건의 감정평가액을 결정하기 위하여 제1항에 따라 어느 하나의 감정평가방법을 적용하여 산정(算定)한 가액[이하 "시산가액(試算價額)"이라 한다]을 제11조 각 호의 감정평가방식 중 다른 감정평가방식에 속하는 하나 이상의 감정평가방법(이 경우 공시지가기준법과 그 밖의 비교방식에 속한 감정평가방법은 서로 다른 감정평가방식에 속한 것으로 본다)으로 산출한 시산가액과 비교하여 합리성을 검토하여야 한다. 다만, 대상물건의 특성 등으로 인하여 다른 감정평가방법을 적용하는 것이 곤란하거나 불필요한 경우에는 그러하지 아니하다.
- ③ 감정평가법인 등은 제2항에 따른 검토 결과 제1항에 따라 산출한 시산가액의 합리성이 없다고 판단되는 경우에는 주된 방법 및 다른 감정평가방법으로 산출한 시산가액을 조정하여 감정평가액을 결정할 수 있다.

감정평가액의 산출근거 및 결정 의견

■ 「감정평가에 관한 규칙」 제16조(토지와 건물의 일괄감정평가)

감정평가법인 등은 「집합건물의 소유 및 관리에 관한 법률」에 따른 구분소유권의 대상이 되는 건물부분과 그 대지사용권을 일괄하여 감정평가하는 경우 등 제7조 제2항에 따라 토지와 건물을 일괄하여 감정평가할 때에는 거래사례비교법을 적용하여야 한다. 이 경우 감정평가액은 합리적인 기준에 따라 토지가액과 건물가액으로 구분하여 표시할 수 있다.

■ 「집합건물의 소유 및 관리에 관한 법률」 제1조(건물의 구분소유)

1동의 건물 중 구조상 구분된 여러 개의 부분이 독립한 건물로서 사용될 수 있을 때에는 그 각 부분은 이 법에서 정하는 바에 따라 각각 소유권의 목적으로 할 수 있다.

4.2. 대상물건 감정평가방법의 선정

대상물건은 구분소유 부동산으로서, 「감정평가에 관한 규칙」 제12조 제1항 및 제16조에 따라 거래사례비교법을 적용하여 산정한 가액을 「감정평가에 관한 규칙」 제12조 제2항에 따라 다른 감정평가방식에 속하는 하나 이상의 감정평가방법으로 산정한 시산가액과 비교하여 합리성을 검토하여야 합니다. 다만, 대상물건은 주거용 부동산으로서 대상물건의 특성 등으로 인하여 다른 감정평가방법을 적용하는 것이 곤란하거나 불필요한 경우에 해당하므로 「감정평가에 관한 규칙」 제12조 제2항 단서에 따라 주된 방법으로 산정한 시산가액의 합리성 검토는 생략하였습니다.

4.3. 일괄·구분·부분감정평가를 시행한 경우 그 이유 및 내용

대상물건은 구분소유 부동산으로서, 「감정평가에 관한 규칙」 제7조 제2항 및 제16조에 따라 「집합건물의 소유 및 관리에 관한 법률」에 따른 구분소유권의 대상이 되는 건물부분과 그 대지사용권을 일괄하여 감정평가하였습니다.

감정평가액의 산출근거 및 결정 의견

5. 기준시점 결정 및 이유

“기준시점”이란 대상물건의 감정평가액을 결정하는 기준이 되는 날짜를 말합니다. 기준시점은 「감정평가에 관한 규칙」 제9조 제2항에 의하여 가격조사를 완료한 날짜인 2025년 2월 27일입니다.

6. 실지조사 실시기간 및 내용

실지조사는 2025년 2월 27일에 실시하였습니다. 실지조사내용은 후첨 ‘호별배치도’ 및 ‘구분건물 감정평가 요항표’ 등을 참고하시기 바랍니다.

7. 그 밖의 사항

- 현장조사시 폐문으로 인해 내부조사가 불가능하여 탐문조사 및 외부관찰 등을 종합적으로 고려하여 통상적인 상태를 기준하였고, 본건은 집합건축물대장상 건축물 현황도가 첨부되어 있지 않아 내부배치도는 생략하였으니 경매진행시 본건 내부구조 및 관리상태 등에 대해 별도의 확인을 요합니다.

감정평가액의 산출근거 및 결정 의견

II. 대상물건 개요

1. 부동산

소재지	울산광역시 울주군 온산읍 덕신리 336 외				건물명	무궁화아파트 112동		
주용도	공동주택				사용승인일	1991.05.28		
구조	철근콘크리트조 슬래브지붕				층수	지상 5층		
동수	1동				세대수 (호수)	80세대		
일련 번호	동·층·호	용도	위치	전유면적 (㎡)	공용면적 ¹⁾ (㎡)	전유+공용 (㎡)	전용률 (%)	대지권면적 (㎡)
가	5층 617호	아파트	-	54.66	10.277	64.937	84.17	30.069

1) 공용면적은 집합건축물대장 전유부의 '주'에 해당하는 면적만 포함하였습니다.

감정평가액의 산출근거 및 결정 의견

III. 감정평가액 결정에 참고가 되는 자료

1. 거래사례

[단가: 원 미만 절사]

기호	소재지	명칭 동·층·호	용도 위치	전유면적 (㎡)	거래일자 사용승인일	거래금액 (원)	단가 (원/전유㎡)
ㄱ	덕신리 336 외	무궁화아파트 112동 4층 000	공동주택	54.66	2024.10.28	67,000,000	1,225,759
			-		1991.05.28		
ㄴ	덕신리 336 외	무궁화아파트 112동 3층 000	공동주택	54.66	2024.01.15	65,000,000	1,189,169
			-		1991.05.28		

[출처: 등기사항전부증명서]

2. 감정평가사례

[단가: 원 미만 절사]

기호	소재지	명칭 동·층·호	용도 위치	전유면적 (㎡)	기준시점 사용승인일	감정평가 목적	감정평가액 (원)	단가 (원/전유㎡)
a	덕신리 336 외	무궁화아파트 111동 2층 000	공동주택	79.8	2024.01.05	경매	102,000,000	1,278,195
			-		1991.05.28			
b	덕신리 336 외	무궁화아파트 111동 5층 000	공동주택	54.66	2022.07.28	경매	71,000,000	1,298,938
			-		1991.05.28			
c	덕신리 336 외	무궁화아파트 112동 1층 000	공동주택	54.66	2022.01.12	경매	67,000,000	1,225,759
			-		1991.05.28			

[출처: 한국감정평가사협회]

감정평가액의 산출근거 및 결정 의견

3. 인근지역 가격수준

주위환경	용도	층	위치	가격수준(원/전유㎡)	비 고
주택 및 상가혼용지대	아파트	5	-	약 1,200,000원/㎡ 내외	본건 유사

4. 경매통계

용도별	울산 울주군 2024년 02월 ~ 2025년 01월					
	낙찰가			낙찰건		
구분	총감정가	총낙찰가	낙찰가율(%)	총건수	낙찰건수	낙찰률(%)
아파트	12,478,000,000	10,414,210,420	83.5	140	62	44.3

[출처:인포케어]

감정평가액의 산출근거 및 결정 의견

IV. 부동산 감정평가액 산출과정

1. 거래사례비교법의 적용

"거래사례비교법"이란 대상물건과 가치형성요인이 같거나 비슷한 물건의 거래사례와 비교하여 대상 물건의 현황에 맞게 사정보정, 시점수정, 가치형성요인 비교 등의 과정을 거쳐 대상물건의 가액을 산정하는 감정평가방법을 말합니다. 비준가액이란 거래사례비교법에 따라 산정된 가액을 말합니다.

$$\text{비준가액} = \text{거래사례가격} \times \text{사정보정} \times \text{시점수정} \times \text{가치형성요인비교}$$

1.1. 거래사례 선정

1.1.1. 거래사례 선정 기준

- ① 거래사정이 정상이라고 인정되는 사례나 정상적인 것으로 보정이 가능한 사례
- ② 기준시점으로 시점수정이 가능한 사례
- ③ 대상물건과 위치적 유사성이나 물적 유사성이 있어 지역요인·개별요인 등 가치형성요인의 비교가 가능한 사례

1.1.2. 거래사례 선정

거래사례 선정 기준을 모두 충족하는 거래사례 중에서 대상물건의 감정평가에 가장 적절하다고 인정되는 다음의 거래사례를 선정하였습니다.

일련 번호	기호	소재지	명칭 동·층·호	용도	전유면적 (㎡)	거래일자	거래금액 (원)	단가 (원/전유㎡)
				위 치		사용승인일		
가	ㄱ	덕신리 336 외	무궁화아파트 112동 4층 000	공동주택	54.66	2024.10.28 1991.05.28	67,000,000	1,225,759

감정평가액의 산출근거 및 결정 의견

1.2. 사정보정

“사정보정”이란 거래사례에 특수한 사정이나 개별적 동기가 반영되어 있거나 거래 당사자가 시장에 정통하지 않은 등 수집된 거래사례의 가격이 적절하지 못한 경우에 그러한 사정이 없었을 경우의 적절한 가격수준으로 정상화하는 것을 말합니다.

결정 의견	사정보정치
거래사례의 거래가격은 인근지역 가격수준을 참작할 때 정상적인 거래사례라고 판단되어 다음과 같이 결정하였습니다.	1.000

1.3. 시점수정

“시점수정”이란 거래사례의 거래시점과 대상물건의 기준시점이 불일치하여 가격수준의 변동이 있을 경우에 거래사례의 가격을 기준시점의 가격수준으로 적정화 하는 것을 말합니다. 시점수정은 대상물건의 지역 및 용도를 기준으로 한국부동산원 통계지수를 활용하여 산정하였으며, 조사·발표되지 아니한 시점의 지수는 기준시점에 가장 가까운 시점의 지수를 적용하였습니다.

1.3.1. 한국부동산원 통계지수

일련 번호	지 역	유 형	적용 통계지수
가	울산 울주군	아파트	2024.10.28 매매 가격지수 (적용:2024년09월) : 93.1 2025.02.27 매매 가격지수 (적용:2025년01월) : 93.1

1.3.2. 시점수정치 산정

[시점수정치: 소수점 여섯째 자리에서 반올림]

일련 번호	기호	기 간	계 산 식	시점수정치
가	ㄱ	2024.10.28 ~ 2025.02.27	시점수정치 : $93.1 \div 93.1 = 1.00000$	1.00000

감정평가액의 산출근거 및 결정 의견

1.4. 가치형성요인 비교

“가치형성요인”이란 대상물건의 경제적 가치에 영향을 미치는 일반요인, 지역요인, 개별요인 등을 말합니다. “가치형성요인 비교”란 거래사례와 대상물건 간의 종별·유형별 특성에 따라 가치형성요인에 차이가 있는 경우에 이를 각각 비교하여 대상물건의 가치를 개별화·구체화하는 것을 말합니다.

1.4.1. 가치형성요인 비교항목 [주거용]

항 목	단지외부요인	단지내부요인	호별요인	기타요인
세 부 항 목	대중교통의 편의성	시공업체의 브랜드	층별 효용	기타 가치에 영향을 미치는 요인
	교육시설 등의 배치	단지 내 총 세대수 및 최고층수	향별 효용	
	도심지 및 상업 업무시설 등의 배치	건물의 구조 및 마감상태	위치별 효용 (동별 및 라인별)	
	차량이용의 편리성	경과연수에 따른 노후도	전유부분의 면적 및 대지권의 크기	
	공공시설 및 편의시설 등의 배치	단지 내 면적구성	내부 평면방식(베이)	
	자연환경 (조망, 풍치, 경관 등)	단지 내 통로구조	간선도로 및 철도 등에 의한 소음	

1.4.2. 가치형성요인 비교치 산정

[가치형성요인 비교치: 소수점 넷째 자리에서 반올림]

일련 번호	기호	단지외부요인	단지내부요인	호별요인	기타요인	가치형성요인 비교치
가	ㄱ	1.00	1.00	1.00	1.00	1.000
본건은 거래사례와 전체적으로 대등합니다.						

감정평가액의 산출근거 및 결정 의견

1.5. 거래사례비교법에 의한 시산가액

1.5.1. 적용단가

[적용단가: 원 미만 절사]

일련 번호	층·호	거래사례단가(원/㎡)	사정보정	시점수정	가치형성요인	적용단가(원/㎡)
가	5층 617호	1,225,759	1.000	1.00000	1.000	1,225,759

1.5.2. 거래사례비교법에 의한 시산가액 산정

[비준가액: 유효숫자 셋째 자리 미만 반올림]

일련 번호	층·호	적용단가(원/㎡)	전유면적(㎡)	비준가액(원)
가	5층 617호	1,225,759	54.66	67,000,000

감정평가액의 산출근거 및 결정 의견

V. 감정평가액 결정

1. 부동산 감정평가액 결정 및 결정 의견

거래사례, 감정평가사례, 인근지역의 가격수준 및 경매통계 등을 종합적으로 검토할 때, 거래사례비교법에 의한 시산가액의 합리성이 인정됩니다. 따라서 「감정평가에 관한 규칙」 제12조 및 제16조에 따라 거래사례비교법에 의한 시산가액을 대상물건의 감정평가액으로 결정하였습니다.

구 분	감정평가액(원)
구분건물	67,000,000
합 계	67,000,000

2. 대상물건 감정평가액 결정

구 분	감정평가액(원)
부동산	67,000,000
합 계	67,000,000

(구분건물) 감정평가명세표

일련 번호	소재지	지 번	지 목 및 용 도	용도지역 및 구 조	면 적 (㎡)		감정평가액	비 고
					공 부	사 정		
	울산광역시 울주군 온산읍 덕신리	336, 336-1 무궁화 아파트 112동	공동주택	철근콘크리트조 슬래브지붕 5층 1층 ~ 5층 각	966.72			
	[도로명주소] 울산광역시 울주군 신온9길 45							
1	"	"	대		12,135.2			
2	"	"	대		2,492.3			
가			(내) 철근콘크리트조 5층 617호		54.66	54.66	67,000,000	비준가액 (공용면적 포함)
			소유권 1,2. -----		30,069			
			대지권		14,627.5 x---	30.069		
								토지·건물 배분내역 토 지 : 46,900,000 건 물 : 20,100,000
	합 계						₩67,000,000.-	
								이 하 여 백

구분건물 감정평가요항표

(1) 위치 및 주위환경	(2) 교통상황	(3) 건물의 구조	(4) 이용상태
(5) 설비내역	(6) 토지의 형상 및 이용상태	(7) 인접 도로상태등	
(8) 토지이용계획 및 제한상태		(9) 공부와의 차이	(10) 기타참고사항(임대관계 및 기타)

(1) 위치 및 주위환경

본건은 울산광역시 울주군 온산읍 덕신리 소재 "온산초등학교" 남서측 인근에 위치하며, 주위는 주택 및 상가혼용지대로서 공동주택 및 단독주택, 근린생활시설 등으로 형성되어 있습니다.

(2) 교통상황

본건까지 차량출입이 가능하며, 일반적인 대중교통 상황은 보통입니다.

(3) 건물의 구조

철근콘크리트조 슬래브지붕 5층건물 중 5층 617호로서,
 -외벽 : 몰탈 위 페인팅,
 -내벽 : 벽지 및 타일마감,
 -창호 : 샷시단창 및 이중창 등 입니다.

(4) 이용상태

공동주택입니다.

(5) 설비내역

위생 급·배수 및 전기설비, 개별난방설비 등이 되어있으며, 전반적인 관리상태는 보통입니다.

(6) 토지의 형상 및 이용상태

일련번호(1,2) : 2필 일단의 사다리형 평지로서 주거용 건물부지로 이용중입니다.

(7) 인접 도로상태등

일련번호(1,2) : 2필 일단으로서 본건 동측, 남측, 북측으로 중로, 서측으로 세로에 각각 접합니다.

구분건물 감정평가요항표

- | | | | |
|-------------------|-------------------|------------------------|----------|
| (1) 위치 및 주위환경 | (2) 교통상황 | (3) 건물의 구조 | (4) 이용상태 |
| (5) 설비내역 | (6) 토지의 형상 및 이용상태 | (7) 인접 도로상태등 | |
| (8) 토지이용계획 및 제한상태 | (9) 공부와의 차이 | (10) 기타참고사항(임대관계 및 기타) | |

(8) 토지이용계획 및 제한상태

덕신리 336 : 도시지역 , 제2종일반주거지역 , 소로3류(폭 8m 미만)(접합) , 종로2류(폭 15m~20m)(접합) , 가축사육제한구역(2025-01-16)(축종별 거리제한 250m 미만 축종)<가축분뇨의 관리 및 이용에 관한 법률>, 상대보호구역<교육환경 보호에 관한 법률>, 국가산업단지<산업입지 및 개발에 관한 법률>, 특별대책지역<환경정책기본법>

덕신리 336-1 : 도시지역 , 제2종일반주거지역 , 소로3류(폭 8m 미만)(접합) , 종로1류(폭 20m~25m)(접합) , 종로2류(폭 15m~20m)(접합) , 가축사육제한구역(2025-01-16)(축종별 거리제한 250m 미만 축종)<가축분뇨의 관리 및 이용에 관한 법률>, 상대보호구역<교육환경 보호에 관한 법률>, 국가산업단지<산업입지 및 개발에 관한 법률>, 특별대책지역<환경정책기본법>

(9) 공부와의 차이

해당사항 없습니다.

(10) 기타참고사항(임대관계 및 기타)

임대관계 : 미상입니다.

기 타 : 현장조사시 폐문으로 인해 내부조사가 불가능하여 탐문조사 및 외부관찰 등을 종합적으로 고려하여 통상적인 상태를 기준하였고, 본건은 집합건축물대장상 건축물 현황도가 첨부되어 있지 않아 내부배치도는 생략하였으니 경매진행시 본건 내부구조 및 관리상태 등에 대해 별도의 확인을 요합니다.

광역위치도

소재지 울산광역시 울주군 온산읍 덕신리 336 외 무궁화아파트 112동 5층 617호



상 세 위 치 도

소재지 **울산광역시 울주군 온산읍 덕신리 336 외 무궁화아파트 112동 5층 617호**

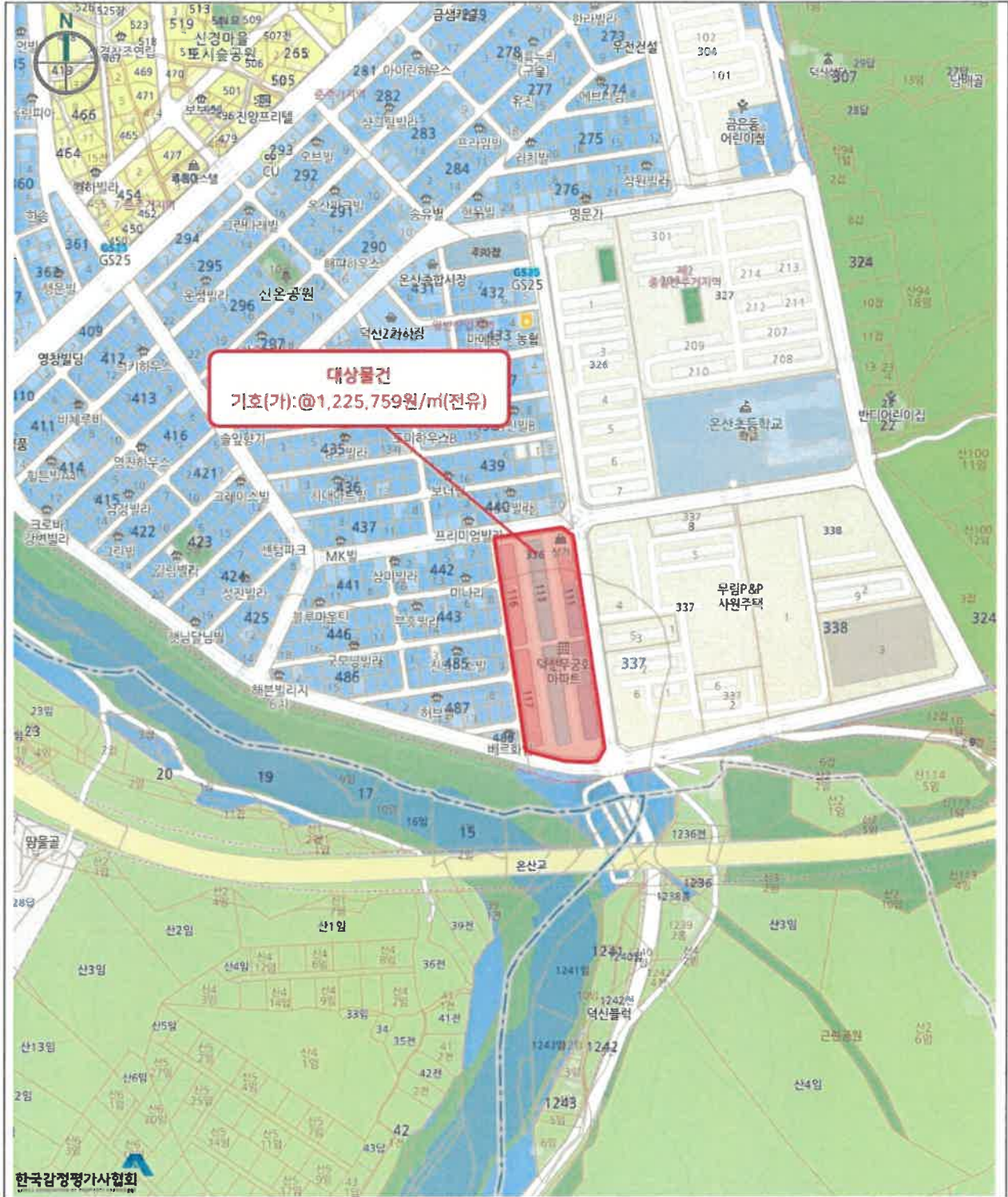

호 별 배 치 도



601
602
603
605
606
607
608
609
610
611
612
613
615
616
617 (7F)
618

[무궁화아파트 5층 호별배치도]

사 진 용 지



본건 근경



본건 및 주변전경