

감정평가서

Appraisal Report

의뢰인 : 춘천지방법원 원주지원
사법보좌관 신정우
건명 : 주식회사 영동테크원 외 2명
소유물건(2025타경20611)
감정평가서 번호 : 하나 250508-07-003

이 감정평가서는 감정평가 의뢰목적 외의 목적에 사용하거나 타인(의뢰인 또는 담보
감정평가 시 확인은행이 아닌 자)이 사용할 수 없을 뿐 아니라 복사, 개작(改作),
전재(轉載)할 수 없으며 이로 인한 결과에 대하여 감정평가법인등은 책임을 지지 않습니다.

(주)하나감정평가법인 강원지사



HANA Appraisal & Advisory Co.,Ltd.

Tel : 033-748-7755 Fax : 033-748-7766

강원도 원주시 시청로 21, 602호 (무실동, 요진빌딩)

(토지) 감정평가표

본인은 감정평가에 관한 법규를 준수하고 감정평가이론에 따라 성실하고 공정하게 이 감정평가서를 작성하였기에 서명날인합니다.

(주)하나감정평가법인 강원지사
 지사장 윤세봉



감정평가사
 윤세봉

윤

세



감정평가액	팔천육백칠십육만팔천원정 (₩86,768,000.-)					
의뢰인	춘천지방법원 원주지원 사법보좌관 신정우	감정평가 목적	공유물분할을위한경매			
제출처	춘천지방법원 원주지원 (경매1계)	기준가치	시장가치			
소유자 (대상업체명)	주식회사 영동테크원 외 2명 (2025타경20611)	감정평가조건	-			
물건목록 표시근거	귀제시목록	기준시점	조사기간	작성일		
기타 참고사항	-	2025. 05. 26	2025. 05. 26	2025. 06. 10		
평 가 내 용	공부(公簿)(의뢰)		사정		감정평가액	
	종별	면적 또는 수량(m ²)	종별	면적 또는 수량(m ²)	단가	금액
	토지	3,944	토지	3,944	22,000	86,768,000
		이	하	여	백	
	합계					₩86,768,000.-

심사확인

본인은 이 감정평가서에 제시된 자료를 기준으로 성실하고 공정하게 심사한 결과 이 감정평가 내용이 타당하다고 인정하므로 이에 서명날인합니다.

심사자
 감정평가사

李

寬

熙



감정평가액의 산출근거 및 결정 의견 I

I. 감정평가의 목적

본건은 강원특별자치도 횡성군 공근면 어둔리 소재 '백인벌저수지' 복서측 인근에 위치하는 부동산으로서, 춘천지방법원 원주지원의 경매 목적을 위한 감정평가 건임.

II. 감정평가의 기준 및 감정평가조건

1. 감정평가의 기준 및 기준가치

본건은 「부동산 가격공시에 관한 법률」, 「감정평가 및 감정평가사에 관한 법률」, 「감정평가에 관한 규칙」, 「감정평가 실무기준」 등 제반 관련 법규에서 규정하는 평가방법 및 감정평가 일반이론에 의거하여 평가하였으며, 기준가치는 「감정평가에 관한 규칙」 제5조 제1항에 따라 시장가치를 기준하여 감정평가액을 결정하였음.

2. 기준시점

본건 감정평가의 기준시점은 가격조사 완료일인 2025년 5월 26일임.

3. 실지조사 실시기간

본건의 물리적 현황 및 시장분석 등을 위한 실지조사는 2025년 5월 26일에 실시하였음.

4. 감정평가조건

감정평가액의 산출근거 및 결정 의견 I

III. 기타 참고사항

1. 물적 동일성 여부 및 공부와의 차이

본건은 공부와 현황이 일치하여 물적 동일성이 인정됨.

2. 기타 참고사항

- ① 본건 지상의 입목은 일반적인 거래관행에 따라 토지에 포함평가 하였음.
- ② 본건 토지 중 일부는 고속국도법상의 접도구역이므로 공법상 제한의 정도 및 이용상의 불리한 점을 감안하여 평가하되 전체면적을 기준한 평균가격으로 평가하였음.
- ③ 본건 일부 지상에 분묘(약3기)가 소재하여 토지에 영향을 미치고 있으나 본 평가는 평가목적 등을 고려하여 지상 분묘에 구매됨이 없이 토지를 평가하였으며, 지상 분묘에 제한을 받는 경우의 토지 단가를 병기하였음.
- ④ 본건은 지적경계가 불분명하고 추가 분묘의 소재 가능성이 있는바 경매 참가시 반드시 현장을 방문하여 정확한 지적경계 및 추가 분묘의 소재 여부를 확인하시기 바람.

(토지) 감정평가명세표

일련 번호	소재지	지번	지 목 용 도	용도지역 및 구 조	면 적 (㎡)		감 정 평 가 액		비 고
					공 부	사 정	단 가	금 액	
1	강원특별자치도 횡성군 공근면 어둔리	산86	임야	계획관리지역	3,944	3,944	22,000	86,768,000	일부 묘지 (제시의 분묘에 제한을 받는 경우의 토지단가 19,000원/㎡)
	소 계							₩86,768,000	
	합 계							₩86,768,000.-	
				이	하	여	백		

감정평가액의 산출근거 및 결정 의견 II

I. 감정평가 대상물건의 개요

소재지	강원특별자치도 횡성군 공근면 어둔리 산86	
토 지	용도지역	계획관리지역
	이용상황	자연림
	지 목	임야
	면 적	3,944 m ²



감정평가액의 산출근거 및 결정 의견 II

II. 감정평가방법의 적용

1. 감정평가의 방법

감정평가의 방법은 대상물건의 재조달원가에 감가수정을 하여 대상물건의 가액을 산정하는 원가법, 대상물건과 가치형성요인이 같거나 비슷한 물건의 거래사례와 비교하여 대상물건의 현황에 맞게 사정보정, 시점수정, 가치형성요인 비교 등의 과정을 거쳐 대상물건의 가액을 산정하는 거래사례비교법, 「감정평가 및 감정평가사에 관한 법률」 제3조 제1항 및 「감정평가에 관한 규칙」 제14조 제1항에 따라 감정평가의 대상이 된 토지와 가치형성요인이 같거나 비슷하여 유사한 이용가치를 지닌다고 인정되는 표준지의 공시지가를 기준으로 대상 토지의 현황에 맞게 시점수정, 지역요인 및 개별요인 비교, 그 밖의 요인의 보정을 거쳐 대상토지의 가액을 산정하는 공시지가기준법, 대상물건이 장래 산출할 것으로 기대되는 순수익이나 미래의 현금흐름을 환원하거나 할인하여 대상물건의 가액을 산정하는 수익환원법 등이 있음.

2. 감정평가방법의 결정

(1) 토지의 평가

토지는 「감정평가 및 감정평가사에 관한 법률」 제3조 제1항 및 「감정평가에 관한 규칙」 제14조 제1항에 의거 공시지가기준법으로 평가하되, 「감정평가에 관한 규칙」 제12조 제1항 및 제2항에 따라 거래사례비교법에 의한 시산가액으로 그 합리성을 비교·검토하였음.

감정평가액의 산출근거 및 결정 의견 II

III. 감정평가액 산출과정

감정평가액 = 토지감정평가액 (공시지가기준법 및 거래사례비교법)

1. 토지 감정평가액

(1) 대상 토지의 현황

일련 번호	소재지	면적 (m ²)	지목	이용 상황	용도 지역	도로 교통	형상 지세	2025년 개별공시지가 (원/m ²)
1	공근면 어둔리 산86	3,944	임야	자연림	계획관리	소로한면	부정형 완경사	3,650

(2) 토지 감정평가 시 고려사항

감정평가액의 산출근거 및 결정 의견 II

(3) 공시지가기준법에 의한 토지 시산가액(단가) 산정

가. 비교표준지 선정

「감정평가에 관한 규칙」 제14조 제2항 제1호에 따라 인근지역에 있는 표준지 중에서 대상 토지와 용도지역·이용상황·주변환경 등이 같거나 비슷하여 비교가능성이 있는 아래의 표준지를 선정함.

일련번호	소재지	면적(m ²)	지목	이용상황	용도지역	도로교통	형상지세	2025년 공시지가(원/m ²)	비고
A	공근면 부창리 산161	9,124	임야	자연림	계획관리	맹지	부정형완경사	2,650	-

나. 시점수정

「감정평가에 관한 규칙」 제14조 제2항 제2호 및 「부동산 거래신고 등에 관한 법률」 제19조에 따라 국토교통부장관이 월별로 조사·발표한 지가변동률로서 비교표준지가 있는 시·군·구의 같은 용도지역의 지가변동률을 적용함.

표준지 용도지역	지가변동률(%)	비고
A 계획관리 지역	0.320	강원특별자치도 횡성군 (25.01.01~25.05.26) 2025.01.01 ~ 2025.04.30 : 0.254 2025.04.01 ~ 2025.04.30 : 0.076 (1 + 0.00254) * (1 + 0.00076 * 26/30) ≒ 1.0032

※ 기준시점이 속한 월의 지가변동률은 미고시 상태인 경우, 최근 발표된 지가변동률을 기준으로 일수 안분하여 연장 적용함.

다. 지역요인 비교

지역요인 결정에 관한 의견	지역요인 비교치
본건은 비교표준지와 인근지역에 위치하고 있어 지역요인은 동일함.	1.000

감정평가액의 산출근거 및 결정 의견 II

라. 개별요인 비교

■ 임야지대 [일련번호1 / 표준지A]

조 건	항목	세항목	격차율	비고
접근 조건	교통의 편부 등	인근지역과의 접근성	1.21	본건은 비교표준지 대비 접근조건에서 우세함.
		인근취락과의 접근성		
		임도의 배치, 폭, 구조등		
		반출지점까지의 거리		
		반출지점에서 시장까지의 거리		
자연 조건	일조 등	일조, 통풍 등	1.35	본건은 비교표준지 대비 자연조건에서 우세함.
	지세, 방위 등	표고		
		방위		
		경사		
		경사면의 위치		
		경사의 굴곡		
	토양, 토질	토양, 토질의 양부		
행정적 조건	행정상의 조장 및 규제정도	조장의 정도	0.98	본건은 비교표준지 대비 행정적조건(일부 접도구역)에서 열세함.
		국,도립공원, 보안림, 사방지지정 등의 규제		
		기타규제		
기타 조건	기타	장래의 동향	1.00	본건과 비교표준지가 대체로 대등함.
		기타		
개별요인비교치 (누계)			1.601	-

감정평가액의 산출근거 및 결정 의견 II

마. 그 밖의 요인 보정

(가) 그 밖의 요인 보정의 필요성

「감정평가에 관한 규칙」 제14조 제2항 제5호와 국토교통부 유권해석(건설부토정 30241-36538, 1991.12.28) 및 대법원판례(2003다38207(2004.05.14선고), 2002두5054(2003.07.25선고)) 등의 취지에 따라 대상토지의 인근지역 또는 동일수급권내 유사지역의 가치형성요인이 유사한 정상적인 거래사례 또는 평가사례 등을 고려하여 인근지역의 지가수준 및 지가균형 등을 적정하게 반영하기 위하여 그 밖의 요인의 보정이 필요함.

(나) 본건 평가사례

일련 번호	소재지	토지 면적(m ²)	용도지역	지목 이용상황	기준시점	평가목적	토지단가 (원/m ²)	비고
(1)	공근면 어둔리 산86	3,944	계획관리	임야 자연림	2022.09.02	법원경매	21,000	-

(출처: 한국감정평가사협회)

감정평가액의 산출근거 및 결정 의견 II

(다) 인근 평가사례

일련 번호	소재지	토지 면적(m ²)	용도지역	지목 이용상황	기준시점	평가목적	토지단가 (원/m ²)	비고
(2)	공근면 행정리 산**	7,934	계획관리	임야 자연림	2023.11.13	법원경매	8,100	-

※ 개인정보 보호를 위하여 소재지 지번은 **로 처리하였음.

(출처: 한국감정평가사협회)

(라) 인근 거래사례

일련 번호	소재지	용도지역 지목/이용상황	거래가액 (토지단가)	거래시점 사용승인일	토지면적 건물연면적	비고
#1	공근면 공근리 산***	계획관리 임야/자연림	57,000,000원 (@ 19,000원/m ²)	2021.04.09	3,031m ²	-
	의견	1) 토지만의 거래사례임. 2) 토지가격 : 57,000,000원 / 3,031m ² ≈ 19,000원/m ²				

※ 개인정보 보호를 위하여 소재지 지번은 **로 처리하였음.

(출처: 등기사항전부증명서)

(마) 경매 동향

용도별	강원 횡성군 2024년 06월 ~ 2025년 05월					
구분	낙찰가			낙찰건		
	총감정가	총낙찰가	율(%)	총건수	낙찰건수	율(%)
임야	6,768,642,700	2,376,668,780	35.1	108	20	18.5

(출처 : 인포케어)

감정평가액의 산출근거 및 결정 의견 II

(바) 그 밖의 요인 보정치 산출

① 개요 및 산식

비교표준지와 용도지역·이용상황·주변환경 등이 유사한 평가사례를 선정하여 아래의 산식에 의하여 그 밖의 요인 보정치를 산출함.

$$\text{그 밖의 요인 보정치} = \frac{\text{평가사례기준 표준지가격 (사례단가 x 시점수정 x 지역요인 x 개별요인)}}{\text{기준시점 현재 표준지가격 (표준지공시지가 x 시점수정)}}$$

② 보정치 산정

< 비교표준지 A >

평가사례 기준 표준지가격 (a)	사례단가 ¹⁾ (원/㎡)	시점 ²⁾ 수정	지역 ³⁾ 요인	개별 ⁴⁾ 요인	산출단가 ⁵⁾ (원/㎡)	격차율 (a/b)	보정치 결정
	8,100	1.01339	1.000	1.680	13,790		
기준시점 현재 표준지가격 (b)	공시지가 (원/㎡)	시점 수정	지역 요인	개별 요인	산출단가 ⁵⁾ (원/㎡)	5.187	5.18
	2,650	1.0032	-	-	2,658		

¹⁾평가사례 : 비교표준지A와 용도지역, 이용상황, 주변환경 등이 유사하고 지리적으로 근접하여 비교가능성이 높은 평가사례(2)을 선정함.

²⁾시점수정(2023.11.13 ~ 2025.05.26, 황성군 계획관리지역) : 1.339% (1.01339)

³⁾지역요인 : 비교표준지A는 평가사례(2) 인근지역에 소재하므로 지역요인 대등함.

⁴⁾개별요인 : 비교표준지A가 평가사례(2) 대비 접근조건, 자연조건에서 우세함.

개별요인 비교치 (임야지대)				격차율
접근 조건	자연 조건	행정적 조건	기타 조건	
1.20	1.40	1.00	1.00	1.680

⁵⁾산출단가 : 원단위 미만 절사.

감정평가액의 산출근거 및 결정 의견 II

바. 공시지가기준법에 의한 토지 시산가액(단가)

일련 번호	비교표준지		시점 수정	지역 요인	개별 요인	그 밖의 요인	산출단가 (원/m ²)	시산가액 (단가)(원/m ²)	비고
	일련 번호	공시지가 (원/m ²)							
1	A	2,650	1.00320	1.000	1.601	5.18	22,047	22,000	임야지대

※ 산출단가: 원단위 미만 절사.

(4) 거래사례비교법에 의한 토지 시산가액(단가) 산정

가. 비교거래사례 선정

거래사례 선정에 관한 의견	비교 거래사례
본건의 인근지역에 위치하며, 가치형성요인이 유사하여 비교가능성이 가장 높은 거래사례를 비교거래사례로 선정함.	#1

일련 번호	소재지	용도지역 지목/이용상황	거래가액 (토지단가)	거래시점 사용승인일	토지면적 건물연면적	비고
#1	공근면 공근리 산**.*	계획관리 임야/자연림	57,000,000원 (@ 19,000원/m ²)	2021.04.09	3,031m ²	-
	의견	1) 토지만의 거래사례임. 2) 토지가격 : 57,000,000원 / 3,031m ² ≈ 19,000원/m ²				

※ 개인정보 보호를 위하여 소재지 지번은 **로 처리하였음.

(출처: 등기사항전부증명서)

나. 사정보정

사정보정에 관한 의견	사정보정치
비교거래사례는 매도자와 매수자 사이의 정상적인 거래사례로 보임.	1.00

감정평가액의 산출근거 및 결정 의견 II

다. 시점수정

「감정평가에 관한 규칙」 제14조 제2항 제2호 및 「부동산 거래신고 등에 관한 법률」 제19조에 따라 국토교통부장관이 월별로 조사·발표한 지가변동률로서 비교거래사례가 있는 시·군·구의 같은 용도지역의 지가변동률을 적용함.

거래사례 용도지역	지가변동률(%)	비 고	
#1 계획관리 지역	5.644	강원특별자치도 횡성군 (21.04.09~25.05.26)	
		2021.04.01 ~ 2021.04.30 : 0.214	
		2021.05.01 ~ 2021.05.31 : 0.205	
		2021.06.01 ~ 2021.06.30 : 0.195	
		2021.07.01 ~ 2021.07.31 : 0.214	
		2021.08.01 ~ 2021.08.31 : 0.208	
		2021.09.01 ~ 2021.09.30 : 0.191	
		2021.10.01 ~ 2021.10.31 : 0.202	
		2021.11.01 ~ 2021.11.30 : 0.210	
		2021.12.01 ~ 2021.12.31 : 0.190	
		2022.01.01 ~ 2022.12.31 : 2.109	
		2023.01.01 ~ 2023.12.31 : 0.363	
		2024.01.01 ~ 2024.12.31 : 0.956	
		2025.01.01 ~ 2025.04.30 : 0.254	
		2025.04.01 ~ 2025.04.30 : 0.076	
		$(1 + 0.00214 * 22/30) * (1 + 0.00205) * (1 + 0.00195)$ $* (1 + 0.00214) * (1 + 0.00208) * (1 + 0.00191)$ $* (1 + 0.00202) * (1 + 0.00210) * (1 + 0.00190)$ $* (1 + 0.02109) * (1 + 0.00363) * (1 + 0.00956)$ $* (1 + 0.00254) * (1 + 0.00076 * 26/30) \approx 1.05644$	

라. 지역요인 비교

지역요인 결정에 관한 의견	지역요인 비교치
본건은 비교거래사례의 인근지역에 위치하고 있어 지역요인은 동일함.	1.000

감정평가액의 산출근거 및 결정 의견 II

마. 개별요인 비교

■ 임야지대 [일련번호1 / 거래사례#1]

조 건	항목	세항목	격차율	비고
접근 조건	교통의 편부 등	인근지역과의 접근성	1.16	본건이 사례 대비 접근조건에서 우세함.
		인근취락과의 접근성		
		임도의 배치, 폭, 구조등		
		반출지점까지의 거리		
		반출지점에서 시장까지의 거리		
자연 조건	일조 등	일조, 통풍 등	1.00	본건과 사례가 대체로 대등함.
	지세, 방위 등	표고		
		방위		
		경사		
		경사면의 위치		
		경사의 굴곡		
	토양, 토질	토양, 토질의 양부		
행정적 조건	행정상의 조장 및 규제정도	조장의 정도	1.00	본건과 사례가 대체로 대등함.
		국,도립공원, 보안림, 사방지지정 등의 규제		
		기타규제		
기타 조건	기타	장래의 동향	1.00	본건과 사례가 대체로 대등함.
		기타		
개별요인비교치 (누계)			1.160	-

감정평가액의 산출근거 및 결정 의견 II

바. 거래사례비교법에 의한 토지 시산가액(단가)

일련 번호	거래사례		사정 보정	시점 수정	지역 요인	개별 요인	산출단가 (원/㎡)	시산가액 (단가)(원/㎡)
	일련 번호	토지단가 (원/㎡)						
1	#1	19,000	1.000	1.05644	1.000	1.160	23,283	23,000

※ 산출단가: 원단위 미만 절사.

(5) 시산가액 조정 및 토지 평가단가의 결정

가. 토지 시산가액(단가) 검토

일련번호	공시지가기준법 (원/㎡)	거래사례비교법 (원/㎡)	비고
1	22,000	23,000	-

나. 토지 평가단가의 결정 및 결정의견

「감정평가에 관한 규칙」 제12조 제1항 및 제2항에 의거 공시지가기준법에 의한 시산가액이 거래사례비교법에 의한 시산가액과 비교하여 그 객관성, 합리성이 인정되는바 「감정평가 및 감정평가사에 관한 법률」 제3조 제1항 및 「감정평가에 관한 규칙」 제14조 제1항에 따라 공시지가기준법에 의한 시산가액(단가)으로 평가단가를 결정함.

감정평가액의 산출근거 및 결정 의견II

IV. 감정평가액 결정에 관한 의견

1. 감정평가액의 결정

본건 평가대상 부동산의 입지적 여건, 이용상황, 제반 공법상의 제한 등을 종합적으로 참작하고, 평가목적 을 감안하여 아래와 같이 감정평가액을 결정함.

감정평가액	토 지	86,768,000 원
	합 계	86,768,000 원

결정의견	거래사례비교법에 의한 시산가액 및 참고가격 자료(평가사례, 인근 부 동산 탐문조사에 의한 가격수준, 낙찰가율 통계분석 등)를 고려할 때 공시지가기준법에 의한 토지 감정평가액의 합리성이 인정되는바, 상 기 평가액으로 대상부동산의 감정평가액을 결정함.
------	--

2. 기타 참고사항

기타 참고사항

토지 감정평가요항표

- | | | |
|---------------|-----------------------|----------------|
| (1) 위치 및 주위환경 | (2) 교통상황 | (3) 형태 및 이용상태 |
| (4) 인접 도로상태 | (5) 토지이용계획 및 제한상태 | (6) 제시목록 외의 물건 |
| (7) 공부와의 차이 | (8) 기타참고사항(임대관계 및 기타) | |

(1) 위치 및 주위환경

본건은 강원특별자치도 횡성군 공근면 어둔리 소재 '백인벌저수지' 북서측 인근에 위치하며, 주위는 일부 단독주택 및 농경지를 제외하고는 임야로 이루어진 마을주변의 임야지대임.

(2) 교통상황

본건 남동측으로 왕복 2차선 도로가 통과하나, 버스정류장이 원거리에 위치하여 대중교통이용은 다소 불편한 편임.

(3) 형태 및 이용상태

완경사의 부정형 토지로서 임야 및 일부 묘지로 이용 중임.

(4) 인접 도로상태

본건 남동측으로 왕복 2차선 도로(법면)와 접함.

(5) 토지이용계획 및 제한상태

계획관리지역, 성장관리계획구역(2024-01-12), 가축사육제한구역(2017-05-01)(일부제한구역 (젓소:1000m이하))<가축분뇨의 관리 및 이용에 관한 법률>, 고속국도법상의접도구역(2015-06-11)(고속국도55호선 접도구역)<고속국도법>, 준보전산지<산지관리법>임.

(6) 제시목록 외의 물건

본건 일부 지상에 분묘 수기가 소재하여 토지의 사용 수익에 영향을 미치고있음.

토지 감정평가요항표

(1) 위치 및 주위환경
(4) 인접 도로상태
(7) 공부와의 차이

(2) 교통상황
(5) 토지이용계획 및 제한상태
(8) 기타참고사항(임대관계 및 기타)

(3) 형태 및 이용상태
(6) 제시목록 외의 물건

(7) 공부와의 차이

공부상 본건 지목은 임야로 되어있으나 현황은 일부 묘지임.

(8) 기타참고사항(임대관계 및 기타)

-

광역위치도

소재지

강원특별자치도 횡성군 공근면 어둔리 산86

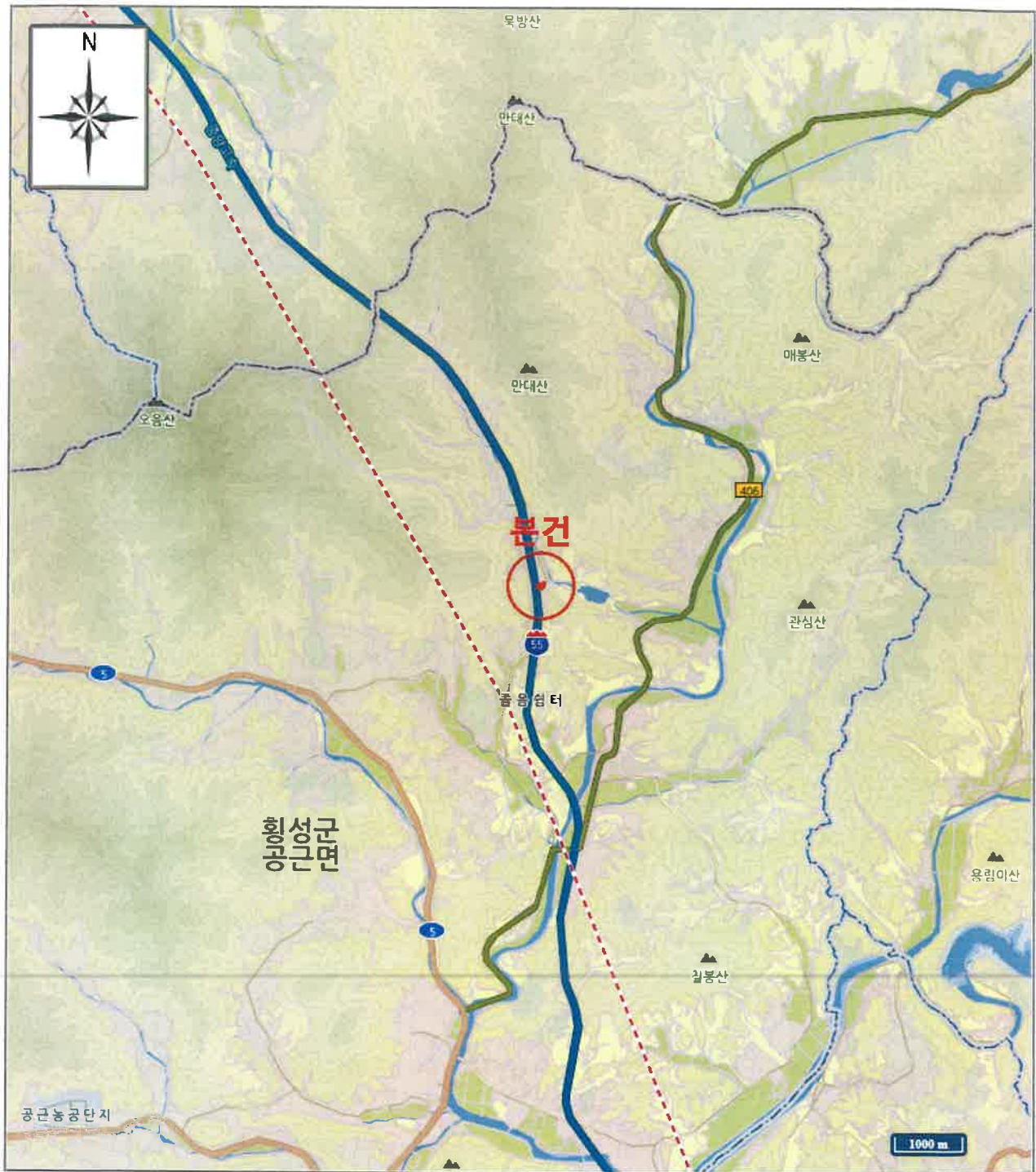

가 격 참 고 도

소재지 강원특별자치도 횡성군 공근면 어둔리 산86

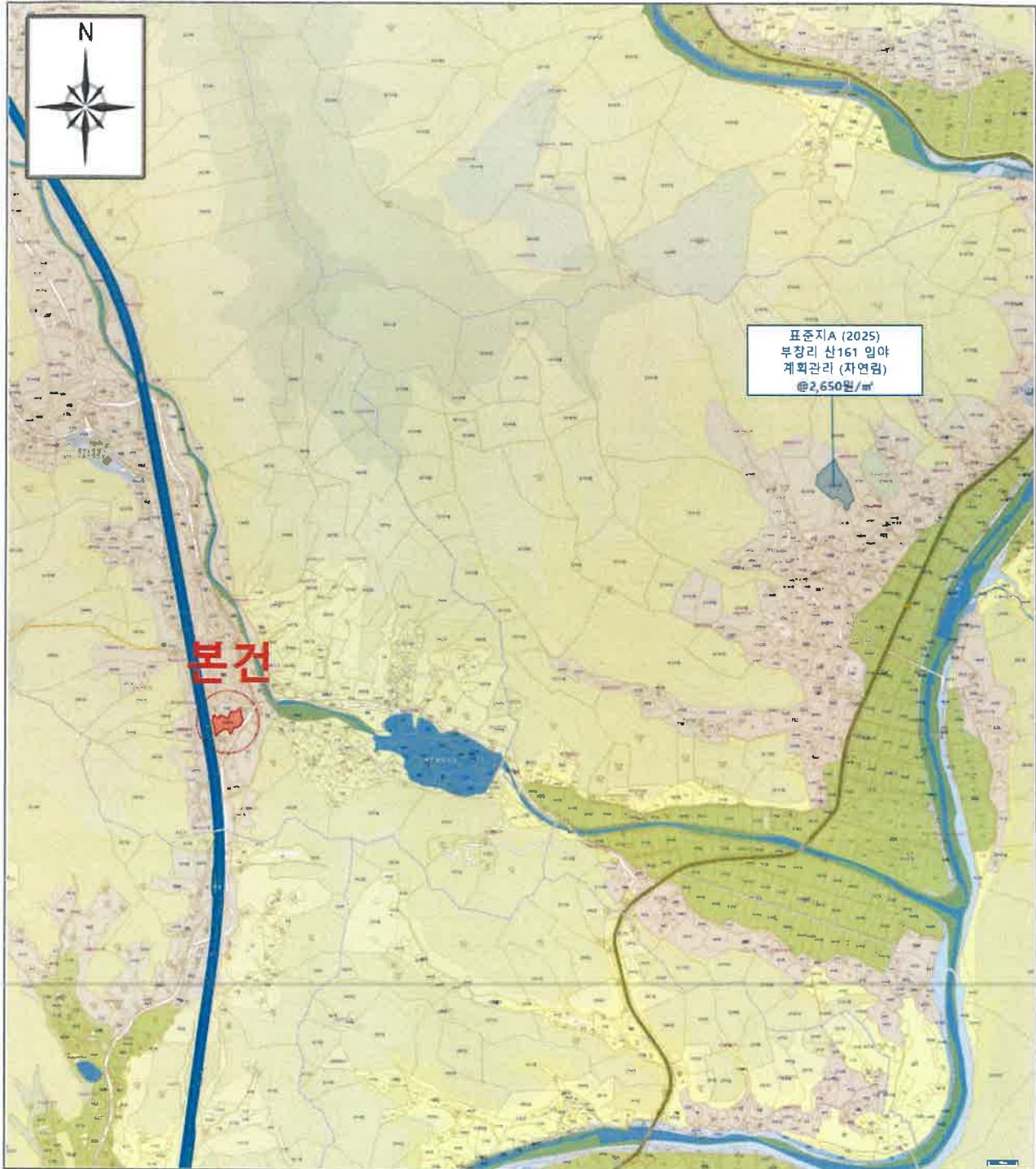



- [범 레]
- 본 건
- 표준지
- 평가사례
- 거래사례

지 적 개 황 도

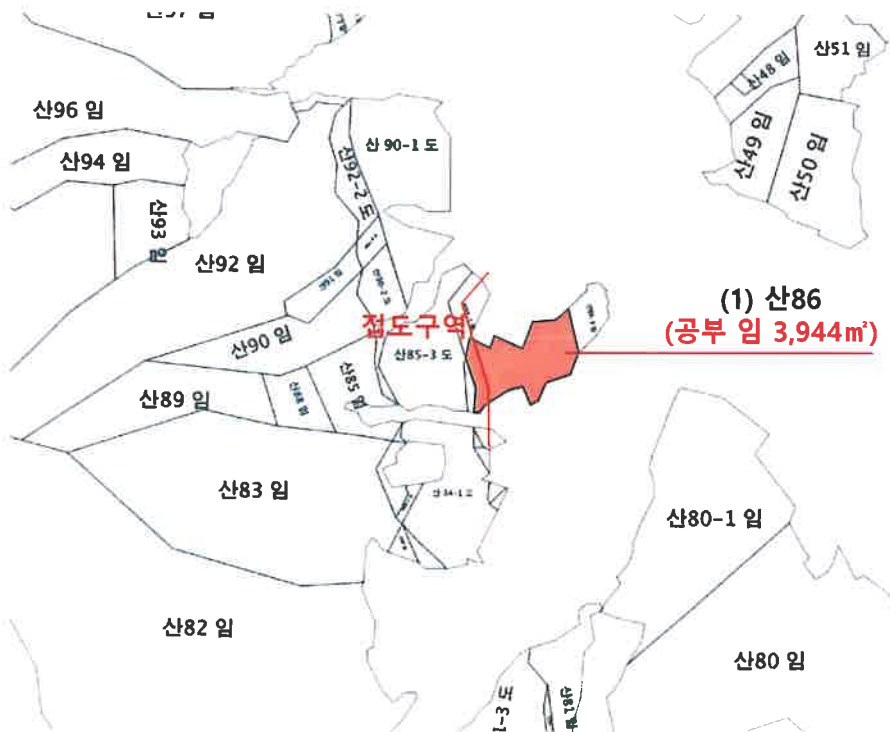

S : 1/6,000



범 례	 평가대상토지	 용도지역구분선	 평가건물3층이상
	 도로선	 평가건물1층	 평가제외건물
	 도시계획선	 평가건물2층	 제시외건물

사 진 용 지

소재지	강원특별자치도 횡성군 공근면 어둔리 산86
-----	-------------------------

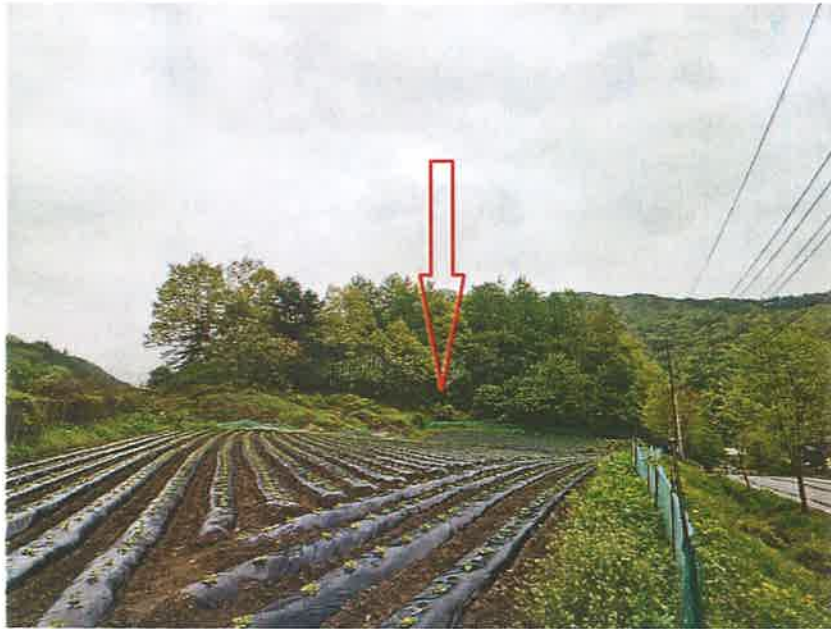

본건(남측에서 촬영)]



본건(북동측에서 촬영)]