

감정평가서

Appraisal Report

건명: 명정희 소유물건(2024타경33502)

의뢰인: 춘천지방법원 영월지원 사법보좌관 안창기

감정서번호: RN241210-01

이 감정평가서는 감정평가 의뢰목적 외의 목적에 사용하거나
타인(의뢰인 제출처가 아닌 자)이
사용할 수 없을 뿐 아니라 복사, 개작(改作), 전재(轉載)할 수
없으며 이로 인한 결과에 대하여
감정평가법인등은 책임을 지지 않습니다.

라온감정평가사사무소

TEL. 010-4782-2468 FAX. 050-5182-4782

(토지) 감정평가표

본인은 감정평가에 관한 법규를 준수하고 감정평가이론에 따라 성실하고 공정하게 이 감정평가서를 작성하였기에 서명날인합니다.

감정평가사

박혜연

(인)

감정평가액	일천사백팔십구만오천원정 (₩14,895,000.-)					
의뢰인	춘천지방법원 영월지원 사법보좌관 안창기		감정평가 목적	경매		
제출처	춘천지방법원 영월지원 경매1계		기준가치	시장가치		
소유자 (대상업체명)	명정희 (2024타경33502)		감정평가조건	-		
물건목록 표시근거	귀제시목록		기준시점	조사기간	작성일	
기타 참고사항	-		2024. 12. 30	2024. 12. 24 ~ 2024. 12. 30	2025. 01. 03	
평 가 내 용	공부(公簿)(의뢰)		사정		감정평가액	
	종별	면적 또는 수량(m ²)	종별	면적 또는 수량(m ²)	단가	금액
	토지	331	토지	331	45,000	14,895,000
		이	하	여	백	
합계						₩14,895,000.-

감정평가액의 산출근거 및 결정의견

" 별 지 참 조 "

(토지) 감정평가명세표

일련 번호	소재지	지번	지 목 용 도	용도지역 및 구 조	면 적 (㎡)		감 정 평 가 액		비 고
					공 부	사 정	단 가	금 액	
1	강원 특별자치도 평창군 용평면 재산리	1447-10	임야	생산관리지역	331	331	45,000	14,895,000	입목 포함
합 계								₩14,895,000.-	
				이	하	여	백		

감정평가액의 산출근거 및 결정 의견 I

I. 감정평가의 목적

본건은 강원특별자치도 평창군 용평면 재산리 소재 '평창역' 남동측 인근에 위치하는 부동산으로서, 춘천지방법원 영월지원 경매1계의 경매 진행을 위한 감정평가 건임.

II. 감정평가의 기준 및 감정평가조건

1. 감정평가의 기준 및 기준가치

본건은 「부동산 가격공시에 관한 법률」, 「감정평가 및 감정평가사에 관한 법률」, 「감정평가에 관한 규칙」, 「감정평가 실무기준」 등 제반 관련 법규에서 규정하는 평가방법 및 감정평가 일반이론에 의거하여 평가하였으며, 기준가치는 「감정평가에 관한 규칙」 제5조 제1항에 따라 시장가치를 기준하여 감정평가액을 결정하였음.

2. 기준시점

본건 감정평가의 기준시점은 가격조사 완료일인 2024년 12월 30일임.

3. 실지조사 실시기간

본건의 물리적 현황 및 시장분석 등을 위한 실지조사는 2024년 12월 24일 ~ 2024년 12월 30일에 실시하였음.

4. 감정평가조건

-

감정평가액의 산출근거 및 결정 의견 I

III. 기타 참고사항

- ① 본건 입지상에 자생하는 경제적가치가 희박한 입목은 거래관행 등을 고려하여 입지에 포함하여 감정평가하였으며, 입목의 반출 여부 등은 경매진행시 재확인 하시기 바람.

감정평가액의 산출근거 및 결정 의견 II

I. 감정평가 대상물건의 개요

소재지	강원특별자치도 평창군 용평면 재산리 1447-10	
토 지	용도지역	생산관리지역
	이용상황	자연림
	지 목	임야
	면 적	331 m ²

감정평가액의 산출근거 및 결정 의견 II

II. 감정평가방법의 적용

1. 감정평가의 방법

감정평가의 방법은 대상물건의 재조달원가에 감가수정을 하여 대상물건의 가액을 산정하는 원가법, 대상물건과 가치형성요인이 같거나 비슷한 물건의 거래사례와 비교하여 대상물건의 현황에 맞게 사정보정, 시점수정, 가치형성요인 비교 등의 과정을 거쳐 대상물건의 가액을 산정하는 거래사례비교법, 「감정평가 및 감정평가사에 관한 법률」 제3조 제1항 및 「감정평가에 관한 규칙」 제14조 제1항에 따라 감정평가의 대상이 된 토지와 가치형성요인이 같거나 비슷하여 유사한 이용가치를 지닌다고 인정되는 표준지의 공시지가를 기준으로 대상 토지의 현황에 맞게 시점수정, 지역요인 및 개별요인 비교, 그 밖의 요인의 보정을 거쳐 대상토지의 가액을 산정하는 공시지가기준법, 대상물건이 장래 산출할 것으로 기대되는 순수익이나 미래의 현금흐름을 환원하거나 할인하여 대상물건의 가액을 산정하는 수익환원법 등이 있음.

2. 감정평가방법의 결정

(1) 토지의 평가

토지는 「감정평가 및 감정평가사에 관한 법률」 제3조 제1항 및 「감정평가에 관한 규칙」 제14조 제1항에 의거 공시지가기준법으로 평가하되, 「감정평가에 관한 규칙」 제12조 제1항 및 제2항에 따라 거래사례비교법에 의한 시산가액으로 그 합리성을 비교·검토하였음.

감정평가액의 산출근거 및 결정 의견 II

III. 감정평가액 산출과정

감정평가액 = 토지감정평가액 (공시지가기준법 및 거래사례비교법)

1. 토지 감정평가액

(1) 대상 토지의 현황

일련 번호	소재지	면적 (m ²)	지목	이용 상황	용도 지역	도로 교통	형상 지세	2024년 개별공시지가 (원/m ²)
1	용평면 재산리 1447-10	331	임야	자연림	생산관리	맹지	사다리 완경사지	1,320

(2) 공시지가기준법에 의한 토지 시산가액(단가) 산정

가. 비교표준지 선정

「감정평가에 관한 규칙」 제14조 제2항 제1호에 따라 인근지역에 있는 표준지 중에서 대상 토지와 용도지역 · 이용상황 · 주변환경 등이 같거나 비슷하여 비교가능성이 있는 아래의 표준지를 선정함.

일련 번호	소재지	면적 (m ²)	지목	이용 상황	용도 지역	도로 교통	형상 지세	2024년 공시지가 (원/m ²)
A	용평면 재산리 1440-80	319	임	토지임야	생산관리	맹지	사다리 완경사지	28,100

감정평가액의 산출근거 및 결정 의견 II

나. 시점수정

「감정평가에 관한 규칙」 제14조 제2항 제2호 및 「부동산 거래신고 등에 관한 법률」 제19조에 따라 국토교통부장관이 월별로 조사·발표한 지가변동률로서 비교표준지가 있는 시·군·구의 같은 용도지역의 지가변동률을 적용함.

표준지 용도지역	지가변동률(%)	비 고
A 생산관리	0.851	강원특별자치도 평창군 (24.01.01~24.12.30) 2024.01.01 ~ 2024.11.30 : 0.810 2024.11.01 ~ 2024.11.30 : 0.041 $(1 + 0.00810) * (1 + 0.00041 * 30/30) \approx 1.00851$

※ 기준시점이 속한 월의 지가변동률은 미고시 상태인 경우, 최근 발표된 지가변동률을 기준으로 일수 안분하여 연장 적용함.

다. 지역요인 비교

지역요인 결정에 관한 의견	지역요인 비교치
본건은 비교표준지와 인근지역에 위치하고 있어 지역요인은 동일함.	1.000

감정평가액의 산출근거 및 결정 의견 II

라. 개별요인 비교

■ 임야지대 [일련번호1 / 표준지A]

조 건	항목	세항목	격차율	비고
접근 조건	교통의 편부 등	인근지역과의 접근성	1.00	본건과 비교표준지가 대체로 대등함.
		인근취락과의 접근성		
		임도의 배치, 폭, 구조등		
		반출지점까지의 거리		
		반출지점에서 시장까지의 거리		
자연 조건	일조 등	일조, 통풍 등	1.00	본건과 비교표준지가 대체로 대등함.
	지세, 방위 등	표고		
		방위		
		경사		
		경사면의 위치		
		경사의 굴곡		
	토양, 토질	토양, 토질의 양부		
행정적 조건	행정상의 조장 및 규제정도	조장의 정도	1.00	본건과 비교표준지가 대체로 대등함.
		국,도립공원, 보안림, 사방지지정 등의 규제		
		기타규제		
기타 조건	기타	장래의 동향	1.00	본건과 비교표준지가 대체로 대등함.
		기타		
개별요인비교치 (누계)			1.000	-

감정평가액의 산출근거 및 결정 의견 II

마. 그 밖의 요인 보정

(가) 그 밖의 요인 보정의 필요성

「감정평가에 관한 규칙」 제14조 제2항 제5호와 국토교통부 유권해석(건설부토정 30241-36538, 1991.12.28) 및 대법원판례(2003다38207(2004.05.14선고), 2002두5054(2003.07.25선고)) 등의 취지에 따라 대상토지의 인근지역 또는 동일수급권내 유사지역의 가치형성요인이 유사한 정상적인 거래사례 또는 평가사례 등을 고려하여 인근지역의 지가수준 및 지가균형 등을 적정하게 반영하기 위하여 그 밖의 요인의 보정이 필요함.

(나) 인근 평가사례

일련 번호	소재지	토지 면적(m ²)	용도지역	지목 이용상황	기준시점	평가목적	토지단가 (원/m ²)	비고
(1)	용평면 재산리 ****_*	992	생산관리	임야 자연림	2021.12.17	기타	44,500	-
(2)	용평면 재산리 ****_**	46	생산관리	임야 자연림	2022.04.29	법원경매	29,000	-

(출처: 한국감정평가사협회)

(다) 인근 거래사례

일련 번호	소재지	용도지역 지목/이용상황	거래가액 (토지단가)	거래시점 사용승인일	토지면적 건물연면적	비고
#1	용평면 재산리 ****_*	생산관리 임야/토지임야	100,000,000원 (@ 71,000원/m ²)	2023.09.27 -	1,409m ² -	-
#2	용평면 재산리 산****_**	생산관리 임야/자연림	70,000,000원 (@ 78,000원/m ²)	2021.04.15 -	892m ² -	-

(출처: 등기사항전부증명서 등)

감정평가액의 산출근거 및 결정 의견 II

(라) 경매 동향

용도별	강원 평창군 2023년 12월 ~ 2024년 11월					
구 분	낙찰가			낙찰건		
	총감정가	총낙찰가	율(%)	총건수	낙찰건수	율(%)
임야	4,958,467,630	2,770,915,890	55.9	113	26	23.0

(출처 : 인포케어)

(마) 그 밖의 요인 보정치 산출

① 개요 및 산식

비교표준지와 용도지역 · 이용상황 · 주변환경 등이 유사한 평가사례를 선정하여 아래의 산식에 의하여 그 밖의 요인 보정치를 산출함.

$$\text{그 밖의 요인 보정치} = \frac{\text{평가사례기준 표준지가격 (사례단가 x 시점수정 x 지역요인 x 개별요인)}}{\text{기준시점 현재 표준지가격 (표준지공시지가 x 시점수정)}}$$

② 보정치 산정

< 비교표준지 A >

평가사례 기준 표준지가격 (a)	사례단가 ¹⁾ (원/㎡)	시점 ²⁾ 수정	지역 ³⁾ 요인	개별 ⁴⁾ 요인	산출단가 ⁵⁾ (원/㎡)	격차율 (a/b)	보정치 결정
	44,500	1.02504	1.000	1.000	45,614		
기준시점 현재 표준지가격 (b)	공시지가 (원/㎡)	시점 수정	지역 요인	개별 요인	산출단가 ⁵⁾ (원/㎡)	1.609	1.60
	28,100	1.00851	-	-	28,339		

¹⁾평가사례 : 비교표준지A와 용도지역, 이용상황, 주변환경 등이 유사하고 지리적으로 근접하여 비교가능성

감정평가액의 산출근거 및 결정 의견 II

이 높은 평가사례(1)을 선정함.

²시점수정(2021.12.17 ~ 2024.12.30, 평균군 생산관리지역) : 2.504% (1.02504)

³지역요인 : 비교표준지A는 평가사례(1) 인근지역에 소재하므로 지역요인 대등함.

⁴개별요인 : 비교표준지A와 평가사례(1)가 대등함.

개별요인 비교치 (임야지대)				격차율
접근 조건	자연 조건	행정적 조건	기타 조건	
1.00	1.00	1.00	1.00	1.000

⁵산출단가 : 원단위 미만 절사.

바. 공시지가기준법에 의한 토지 시산가액(단가)

일련 번호	비교표준지		시점 수정	지역 요인	개별 요인	그 밖의 요인	산출단가 (원/㎡)	시산가액 (단가)(원/㎡)	비고
	일련 번호	공시지가 (원/㎡)							
1	A	28,100	1.00851	1.000	1.000	1.60	45,342	45,000	임야지대

※ 산출단가: 원단위 미만 절사.

감정평가액의 산출근거 및 결정 의견 II

(3) 거래사례비교법에 의한 토지 시산가액(단가) 산정

가. 비교거래사례 선정

거래사례 선정에 관한 의견	비교 거래사례
본건의 인근지역에 위치하며, 가치형성요인이 유사하여 비교가능성이 가장 높은 거래사례를 비교거래사례로 선정함.	#1

일련 번호	소재지	용도지역 지목/이용상황	거래가액 (토지단가)	거래시점 사용승인일	토지면적 건물연면적	비고
#1	용평면 재산리 ****_**	생산관리 임/토지임야	100,000,000원 (@ 71,000원/m ²)	2023.09.27 -	1,409m ² -	-

(출처: 등기사항전부증명서 등)

나. 사정보정

사정보정에 관한 의견	사정보정치
비교거래사례는 매도자와 매수자 사이의 정상적인 거래사례로 보임.	1.00

감정평가액의 산출근거 및 결정 의견 II

다. 시점수정

「감정평가에 관한 규칙」 제14조 제2항 제2호 및 「부동산 거래신고 등에 관한 법률」 제19조에 따라 국토교통부장관이 월별로 조사·발표한 지가변동률로서 비교거래사례가 있는 시·군·구의 같은 용도지역의 지가변동률을 적용함.

거래사례 용도지역	지가변동률(%)	비 고
#1 생산관리	0.959	강원특별자치도 평창군 (23.09.27~24.12.30) 2023.09.01 ~ 2023.09.30 : 0.022 2023.10.01 ~ 2023.10.31 : 0.024 2023.11.01 ~ 2023.11.30 : 0.041 2023.12.01 ~ 2023.12.31 : 0.039 2024.01.01 ~ 2024.11.30 : 0.810 2024.11.01 ~ 2024.11.30 : 0.041 $(1 + 0.00022 * 4/30) * (1 + 0.00024) * (1 + 0.00041) * (1 + 0.00039) * (1 + 0.00810) * (1 + 0.00041 * 30/30) \approx 1.00959$

라. 지역요인 비교

지역요인 결정에 관한 의견	지역요인 비교치
본건은 비교거래사례의 인근지역에 위치하고 있어 지역요인은 동일함.	1.000

감정평가액의 산출근거 및 결정 의견 II

마. 개별요인 비교

■ 임야지대 [일련번호1 / 거래사례#1]

조 건	항목	세항목	격차율	비고
접근 조건	교통의 편부 등	인근지역과의 접근성	0.75	본건이 사례 대비 임도의 상태 등에서 열세함.
		인근취락과의 접근성		
		임도의 배치, 폭, 구조등		
		반출지점까지의 거리		
		반출지점에서 시장까지의 거리		
자연 조건	일조 등	일조, 통풍 등	0.85	본건이 사례 대비 경사도 등에서 열세함.
	지세, 방위 등	표고		
		방위		
		경사		
		경사면의 위치		
		경사의 굴곡		
	토양, 토질	토양, 토질의 양부		
행정적 조건	행정상의 조장 및 규제정도	조장의 정도	1.00	본건과 사례가 대체로 대등함.
		국,도립공원, 보안림, 사방지지정 등의 규제		
		기타규제		
기타 조건	기타	장래의 동향	1.00	본건과 사례가 대체로 대등함.
		기타		
개별요인비교치 (누계)			0.638	-

감정평가액의 산출근거 및 결정 의견 II

바. 거래사레비교법에 의한 토지 시산가액(단가)

일련 번호	거래사레		사정 보정	시점 수정	지역 요인	개별 요인	산출단가 (원/m ²)	시산가액 (단가)(원/m ²)
	일련 번호	토지단가 (원/m ²)						
1	#1	71,000	1.000	1.00959	1.000	0.638	45,732	46,000

※ 산출단가: 원단위 미만 절사.

(4) 시산가액 조정 및 토지 평가단가의 결정

가. 토지 시산가액(단가) 검토

일련번호	공시지가기준법 (원/m ²)	거래사레비교법 (원/m ²)	비고
1	45,000	46,000	-

나. 토지 평가단가의 결정 및 결정의견

「감정평가에 관한 규칙」 제12조 제1항 및 제2항에 의거 공시지가기준법에 의한 시산가액이 거래사레비교법에 의한 시산가액과 비교하여 그 객관성·합리성이 인정되며, 공시지가기준법에 의한 시산가액이 거래사레비교법에 의한 시산가액과 유사하게 산정되어 수요성·환가성 등이 고려되어야 하는 평가목적에도 부합하는바 「감정평가 및 감정평가사에 관한 법률」 제3조 제1항 및 「감정평가에 관한 규칙」 제14조 제1항에 따라 공시지가기준법에 의한 시산가액(단가)으로 평가단가를 결정함.

감정평가액의 산출근거 및 결정 의견 II

IV. 감정평가액 결정에 관한 의견

1. 감정평가액의 결정

본건 평가대상 부동산의 입지적 여건, 이용상황, 제반 공법상의 제한 등을 종합적으로 참작하고, 평가목적 을 감안하여 아래와 같이 감정평가액을 결정함.

감정평가액	토 지	14,895,000
	합 계	14,895,000

결정의견	경매로서의 안정성과 환가성 등을 참작하고 거래사례비교법에 의한 시산가액 및 참고가격 자료(평가사례, 낙찰가율 통계분석 등)를 고려 할 때 공시지가기준법에 의한 토지 감정평가액의 합리성이 인정되는 바, 상기 평가액으로 대상부동산의 감정평가액을 결정함.
------	---

2. 기타 참고사항

-

토지 감정평가요항표

- | | | |
|--|---|---|
| <p>(1) 위치 및 주위환경
(4) 인접 도로상태
(7) 공부와의 차이</p> | <p>(2) 교통상황
(5) 토지이용계획 및 제한상태
(8) 기타참고사항(임대관계 및 기타)</p> | <p>(3) 형태 및 이용상태
(6) 제시목록 외의 물건</p> |
|--|---|---|

(1) 위치 및 주위환경

본건은 강원특별자치도 평창군 용평면 재산리 소재 "평창역" 남동측 인근에 위치하며, 부근은 농경지, 주택, 임야 등으로 형성된 농촌지대임.

(2) 교통상황

본건 인근까지 차량 접근 가능하며, 인근에 시내버스정류장, 국도, KTX역사가 소재하여 교통사정은 보통시됨.

(3) 형태 및 이용상태

부정형 완경사지의 활갈목이 자생하는 임야임.

(4) 인접 도로상태

임야도상 맹지임.

(5) 토지이용계획 및 제한상태

생산관리지역, 준보전산지<산지관리법>

(6) 제시목록 외의 물건

해당사항 없음.

(7) 공부와의 차이

토지 감정평가요항표

(1) 위치 및 주위환경
(4) 인접 도로상태
(7) 공부와의 차이

(2) 교통상황
(5) 토지이용계획 및 제한상태
(8) 기타참고사항(임대관계 및 기타)

(3) 형태 및 이용상태
(6) 제시목록 외의 물건

해당사항 없음.

(8) 기타참고사항(임대관계 및 기타)

임대관계는 미상임.

광역 위치도

소재지	강원특별자치도 평창군 용평면 재산리 1447-10
-----	-----------------------------

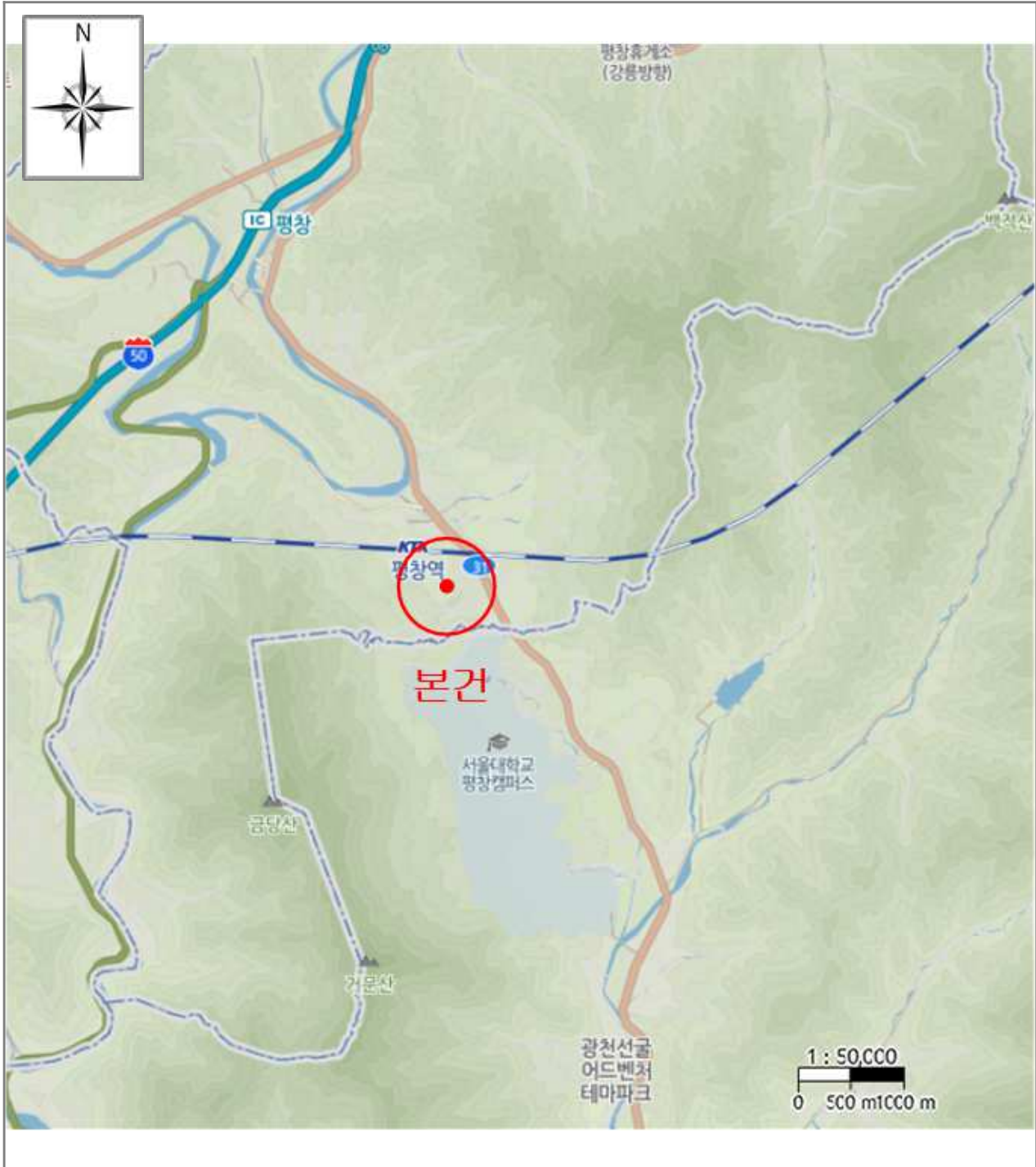

[범례]	■ 본 건	■ 표준지	■ 평가전례	■ 거래사례
--------	-------	-------	--------	--------

가 격 참 고 도

소 재 지	강원특별자치도 평창군 용평면 재산리 1447-10
-------	-----------------------------

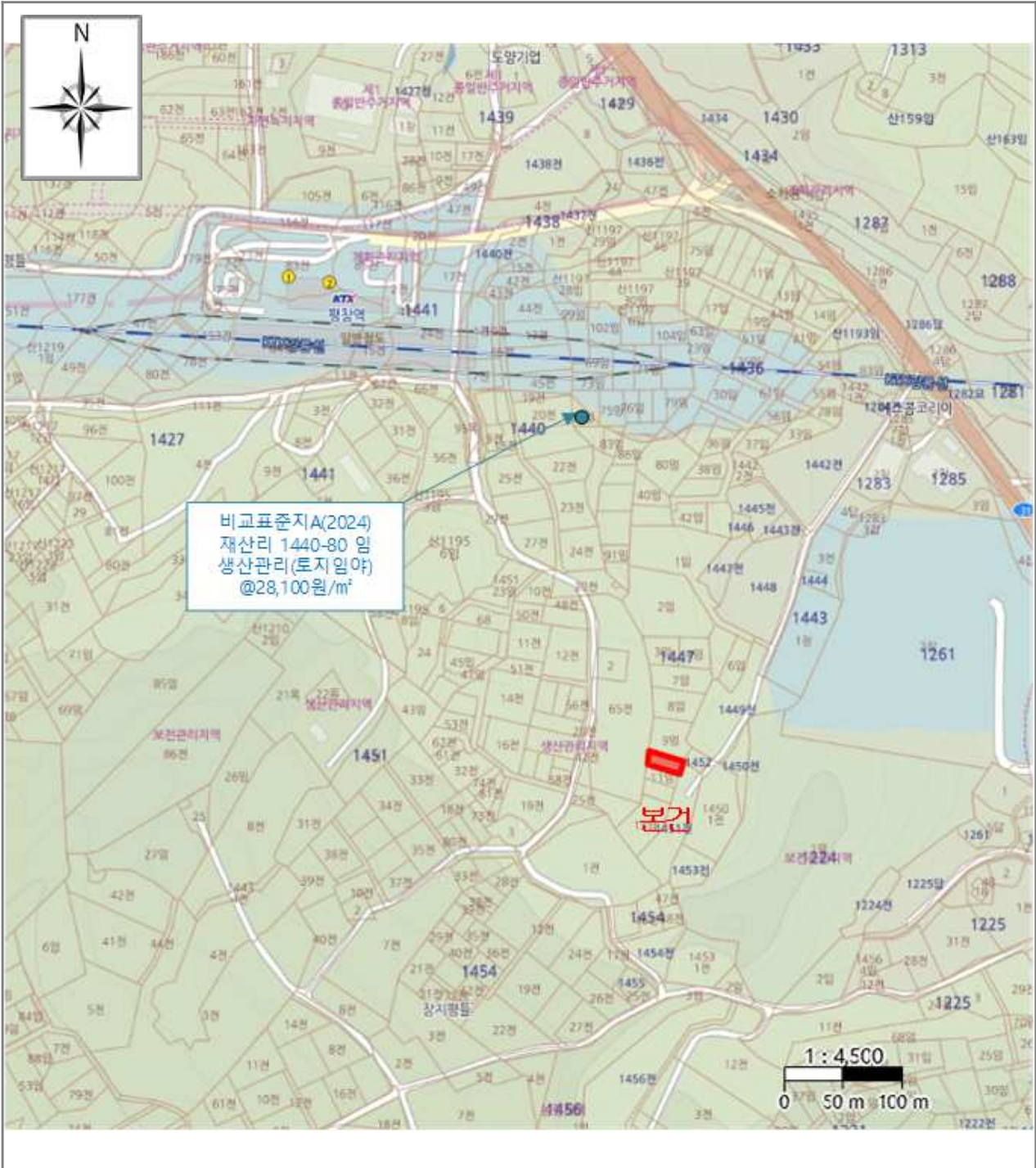

[범 례]

■ 본 건

■ 표준지

■ 평가사레

■ 거래사레

지 적 개 황 도

소 재 지	강원특별자치도 평창군 용평면 재산리 1447-10
-------	-----------------------------

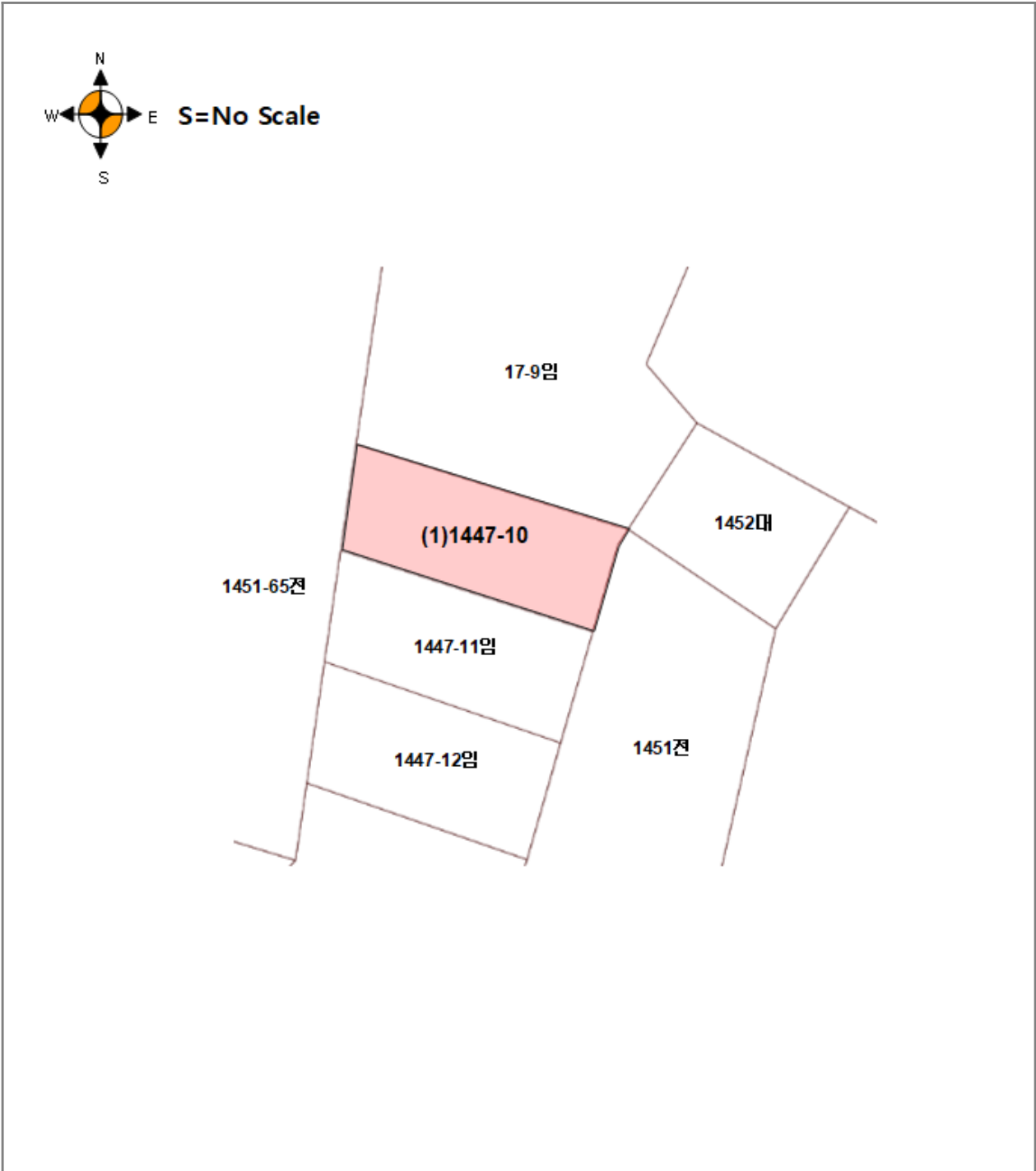

사 진 용 지

소재지

강원특별자치도 평창군 용평면 재산리 1447-10



본건-동측에서 촬영



전경-북동측에서 촬영