

2024타경50601

경매4계

# 감정평가서

## APPRAISAL REPORT

건명	안중관 소유물건 ( 2024타경50601 )
의뢰인	청주지방법원 사법보좌관 김재철
평가서 번호	대화 04-2402-2-0020

이 감정평가서는 감정평가 의뢰목적 이외의 목적에 사용하거나 타인(감정평가의뢰인 또는 담보감정평가 시 확인은행 이외의 자)이 사용할 수 없을 뿐 아니라, 복사·개작(改作)·전재(轉載)할 수 없으며 이로 인한 결과에 대하여 책임을 지지 아니합니다.



(주)대화감정평가법인 충청지사

충청북도 청주시 청원구 내덕로 16 새마을금고중앙회 4층  
대표전화 : (043)225-7777 FAX : (043)225-3333

## (구분건물)감정평가표

이 감정평가서는 감정평가에 관한 법규를 준수하고 감정평가이론에 따라 성실하고  
공정하게 작성하였기에 서명·날인합니다.

감정평가사 이명기 (인)

(주)대화감정평가법인

총청지사 이사장 이명기 (인)

감정평가액	일억삼천팔백만원정 (₩138,000,000.-)					
의뢰인	청주지방법원 사법보좌관 김재철	평가목적 (제출처)	법원경매 (제출처 : 경매4계)			
소유자 (대상업체명)	안중관 (2024타경50601)	기준가치	시장가치			
		감정평가 조건	-			
목록표시 근거	귀 제시목록	기준시점	조사기간	작성일		
		2024. 02. 07	2024. 02. 07	2024.02.08		
평가 내 용	공부公簿(의뢰)		사 정		감 정 가 액	
	종 류	면적 또는 수량	종 류	면적 또는 수량	단 가	금 액
	구분건물	1개호	구분건물	1개호	-	138,000,000
	합 계					₩138,000,000.-
		이	하	여	백	
심사 확인	본인은 이 감정평가서에 제시된 자료를 기준으로 성실하고 공정하게 심사한 결과 이 감정평가 내용이 타당하다고 인정하므로 이에 서명·날인합니다. 심사자 : 감정평가사 안재광 (인)					

# 감정평가액의 산출근거 및 결정의견

## I. 감정평가개요

### 1. 감정평가목적

본건은 충청북도 청주시 상당구 용암동 소재 "교동초등학교" 북동측 인근에 위치하는 삼일 무지개아파트 제104동 제1층 제102호로서 청주지방법원에서 의뢰한 경매목적의 감정평가 건임.

### 2. 기준가치 및 감정평가조건

- 본건은 「감정평가에 관한 규칙」 제5조 제1항의 "시장가치"를 기준으로 감정평가 함.
- 별도의 감정평가 조건은 없음.

### 3. 기준시점 결정 및 그 이유

「감정평가에 관한 규칙」 제9조 제2항에 따라 대상물건의 가격조사 완료일자인 2024년 02월 07일로 함.

### 4. 실지조사의 실시기간 및 내용

- 대상물건에 대한 실지조사 실시기간은 2024년 02월 07일임.

### 5. 감정평가방법

(가) 구분소유권의 평가방법은 ① 구분소유권의 대상이 되는 건물부분과 그 대지사용권의 가치를 일체로 하여 유사사례를 대상 부동산의 현황에 맞게 보정·비교하여 구분소유권의 가액을 구하는 거래사례비교법, ② 1동 전체의 가격을 토지는 공시지가기준법 등으로, 건물은 원가법으로 구한 후 대상구분소유권에 배분하는 원가법, ③ 수익성부동산의 구분소유권 평가 시 대상의 장래 기대되는 수익을 파악하고 이를 적정한 이율로 환원 또는 할인하여 대상 부동산의 현재가치를 구하는 수익환원법 등이 있음.

## 감정평가액의 산출근거 및 결정의견

(나) 본 감정평가에 있어서는 「감정평가 및 감정평가사에 관한법률」또는 「부동산 가격공시에 관한 법률」, 「감정평가에 관한 규칙」등 관계법령과 감정평가 실무기준 및 일반이론에 의거하여, 구분소유권의 평가는 거래사례비교법을 적용하여 감정평가액을 결정하였음.(대상물건과 같은 주거용 부동산은 건물과 토지의 소유권 대지권을 일체로 한 가격으로 시장에서 거래되므로 원가법의 적용이 적절하지 아니하고, 또한 수익용 부동산이 아니므로 수익환원법의 적용이 곤란한 바, 다른 감정평가방법으로 산출한 시산가액과의 비교를 통한 합리성 검토가 어려운 것으로 판단됨.)

### **6. 그 밖의 사항**

해당사항 없음.

# 감정평가액의 산출근거 및 결정의견

## Ⅱ. 구분 건물 거래사례비교법에 의한 시산가액

### 1. 감정평가방법의 적용

- 대상물건과 가치형성요인이 같거나 비슷한 물건의 거래사례와 비교하여 대상물건의 현황에 맞게 사정보정, 시점수정, 가치형성요인 비교 등의 과정을 거쳐 대상물건의 가액을 산정하는 거래사례기준법을 적용함.

### 2. 대상물건의 개요

<b>소재지</b>	충청북도 청주시 상당구 용암동 2083		
<b>건물명 등</b>	삼일무지개아파트 제104동 제1층 제102호		
<b>면적</b>	<b>전유면적(m<sup>2</sup>)</b>	<b>대지권면적(m<sup>2</sup>)</b>	
	59.94	30.838	
<b>용도</b>	아파트	<b>사용승인일</b>	1994.10.31

### 3. 거래사례의 선정

#### (1) 인근 유사부동산의 거래사례

(충청북도 청주시 상당구)

(자료출처 : 등기사항전부증명서 등)

사례	소재지	건물명	층/호수	전유면적(m <sup>2</sup> )	대지권	단가(원/m <sup>2</sup> )	매매금액(원)	거래시점
ㄱ	000 000	00000 00000 00000	000 000	59.94	30.838	2,390,000	143,000,000	2023.04.18
ㄴ	000 000	00000 00000 00000	000 000	59.94	30.838	2,370,000	142,000,000	2023.04.24
ㄷ	000 000	00000 00000 00000	000 000	59.94	30.838	2,340,000	140,000,000	2023.10.10

## 감정평가액의 산출근거 및 결정의견

### (2) 인근 유사부동산의 평가선례

(충청북도 청주시 상당구)

사례	소재지	건물명	층/호수	전유면적 (㎡)	대지권 (㎡)	단가 (원/㎡)	평가금액(원)	평가 목적	평가시점
ㄹ	000 000	00000 00000 00000	000 000	59.94	30.838	2,340,000	140,000,000	경매	2022.12.15
ㅁ	000 000	00000 00000 00000	000 000	59.94	30.838	2,250,000	135,000,000	경매	2021.12.07

### (4) 비교사례의 선정

- 인근지역의 거래사례로서, 대상물건과 그 사회적·경제적·행정적 위치가 유사하여 비교가능성 있는 거래사례(ㄱ)을 선정하였음.

### 4. 사정보정

- 사정보정이란 가격의 산정에 있어서 수집된 거래사례에 거래관계자의 특수한 사정 또는 개별적인 동기가 개입되어 있거나 거래당사자가 시장사정에 정통하지 못하여 적정하지 않은 가격으로 거래된 경우 그러한 사정이 없는 가격수준으로 정상화하는 작업을 의미하며, 상기 선정된 사례는 현장조사 시 조사된 인근지역의 시세수준과 부합하는 등 정상적인 거래로 판단되어 별도의 사정보정은 필요하지 않음. (1.000)

# 감정평가액의 산출근거 및 결정의견

## 5. 시점수정

(가) 시점수정이란 감정평가액의 산정에 있어서 거래사례의 거래시점과 기준시점이 시간적으로 불일치하여 가격수준의 변동이 있을 경우에 거래가액을 기준시점의 수준으로 정상화하는 작업임.

(나) 본건의 시점수정을 위하여 한국부동산원에서 발표하는 전국주택가격동향조사 중 본건과 물적 특성 및 지리적 비교가능성이 있다고 판단되는 충청북도 청주시 상당구 아파트 매매가격지수를 활용하여 시점수정 하였음.

① 충청북도 청주시 상당구 아파트 매매가격지수 (기준월 2021.06 = 100.0)

(자료출처 : 한국부동산원)

2021년	1월	2월	3월	4월	5월	6월	7월	8월	9월	10월	11월	12월
지수	96.4	96.9	97.7	98.4	99.1	100.0	101.1	102.4	103.6	105.1	106.0	106.3
2022년	1월	2월	3월	4월	5월	6월	7월	8월	9월	10월	11월	12월
지수	106.4	106.4	106.5	106.5	106.6	106.5	106.4	106.1	105.5	104.3	103.1	101.2
2023년	1월	2월	3월	4월	5월	6월	7월	8월	9월	10월	11월	12월
지수	100.0	98.9	98.1	97.8	97.6	97.4	97.3	97.5	97.9	98.9	99.5	99.7

② 시점수정치 ( ≙ 기준시점 지수/거래시점 지수)

거래시점 : 2023.04.18, 2023년03월 지수를 적용 함

기준시점 : 2024.02.07, 2024년01월 지수를 적용하여야 하나 발표이전 이므로 2023년12월 지수를 적용함

2023.04.18 매매 가격지수 (적용:2023년03월) : 98.1

2024.02.07 매매 가격지수 (적용:2023년12월) : 99.7

시점수정치 :  $99.7/98.1 \approx 1.01631$

## 감정평가액의 산출근거 및 결정의견

### 6. 가치형성요인 비교

#### ■ 기호(1-가) / 거래사례(ㄱ) 비교

구분	세부항목	가치형성요인 비교내용	격차율 (대상/사례)
단지 외부요인	도심지와의 거리, 인근 도로교통 상태, 대중교통의 편의성(지하철, 버스정류장등), 공공 및 편익시설(학교, 공원, 병원, 관공서등) 및 단지 내 및 인근상가에서의 접근성, 공급 및 처리시설(상하수조, 도시가스등)의 상태, 공해발생 및 위험·혐오시설의 유무 등	같은 단지 내에 소재하므로 대등함.	1.00
단지 건물요인	단지 및 동별 구조 및 시공 상태, 건물의 노후도, 각종 설비(난방방식, 승강기 등)의 유무, 주차시설의 규모, 공용부대시설의 수준, 건물의 층수 및 세대수, 관리체계 등	같은 단지 내에 소재하므로 대등함.	1.00
호별요인	층별 효용, 위치별 효용(동별, 라인별), 일조·채광의 정도, 조망, 소음의 영향, 난방 및 단열, 프라이버시 및 외부인의 침입가능성, 재해 시 안전(화재, 추락 등), 내부 구조(방, 거실, 주방, 욕실 등의 배치·크기 등), 면적 등	본건은 거래사례 대비 층별효용 등에서 열세함.	0.95
그 밖의 요인	그 밖의 아파트 가치에 미치는 요인	대등함.	1.00
<b>격차율</b>			<b>0.950</b>

### 7. 면적 비교

대상물건과 거래사례의 면적은 전유면적을 기준으로 비교함.

구분	면적(m <sup>2</sup> )	면적 비교치 (대상/사례)
대상물건(1-가)	59.94	<b>1.000</b>
거래사례(ㄱ)	59.94	

## 감정평가액의 산출근거 및 결정의견

### 8. 거래사례비교법에 의한 시산가액

기호	거래사례금액 (원)	사정 보정	시점 수정	가치형성 요인비교	면적 비교	시산가액 (원)
1-가	143,000,000	1.000	1.01631	0.950	1.000	138,065,714

### Ⅲ. 감정평가액의 결정

본건은 인근 유사한 거래사례를 기준으로 한 거래사례비교법으로 감정평가하여 가액을 결정하되, 인근지역의 시장가치 및 가액동향 등을 고려하여 아래와 같이 결정하였음.

기호	감정평가액(원)
1-가	138,000,000



# 구분건물 감정평가명세서

일련 번호	소재지	지번	지 목 및 용 도	용도지역 및 구 조	면 적 (㎡)		감 정 평 가 액	비 고
					공 부	사 정	금 액	
				1 소유권대지권	20,676.5x----- 20,676.5	30.838		
	<b>합 계</b>						<b>₩138,000,000.-</b>	
				이	하	여		백

# 구분건물 감정평가요항표

- (1) 위치 및 주위환경 (2) 교통상황 (3) 건물의 구조 (4) 이용상태  
(5) 설비내역 (6) 토지의 형상 및 이용상태 (7) 인접 도로상태 등  
(8) 토지이용계획 및 제한상태 (9) 공부와의 차이 (10) 기타참고사항(임대관계 및 기타)

## (1) 위치 및 주위환경

본건은 충청북도 청주시 상당구 용암동 소재 "교동초등학교" 북동측 인근에 위치하며, 주위는 아파트단지, 근린생활시설 및 초등학교 등이 혼재하는 주거지역으로서, 제반 주위환경은 보통시 됨.

## (2) 교통상황

본건이 소재하는 아파트 단지 내까지 차량의 진·출입이 용이하며, 인근에 간선도로 및 버스정류장이 소재하는 등 제반 교통상황은 보통시 됨.

## (3) 건물의 구조

철근콘크리트 벽식구조 콘크리트 슬라브지붕 15층 건물 내 제1층 제102호로서,

외 벽 : 세멘몰탈 위 수성페인트 마감 등,  
내 벽 : 벽지도배 및 일부 타일붙임 마감 등,  
바 닥 : 장판깔기 마감 등,  
창 호 : 샷시창호임.

## (4) 이용상태

아파트(계단식, 남동향)로 이용중임.

## (5) 설비내역

위생 및 급·배수 설비, 보일러 설비, 승강기 설비 등을 갖추었음.

## 구분건물 감정평가요항표

- (1) 위치 및 주위환경                      (2) 교통상황                      (3) 건물의 구조                      (4) 이용상태  
(5) 설비내역                                  (6) 토지의 형상 및 이용상태                      (7) 인접 도로상태 등  
(8) 토지이용계획 및 제한상태                      (9) 공부와의 차이                      (10) 기타참고사항(임대관계 및 기타)

**(6) 토지의 형상 및 이용상태**

사다리 평지로서, 아파트 부지로 이용중임.

**(7) 인접 도로상태 등**

본건이 속한 아파트 단지는 북동측 및 남동측으로 노폭 약 20M 내외의 포장도로와 접함.

**(8) 토지이용계획 및 제한상태**

제2종일반주거지역임.

**(9) 공부와의 차이**

해당사항 없음.

**(10) 기타참고사항(임대관계 및 기타)**

해당사항 없음.

# 위치도

소재지

충청북도 청주시 상당구 용암동 2083 삼일무지개아파트 제104동 제1층 제102호

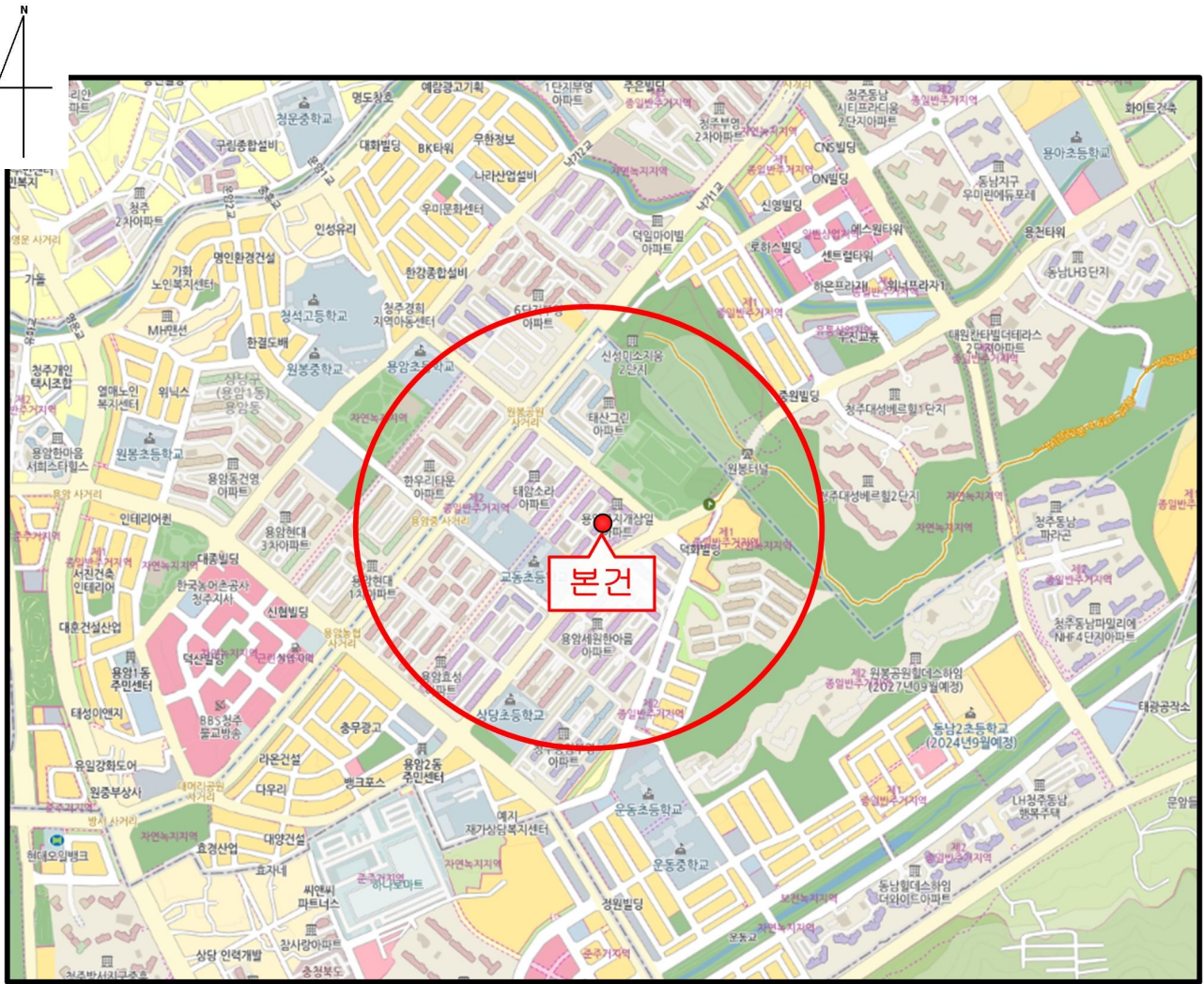

호 별 배치도

No Scale

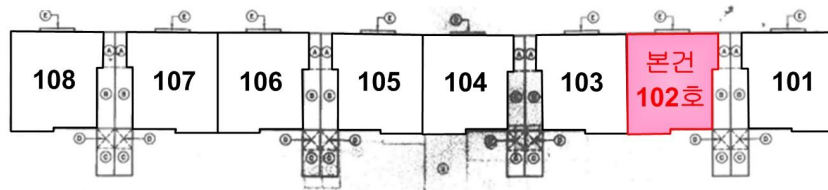
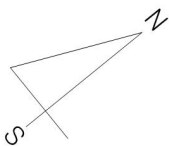

# 현 황 사 진



【 본건동 전경 】



【 본건 주출입구 】

# 현 황 사 진



【 본건 현관 】



【 주위 전경 】