

감정평가서

APPRAISAL REPORT

건명: 이길자 소유물건(2025타경144)

의뢰인: 청주지방법원 제천지원
사법보좌관 김학상

감정평가서번호: Capital2508-1-135



이 감정평가서는 감정평가 의뢰목적 외의 목적에 사용하거나 타인(의뢰인 또는 제출처가 아닌 자)이 사용할 수 없을 뿐 아니라 복사, 개작(改作), 전재(轉載)할 수 없으며 이로 인한 결과에 대하여 감정평가법인등은 책임을 지지 않습니다.

Capital감정평가사사무소

(토지)감정평가표

이 감정평가서는 감정평가에 관한 법규를 준수하고 감정평가이론에 따라 성실하고 공정하게 작성하였기에 서명날인합니다.

감정평가사
지윤환



(인)

감정평가액	일억사천육백육십삼만구천원정(₩146,639,000.-)					
의뢰인	청주지방법원 제천지원 사법보좌관 김학상		감정평가목적	법원경매		
채무자	-		제출처	청주지방법원 제천지원 경매2계		
소유자 (대상업체명)	이길자 (2025타경144)		기준가치	시장가치		
			감정평가 조건	-		
목 록 표 시 근 거	귀 제시목록		기준시점	조사기간	작성일	
			2025.08.20	2025.08.18 ~ 2025.08.20	2025.08.20	
감 정 평 가 내 용	공부(公簿)(의뢰)		사 정		감 정 평 가 액	
	종 류	면적(㎡) 또는 수량	종 류	면적(㎡) 또는 수량	단 가	금 액
	토지	1,454	토지	1,454	-	146,639,000
		이	하	여	백	
	합 계					₩146,639,000
감정평가액의 산출근거 및 결정의견						
" 별 지 참 조 "						

토지감정평가명세표

일련 번호	소재지	지번	지 목 및 용 도	용도지역 및 구 조	면 적 (㎡)		감 정 평 가 액		비 고
					공 부	사 정	단 가	금 액	
1	충청북도 제천시 백운면 덕동리	275-8	임야	생산관리지역	1,454	1,175	121,000	142,175,000	주택신축신고 특한 부분
						279	16,000	4,464,000	제외지 (현황 하천)
합 계								₩146,639,000.-	
				이	하	여	백		

감정평가액의 산출근거 및 결정의견

I. 대상 물건의 개요

1. 평가목적

본건은 충북 제천시 백운면 덕동리 소재 “원덕동마을” 남측 인근에 위치하고 있는 부동산(지목상 임야 1필지, 현황 주택 신축신고 득, 일부 하천)으로서 청주지방법원 제천지원 경매(임의경매) 목적을 위한 감정평가 건임.

2. 대상 물건의 개요

충북 제천시 백운면 덕동리 275-8, 토지									
토지	기호	지 번	면 적 (㎡)	지 목	이용상황	용도 지역	도로 교통	형상및 지 세	2025년 개별공시지가 (원/㎡)
	1	덕동리 275-8	1,454	임야	주택신축 신고 득, 하천	생산 관리	세로(가)	부정형 완경사	1,160

3. 기준시점

감정평가 기준시점은 “감정평가에 관한 규칙” 제9조 제2항에 따라 대상물건의 가격조사 완료일자인 2025.08.20로 함.

4. 실지조사

대상물건의 확인을 위하여 실지조사는 2025.08.18.~20 실시하였음.

감정평가액의 산출근거 및 결정의견

II. 기준가치 및 감정평가조건

1. 기준가치(시장가치)

본건 감정평가의 기준가치는 “감정평가에 관한 규칙” 제5조 제1항의 “시장가치”를 기준으로 감정평가하였으며, 시장가치는 대상물건에 대한 감정평가액은 대상물건이 통상적인 시장에서 충분한 기간 거래를 위하여 공개된 후 그 대상물건의 내용에 정당한 당사자 사이에 신중하고 자발적인 거래가 있을 경우 성립될 가능성이 가장 높다고 인정되는 대상물건의 가액임.

2. 감정평가조건

없 음

3. 그 밖의 사항

1)본건 토지(기호1)는 지목상 “임야” 이나 현황은 토지 대부분에 대하여 백운면으로부터 주택 신축신고 득하였으며, 제외지는 현황 “하천” 이며, 국토교통부 건설행정시스템 “세움터” 에서 확인한 주택 신축신고 득한 내용은 아래와 같음.

-2022-백운면-신축신고-63(2022.08.12.)

-대상토지: 백운면 덕동리 275-8

-대지면적: 1,175㎡ 일

-건축면적: 119.76㎡

-연면적: 119.76㎡

-용도: 단독주택

-착공: 2022.09.02.

2)본건 토지의 평가는 주택 신축신고 득한 부분(1,175㎡)과 제외지(279㎡, 하천) 부분으로 구분하여 평가 하였음

3)본건 토지는 북측 일부 하천구역 저촉되며, 하천구역 중 일부는 현황 ” 하천 “으로 이용하고 있으며, 남북으로 중간 부분은 홍수관리구역에 저촉되므로 경매 진행시 참고 하시기 바랍니다

4)본건 토지의 주택 신축신고 득하고, 착공신고 했지만 현황은 일부에 수목(소나무, 느티나무 등)이 자생하고 있으며, 수목은 일반적인 거래관행에 따라 토지에 포함 평가 하였음.

5)본건 토지는 주택 신축신고 득한 점을 고려하여 평가하였으며, 추후 주택 신축신고 득한 효력이 상실되거나 취소 되는 경우에는 평가액이 변동될 수 있으므로 경매 진행시 참고 바랍니다

감정평가액의 산출근거 및 결정의견

6)본건 토지의 확인은 목측, 항공도면 및 지형지물을 이용하여 개략적으로 확인하였으며,첨부 사진상의 적색선은 개략적인 것이며, 인접 토지와 지적 경계가 불분명하므로 정확한 지적 경계 확인 및 이용상황 파악을 위해서는 측량이 필요한 바 경매 진행시 참고하시기 바랍니다.

III. 감정평가액 산출근거

1. 감정평가방법의 적용

- 1) 부동산에 대한 평가는 다양한 평가방법에 의해 객관적이고 합리적인 시장가치의 도출이 요구되며 이에 부응하기 위한 방법으로
 - ① 대상물건의 재조달원가에 감가수정을 하여 대상물건의 가액을 산정하는 감정평가방법인 “원가법” ,
 - ② 대상토지와 가치형성요인이 같거나 비슷하여 유사한 이용가치를 지닌다고 인정되는 표준지의 공시지가를 기준으로 대상토지의 현황에 맞게 시점수정, 지역요인 및 개별요인 비교, 그 밖의 요인의 보정을 거쳐 대상토지의 가액을 산정하는 감정평가방법인 “공시지가기준법” ,
 - ③ 대상물건과 가치형성요인이 같거나 비슷한 물건의 거래사례와 비교하여 대상물건의 현황에 맞게 사정보정, 시점수정, 가치형성요인 비교 등의 과정을 거쳐 대상물건의 가액을 산정하는 감정평가방법인 “거래사례비교법” ,
 - ④ 대상물건이 장래 산출할 것으로 기대되는 순이익이나 미래의 현금흐름을 환원하거나 할인하여 대상물건의 가액을 산정하는 감정평가방법인 “수익환원법” 등이 있음.

- 2) 본 평가에 있어서는 「감정평가 및 감정평가사에 관한 법률」, 「감정평가에 관한규칙」 등 관계법령과 감정평가 일반이론에 의거하여, 본건 토지(기호1)의 평가는 공시지가기준법으로 감정평가액을 결정하되, 다른 평가방법(거래사례비교법)에 의하여 산출된 시산가액과 비교하여 그 합리성을 검토하였음.

감정평가액의 산출근거 및 결정의견

2. 토지 감정평가액 산출근거

1)공시지가기준법에 의한 시산가액

① 공시지가기준법의 개요

“감정평가에 관한 규칙” 제14조에 의하여 대상토지와 가치형성요인이 같거나 비슷하여 유사한 이용가치를 지닌다고 인정되는 표준지의 공시지가를 기준으로 대상토지의 현황에 맞게 시점수정, 지역요인 및 개별요인 비교, 그 밖의 요인의 보정을 거쳐 대상토지의 가액을 산정하는 방법임.

② 토지가액 산출근거

가. 비교표준지 선정

가) 인근 표준지 현황

(제천시 백운면)

(공시기준일 : 2025.01.01)

구분	소재지 지 번	지 목	면 적 (㎡)	이용상황	용도지역	도로교통	형 상 지 세	공시지가 (원/㎡)
A	덕동리 232	전	1,336	전	생산관리	맹지	부정형 완경사	14,600
B	덕동리 289-4	전	3,197	전	계획관리	세로(불)	부정형 완경사	23,400

나) 비교 표준지 선정사유

본건 토지(기호1) 인근지역 및 동일수급권의 유사지역의 공시지가 표준지 중 본건과 제반 입지여건이 유사 하고, 가격형성에 있어서 유사하고, 비교성이 많은 표준지 중 표준지A)를 비교표준지로 선정하였음.

감정평가액의 산출근거 및 결정의견

다) 비교 표준지의 선정

(제천시 백운면)

(공시기준일 : 2025.01.01)

구분		소재지 지 번	지 목	면 적 (㎡)	이용 상황	용도지역	도로교통	형 상 지 세	공시지가 (원/㎡)
본건 토지	표준지 A	덕동리 232	전	1,336	전	생산관리	맹지	부정형 완경사	14,600

나. 시 점 수 정

시점수정은 공시기준일의 표준지 공시지가를 기준시점으로 정상화하는 작업으로 지가변동률에 의한 방법과 생산자물가상승률에 의한 방법이 있으나, 생산자물가상승률은 일반재화를 기준으로 하여 산정한 전국적인 물가지수로서 당해지역의 현실적인 지가변동추이를 적정히 반영치 못하고 있다고 판단되어 「부동산 거래신고 등에 관한법률」 제19조(지가동향의 조사) 및 동법 시행령 제17조(지가동향 조사 등)에 따라 국토교통부장관이 월별로 조사·발표하는 비교표준지가 있는 시·군·구의 같은 용도지역 지가변동률을 적용하여 시점수정 하였음.

비교 표준지A)가 소재하는 충북 제천시 생산관리지역의 경우 공시지가 기준일(2025.01.01.)로부터 기준시점 현재(2025.08.20)까지 지가변동률은 0.519%(1.00519)임.

기 간	지가변동률 (%)	비 고
2025.01.01 ~ 2025.08.20	0.519% (1.00519)	2025.01.01.~2025.06.30.:0.377 2025.06.01.~2025.06.30.:0.083 $(1+0.00377)*(1+0.00083*51/30) \approx 1.00519(0.519\%)$

※2025년 07월이후 지가변동률은 미발표로 인하여 2025년 06월 변동률을 연장 적용하였음.

다. 지역요인 비교

본건 토지(기호1)는 표준지(A)는 상호 인근지역에 소재하고 있어 지역요인 대등시됨
(1.00)

감정평가액의 산출근거 및 결정의견

라. 개별요인 비교

개 별 요 인 비 교			신축신고득 / 표준지A	제외지 / 표준지A	비 고
조 건	항 목	세항목			
접 근 조 건	교통의 편부	취락과의 접근성	1.40	0.90	도로의 상태 등 접근조건에서 주택 신축신고 득한 부분은 표준지A 보다 우세하며, 제외지부분은 열세함
		농로의 상태			
자 연 조 건	일조 등	일조, 통풍 등	1.00	1.00	유사함
	토양, 토질	토양, 토질의 양부			
	관개, 배수	관개의 양부			
		배수의 양부			
획 지 조 건	면적, 경사 등	면적	2.00	0.70	획지조건에서 주택 신축신고 득한 부분은 표준지A 보다 상당히 우세하며, 제외지부분은 열세함
		경사도			
		경사의 방향			
	경작의 편부	형상부정, 장애물에 의한 장애의 정도			
행정적 조 건	행정상의 조장 및 규제정도	보조금, 융자금 등 조장의 정도	1.20	0.70	행정적조건에서 주택 신축신고 득한 부분은 표준지A 보다 우세하며, 제외지 부분은 현황 하천으로서 표준지A 보다 열세함
		규제의 정도			
기 타 조 건	기타	장래의 동향	1.00	1.00	유사함
		기타			
격차율 계			3.360	0.441	

감정평가액의 산출근거 및 결정의견

마. 평가액 결정에 참고한 자료 및 그 밖의 요인 보정

가) 그 밖의 요인 보정의 필요성

「감정평가에 관한 규칙」 제14조 제2항 제5호와 국토교통부유권해석(건설부 토정 30241-36538, 1991. 12. 28), 대법원판례(2004.05.14. 선고 2003다38207 판결, 2003.07.25. 선고 2002두5054 외)등의 취지에 따라 인근지역 또는 동일수급권내 유사지역의 기치형성요인이 같거나 비슷한 정상적인 거래사례 및 평가사례와 균형을 유지하고, 인근지역의 지가수준을 적정히 반영하기 위하여 그 밖의 요인의 보정이 필요함.

나) 그 밖의 요인 보정치 산정

㉠ 인근 평가사례 및 거래사례

(제천시 백운면) (자료출처 : 감정평가정보체계 및 등기사항전부증명서 등)

구분	소재지 지 번	지목	면적 (㎡)	기준시점 (거래시점)	평가단가 (원/㎡)	목적	용도 지역	비고 (이용상황 등)
거 래 사례1	덕동리 477-**-외	전	3,143	2021.08.17	79,541	매매	생산관리	세로(가), 전 2필지
거 래 사례2	덕동리 222-**-	전	429	2022.05.02	105,128	매매	생산관리	소로한면
거 래 사례3	덕동리 275-**-	전	103	2021.10.12	105,340	매매	생산관리	세로(불), 주거기타
거 래 사례4	덕동리 220-**-외	전	1,656	2021.04.09	114,000	매매	생산관리	소로한면, 전 3필지
평 가 사례1	덕동리 140-**-	전	48	2022.11.01	43,850	보상	생산관리	세로(가)
평 가 사례2	덕동리 144-**-	전	2,284	2021.03.10	36,000	시가 참고	생산관리	맹지
평 가 사례3	덕동리 194-**-	전	1,008	2023.12.03	25,000	공매	생산관리	맹지

감정평가액의 산출근거 및 결정의견

㉞ 비교 사례의 선정

본건 토지(기호1)의 그 밖의 요인 보정치 산정에 적용할 비교사례는 평가사례1을 선정하여 비교하였음.

㉟ 시점수정

(충북 제천시 생산관리지역)

기 간	지가변동률 (%)	비 고
2022.11.01 ~ 2025.08.20 (평가사례1)	1.890% (1.01890)	2022.11.01~2022.11.30:0.005 2022.12.01~2022.12.31:-0.014 2023.01.01~2023.12.31:0.431 2024.01.01~2024.12.31:0.938 2025.01.01~2025.06.30:0.377 2025.06.01~2025.06.30:0.083 (1+0.00005)*(1-0.00014)*(1+0.00431)*(1+0.00938)*(1+0.00377)*(1+0.00083*51/30) ≒ 1.01890

※2025년 07월 이후 지가변동률은 미발표로 인하여 2025년 06월 변동률을 연장 적용하였음.

㊱ 지역요인 비교

표준지A와 평가사례1은 상호 근거리지역에 소재하고 있으나 지역요인 대등시됨(1.00)

감정평가액의 산출근거 및 결정의견

㉔ 개별요인 비교

㉕ 표준지A와 평가사례1 비교

비 교 항 목	표준지A/ 평가사례1	비 교 요 인	비 고
접 근 조 건	0.85	도로 등 접근조건에서 표준지A는 평가사례1 보다 열세함	-
자 연 조 건	1.00	표준지A는 평가사례1과 유사함	-
획 지 조 건	0.95	경사 등 획지조건에서 표준지A는 평가사례1 보다 열세함	-
행 정 적 조 건	1.00	표준지A는 평가사례1과 유사함	-
기 타 조 건	1.00	표준지A는 평가사례1과 유사함	-
격 차 율 계	0.808		

㉖ 격차율 산정

인근 평가사례1 기준 표준지A가액						
구분	사례 (원/㎡)	사정보정	시점수정	지역요인	개별요인	산정단가 (원/㎡)
평가사례 1	43,850	1.00	1.01890	1.00	0.808	36,100

시점수정한 공시지가 표준지A가액					
구분	공시지가 (원/㎡)	시점수정	지역요인	개별요인	산정단가 (원/㎡)
표준지A	14,600	1.00519			14,675

평가사례1 기준 표준지A가액과 시점수정한 공시지가 표준지A가액의 격차율			
구 분	평가사례1 기준 표준지A가액	시점수정한 공시지가 표준지A가액	격차율
본건 토지	36,100	14,675	2.46

감정평가액의 산출근거 및 결정의견

㉔ 인근지 지가수준

용도 지역	토지 용도	가 격 수 준 (원/㎡)	비 고
생산관리지역	농경지	30,00원/㎡ ~ 100,00원/㎡	
생산관리지역	주택지	120,000원/㎡ ~ 150,000원/㎡	

다) 그 밖의요인 보정치 결정

인근 유사토지의 거래사례, 평가선례 및 인근지역의 지가수준, 평가목적 등을 참작할 때 본건 토지(기호1)는 2.46을 그 밖의 요인으로 상향 보정함이 타당하다고 사료됨.

바. 토지단가 결정

상기 제요인을 참작하여 하기 산식에 의하여 단가를 결정하였음.

산식 = 공시지가(원/㎡) × 시점수정 × 지역요인 × 개별요인 × 그 밖의 요인							
기 호	공시지가 (원/㎡)	시점수정	지역요인 비 교 치	개별요인 비 교 치	그 밖의 요인 보 정 치	산정단가 (원/㎡)	결정단가 (원/㎡)
신축신 고 특	14,600	1.00519	1.00	3.360	2.46	121,304	121,000
제외지	14,600	1.00519	1.00	0.441	2.46	15,921	16,000

감정평가액의 산출근거 및 결정의견

③ 공시지가기준법에 의한 시산가액

구 분	평가대상면적 (㎡)	단가(원/㎡)	감정평가액(원)
주택 신축신고 득한 부분	1,175	121,000	142,175,000
제외지	279	16,000	4,464,000
계	1,454		146,639,000

2) 거래사례비교법에 의한 시산가액

① 거래사례비교법의 개요

“감정평가에 관한규칙” 제2조 제7항의 거래사례비교법에 의하여 평가대상토지와 가치형성요인이 같거나 비슷한 물건의 거래사례와 비교하여 대상물건의 현황에 맞게 시정보정, 시점수정, 가치형성요인의 비교 등의 과정을 거쳐 대상물건의 가액을 산정하는 방법임.

② 토지가액 산출근거

가. 비교 거래사례 선정

가) 인근 거래사례 현황

(제천시 백운면) (자료출처 : 감정평가정보체계 및 등기사항전부증명서 등)

구분	소재지 지 번	지목	면적 (㎡)	기준시점 (거래시점)	평가단가 (원/㎡)	목적	용도 지역	비고 (이용상황 등)
거 래 사례1	덕동리 477-**-**외	전	3,143	2021.08.17	79,541	매매	생산관리	세로(가), 전 2필지
거 래 사례2	덕동리 222-**-**	전	429	2022.05.02	105,128	매매	생산관리	소로한면

감정평가액의 산출근거 및 결정의견

(제천시 백운면)

(자료출처 : 감정평가정보체계 및 등기사항전부증명서 등)

구분	소재지 지 번	지목	면적 (㎡)	기준시점 (거래시점)	평가단가 (원/㎡)	목적	용도 지역	비고 (이용상황 등)
거 래 사례3	덕동리 275-**-**	전	103	2021.10.12	105,340	매매	생산관리	세로(불), 주거기타
거 래 사례4	덕동리 220-**-**외	전	1,656	2021.04.09	114,000	매매	생산관리	소로한면, 전 3필지

나) 비교 거래사례 선정사유

본건 인근지역 및 유사지역에 소재하는 거래사례로서 용도지역, 이용상황, 지역요인, 개별요인 등이 유사하여 비교성이 인정된다고 판단되는 거래사례 중 거래사례1을 선정하였음.

나. 사정보정

사정보정이란 가격의 산정에 있어서 수집된 거래사례에 거래관계자의 특수한 사정 또는 개별적인 동기가 개입되어 있거나 거래당사자가 시장사정에 정통하지 못하여 적정하지 않은 가격으로 거래된 경우 그러한 사정이 없는 가격수준으로 정상화하는 작업을 의미하며, 상기 선정된 사례는 현장조사시 조사된 인근지역의 시세수준과 부합하는 등 정상적인 거래로 판단되어 별도의 사정보정은 필요하지 아니함.(1.00)

감정평가액의 산출근거 및 결정의견

다. 시 점 수정

(충북 제천시 생산관리지역)

기 간	지가변동률 (%)	비 고
2021.08.17 ~ 2025.08.20 (거래사례1)	4.398% (1.04398)	2021.08.01~2021.08.31:0.251 2021.09.01~2021.09.30:0.233 2021.10.01~2021.10.31:0.152 2021.11.01~2021.11.30:0.174 2021.12.01~2021.12.31:0.263 2022.01.01~2022.12.31:1.492 2023.01.01~2023.12.31:0.431 2024.01.01~2024.12.31:0.938 2025.01.01~2025.06.30:0.377 2025.06.01~2025.06.30:0.083 $(1+0.00251*15/31)*(1+0.00233)*(1+0.00152)*(1+0.00174)*(1+0.00263)*(1+0.01492)*(1+0.00431)*(1+0.00938)*(1+0.00377)*(1+0.00083*51/30) \approx 1.04398$

※2025년 06월 이후 지가변동률은 미발표로 인하여 2025년 05월 변동률을 연장 적용하였음.

라. 지역요인 비교

본건 토지(기호1)는 거래사례1과 상호 인근지역에 소재하고 있어 지역요인 대등시됨(1.00)

감정평가액의 산출근거 및 결정의견

마. 개별요인 비교

개 별 요 인 비 교			신축신고 득 / 거래사례1	제외지 / 거래사례1	비 고
조 건	항 목	세항목			
접 근 조 건	교통의 편부	취락과의 접근성	0.90	0.65	도로의 상태 등 접근조건에서 주택신축신고 득한부분은 거래사례1 보다 열세하며, 제외지는 상당히 열세함
		농로의 상태			
자 연 조 건	일조 등	일조, 통풍 등	1.00	1.00	유사함
	토양, 토질	토양, 토질의 양부			
	관개, 배수	관개의 양부			
		배수의 양부			
획 지 조 건	면적, 경사 등	면적	1.35	0.45	주택 신축신고 득하고 착공한 점을 고려하여 볼 때 신축신고 득한 부분은 거래사례1 보다 우세하며, 제외지부분은 상당히 열세함
		경사도			
		경사의 방향			
	경작의 편부	형상부정, 장애물에 의한 장애의 정도			
행정적 조 건	행정상의 조장 및 규제정도	보조금, 융자금 등 조장의 정도	1.20	0.70	행정적조건에서 주택신축신고 득한 부분은 거래사례1 보다 우세하며, 제외지 부분은 현황 하천으로서 표준지A 보다 열세함
		규제의 정도			
기 타 조 건	기타	장래의 동향	1.00	1.00	유사함
		기타			
격차율 계			1.458	0.205	

감정평가액의 산출근거 및 결정의견

바. 토지단가 결정

상기 제요인을 참작하여 하기 산식에 의하여 단가를 결정하였음.

산식 = 사례단가(원/㎡) × 사정보정 × 시점수정 × 지역요인 × 개별요인							
기 호	사례단가 (원/㎡)	사정보정	시점수정	지역요인	개별요인	산정단가 (원/㎡)	결정단가 (원/㎡)
신축신 고 득	79,541	1.00	1.04398	1.00	1.458	121,071	121,000
제외지	79,541	1.00	1.04398	1.00	0.205	17,023	17,000

③ 거래사례비교법에 의한 시산가액

구 분	평가대상면적 (㎡)	단가(원/㎡)	감정평가액(원)
주택 신축신고 득한 부분	1,175	121,000	142,175,000
제외지	279	17,000	4,743,000
계	1,454		146,918,000

3. 토지 감정평가액 결정 의견

1) 각 방법에 의해 산정된 시산가액(試算價額)

구 분	공시지가기준법	거래사례비교법	비 고
본건 토지	146,639,000	146,918,000	

감정평가액의 산출근거 및 결정의견

② 시산가액의 검토 및 감정평가액 결정 의견

상기 산정된 시산가액의 검토 결과, 양 시산가액 공히 「감정평가 및 감정평가사에 관한 법률」 제9조 및 「감정평가에 관한 규칙」에 근거한 공시지가기준법 및 동 규칙 제12조 제2항에 근거한 거래사례비교법 등에 의한 가액에 의하여 그 적정성이 지지되고 있으므로 공시지가기준법에 의한 감정평가액으로 결정하였으며, 평가목적상 적정한 것으로 판단됨.

③ 토지 감정평가액 결정

구 분	평가대상면적 (㎡)	단가(원/㎡)	감정평가액(원)
주택 신축신고 특한 부분	1,175	121,000	142,175,000
제외지	279	16,000	4,464,000
계	1,454		146,639,000

토지 감정평가요항표

- | | | |
|---------------|-----------------------|----------------|
| (1) 위치 및 주위환경 | (2) 교통상황 | (3) 형태 및 이용상태 |
| (4) 인접 도로상태 | (5) 토지이용계획 및 제한상태 | (6) 제시목록 외의 물건 |
| (7) 공부와의 차이 | (8) 기타참고사항(임대관계 및 기타) | |

(1) 위치 및 주위환경

본건은 충북 제천시 백운면 덕동리 소재 "원덕동마을" 남측 인근에 위치하고 있는 부동산 (지목상 임야 1필지, 현황 주택 신축신고 득, 일부 하천)이며, 주위는 덕동계곡 주변으로 덕동생태숲,캠핑장,펜션,민박,농경지,과수원,주택,임야 등으로 형성된 지역으로서 주위환경 보통임.

(2) 교통상황

본건 토지까지 차량 접근 가능하며, 인근에 버스정류장이 소재하여 교통상황 보통임.

(3) 형태 및 이용상태

본건 토지(기호1)는 지목이 "임야" 로서 대부분 주택 신축신고 득하고 착공신고 하였으나 기준시점 현재 실제적인 공사는 하지 않은 상태로서 전 기타이며, 북측 일부는 주택 신축 신고 제외지이며,현황 하천임.

(4) 인접 도로상태

본건 토지(기호1)는 로폭 약3m도와 접함

(5) 토지이용계획 및 제한상태

생산관리지역,자연경관지구,가축사육제한구역(일부제한지역 100m)(가축분뇨의 관리 및 이용에 관한 법률),준보전산지(산지관리법),홍수관리구역(2024-07-19)(하천법),하천구역(2024-07-19)(하천법)

(6) 제시목록 외의 물건

토지 감정평가요항표

- | | | |
|---------------|-----------------------|----------------|
| (1) 위치 및 주위환경 | (2) 교통상황 | (3) 형태 및 이용상태 |
| (4) 인접 도로상태 | (5) 토지이용계획 및 제한상태 | (6) 제시목록 외의 물건 |
| (7) 공부와의 차이 | (8) 기타참고사항(임대관계 및 기타) | |

없 음

(7) 공부와의 차이

본건 토지는 지목이 "임야"이나 대부분은 주택 신축신고 득한 부분 및 제외지로서 현황 "하천"임.

(8) 기타참고사항(임대관계 및 기타)

임대관계 미상임

광역위치도



소재지 충청북도 제천시 백운면 덕동리 275-8

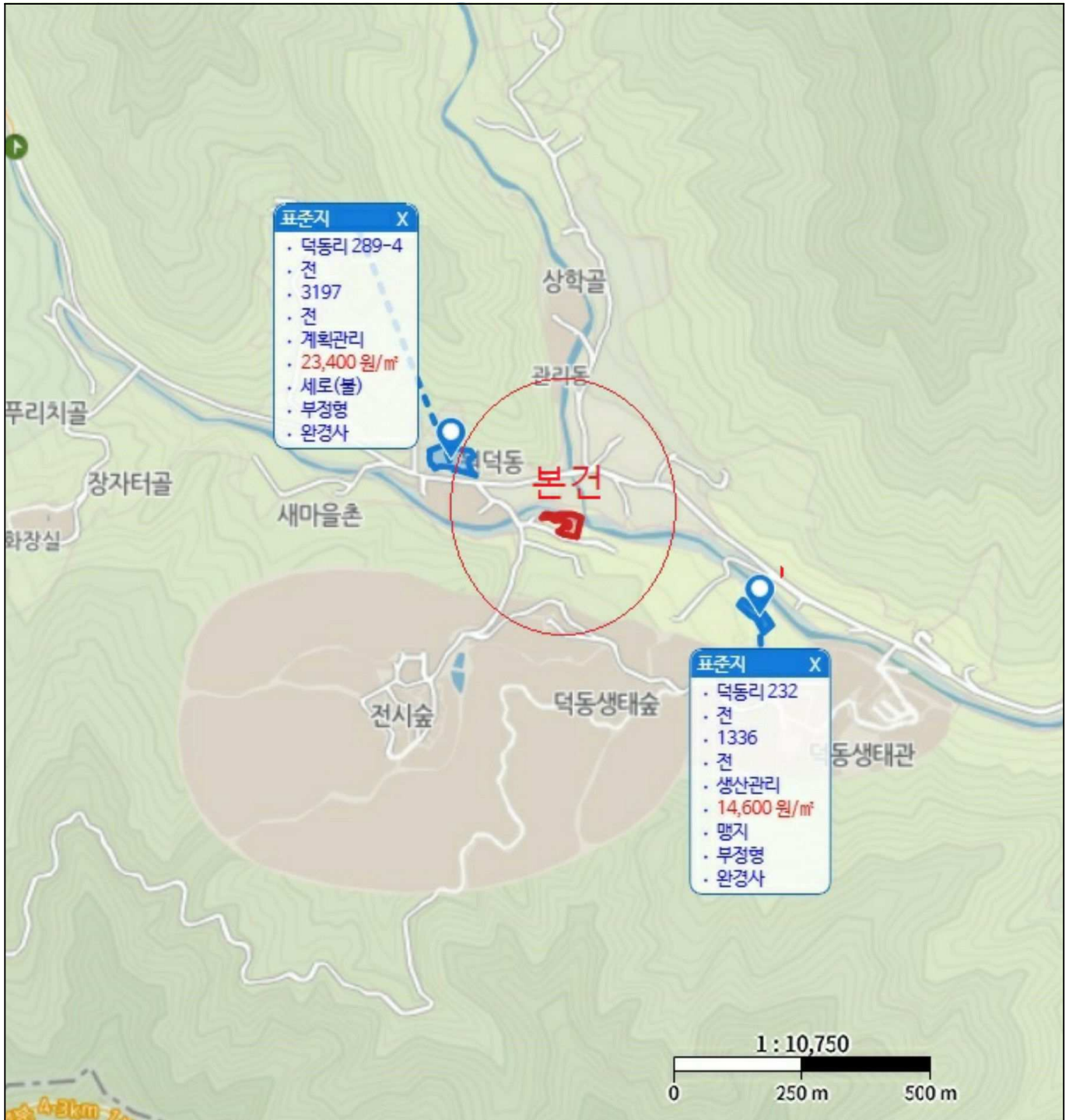

위치도



소재지 충청북도 제천시 백운면 덕동리 275-8

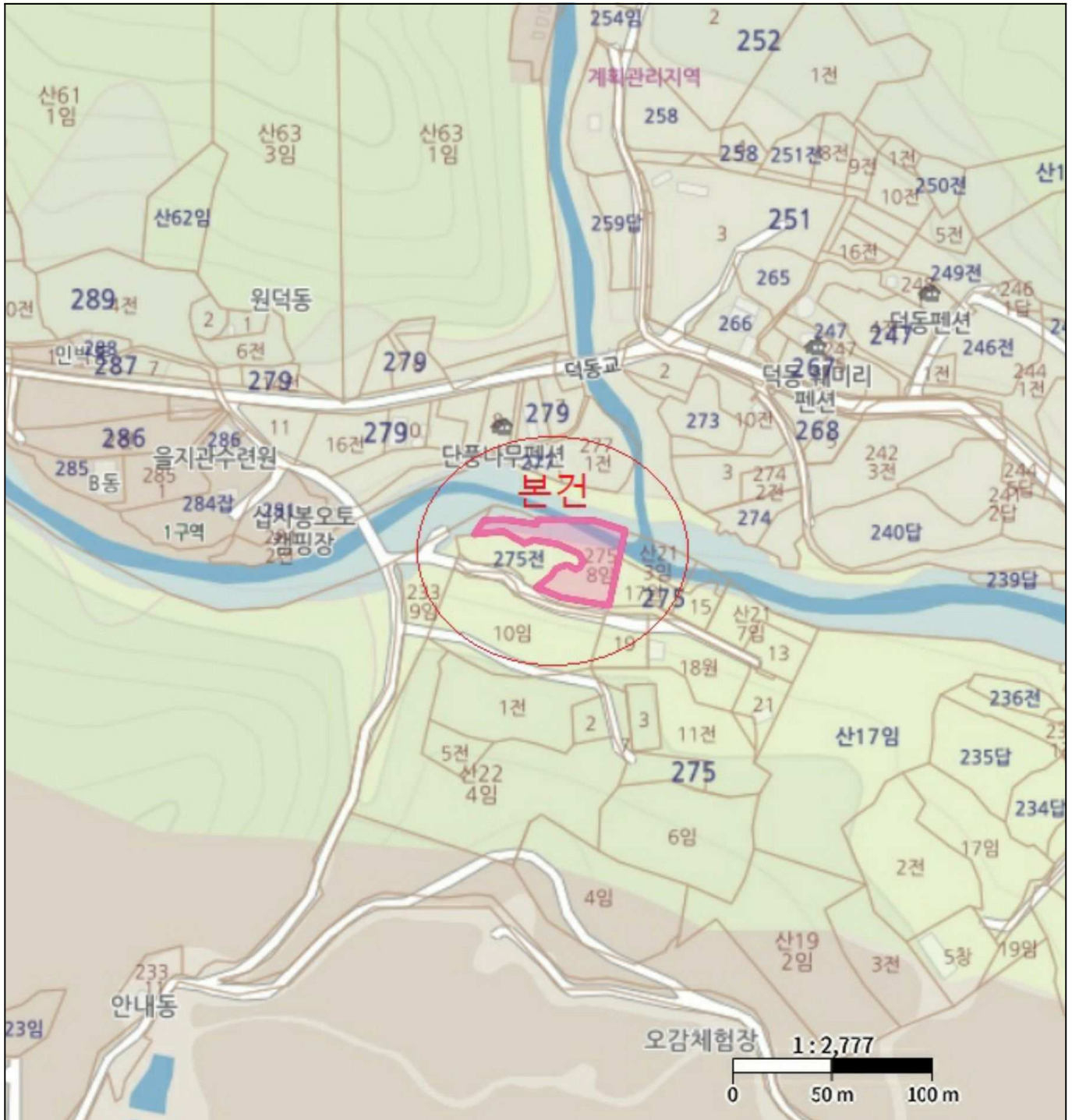

항공도면



소재지	충청북도 제천시 백운면 덕동리 275-8
-----	------------------------

