

# 가

## APPRAISAL REPORT

|   |                  |
|---|------------------|
|   | (2025 2989)      |
|   |                  |
| 가 | ( )16-250424-301 |

|      |   |   |   |         |
|------|---|---|---|---------|
| 가    | 가 | ( |   |         |
| 가    |   | ) |   | , (改作), |
| (轉載) |   |   | 가 |         |



가 . 가  
가

( ) 가

|     |   |   |     |
|-----|---|---|-----|
| 가   | 가 | 가 |     |
|     |   |   | ( ) |
| ( ) | 가 |   | ( ) |

|     |                  |            |                       |
|-----|------------------|------------|-----------------------|
| 가   | (\258,000,000.-) |            |                       |
|     |                  | 가          |                       |
|     | --               |            | 9                     |
| ( ) | (2025 2989)      | 가          | 가                     |
|     |                  | 가          | --                    |
|     |                  | 2025.04.29 | 2025.04.29 2025.05.07 |

|   |         |                   |                   |                |
|---|---------|-------------------|-------------------|----------------|
| 가 | (公簿)( ) |                   |                   | 가              |
|   |         | (m <sup>2</sup> ) | (m <sup>2</sup> ) | 가              |
|   |         | 1                 | 1                 | -- 258,000,000 |
|   |         |                   |                   |                |
|   |         |                   |                   |                |
|   |         |                   |                   |                |
|   |         |                   |                   | \258,000,000.- |

|   |   |   |     |
|---|---|---|-----|
| 가 | 가 | 가 | ( ) |
|---|---|---|-----|



# 감정평가액의 산출근거 및 결정 의견

## I. 감정평가 개요

### 1. 감정평가의 목적

본건은 세종특별자치시 종촌동 소재 "종촌중학교" 동측 인근에 위치하는 구분건물[주용도: 제1,2종근린생활시설, 판매시설, 문화및집회시설, 명칭: 몰리브(Mallive), 「집합건물의 소유 및 관리에 관한 법률」에 따른 구분소유권의 대상이 되는 건물부분과 그 대지사용권(이하 "구분건물"이라 한다)] 제2층 제218호로서, 대전지방법원의 경매 목적을 위한 감정평가입니다.

### 2. 감정평가 대상 물건

#### (1) 전체 부동산 개요

|              |   |          |                                  |           |                      |           |               |          |
|--------------|---|----------|----------------------------------|-----------|----------------------|-----------|---------------|----------|
| 소재지          | 세종특별자치시 종촌동 673<br>(세종특별자치시 도움1로 108 (종촌동)) |          |                                  |           |                      |           |               |          |
| 명칭<br>동/층/호수 | 제몰리브(Mallive) 제2층 제218호                     |          |                                  |           |                      |           |               |          |
| 건물<br>개황     | 지목  | 용도지역     | 대지면적(m <sup>2</sup> )            |           | 연면적(m <sup>2</sup> ) |           | 층수<br>(지하/지상) |          |
|              | 대   | 근린상업     | 4,667                            |           | 43,045.071           |           | -5/8          |          |
|              | 주구조   |          | 주용도                              |           | 사용승인일                |           | 단지규모          |          |
|              | 철골철근콘크리트구조<br>(철근)콘크리트지붕                    |          | 제1,2종근린생활시설,<br>판매시설,<br>문화및집회시설 |           | 2015.09.15           |           | 동수            | 세대/호     |
| 설비현황         | 난방<br>설비                                    | 냉방<br>설비 | 위생 및<br>급배수설비                    | 소화전<br>설비 | 화재탐지<br>설비           | 승강기<br>설비 | 도시가스<br>설비    | 기타<br>설비 |
|              | -   | -        | ○                                | ○         | ○                    | ○         | -             | -        |

## 감정평가액의 산출근거 및 결정 의견

### (2) 평가대상물건 개요

| 기호 | 명칭<br>동/층/호            | 전유면적(m <sup>2</sup> ) |        | 공용면적<br>(m <sup>2</sup> ) | 계약면적<br>(m <sup>2</sup> ) | 대지권<br>(m <sup>2</sup> ) | 비고      |
|----|------------------------|-----------------------|--------|---------------------------|---------------------------|--------------------------|---------|
|    |                        | 공부                    | 사정     |                           |                           |                          |         |
| 가  | 몰리브(Mallive)/2/2<br>18 | 52.141                | 52.141 | 77.535                    | 129.676                   | 13.712                   | 상점(소매점) |
| 합계 |                        | 52.141                | 52.141 | 77.535                    | 129.676                   | 13.712                   | -       |

### 3. 기준시점 및 실지조사 실시기간

#### ■ 기준시점 결정 및 그 이유

본건의 기준시점은 「감정평가에 관한 규칙」 제9조 제2항에 따라 대상물건의 가격조사를 완료한 날짜인 2025년 04월 29일로 하였습니다.

#### ■ 실지조사 실시기간 및 그 내용

「감정평가에 관한 규칙」 제10조에 따른 실지조사 실시기간은 2025년 04월 29일 입니다.

### 4. 기준가치 및 감정평가조건

#### ■ 기준가치

본건은 「감정평가 및 감정평가사에 관한 법률」, 「감정평가에 관한 규칙」 제5조 제1항에 따라 "시장가치"를 기준으로 하되, 감정평가 목적을 고려하여 감정평가액을 결정하였습니다.

#### ■ 감정평가조건

별도의 감정평가 조건은 없습니다.

## 감정평가액의 산출근거 및 결정 의견

### 5. 기타 참고사항

- 본건의 위치확인은 집합건축물대장상 등재된 건축물현황도 및 현 점유부분 등에 의거하였습니다.

# 감정평가액의 산출근거 및 결정 의견

## II. 감정평가 방법 및 절차

### 1. 감정평가의 근거 법령

#### ■ 감정평가 및 감정평가사에 관한 법률 제3조(기준)

- ① 감정평가법인등이 토지를 감정평가하는 경우에는 그 토지와 이용가치가 비슷하다고 인정되는 「부동산 가격공시에 관한 법률」에 따른 표준지공시지가를 기준으로 하여야 한다. 다만, 적절한 실거래가가 있는 경우에는 이를 기준으로 할 수 있다.
- ② 제1항에도 불구하고 감정평가법인등이 「주식회사의 외부감사에 관한 법률」에 따른 재무제표 작성 등 기업의 재무제표 작성에 필요한 감정평가와 담보권의 설정·경매 등 대통령령으로 정하는 감정평가를 할 때에는 해당 토지의 임대료, 조성비용 등을 고려하여 감정평가를 할 수 있다.

#### ■ 감정평가에 관한 규칙 제11조(감정평가방식)

감정평가법인등은 다음 각 호의 감정평가방식에 따라 감정평가를 한다.

1. 원가방식: 원가법 및 적산법 등 비용성의 원리에 기초한 감정평가방식
2. 비교방식: 거래사례비교법, 임대사례비교법 등 시장성의 원리에 기초한 감정평가방식 및 공시지가기준법
3. 수익방식: 수익환원법 및 수익분석법 등 수익성의 원리에 기초한 감정평가방식

#### ■ 감정평가에 관한 규칙 제12조(감정평가방법의 적용 및 시산가액 조정)

- ① 감정평가법인등은 제14조부터 제26조까지의 규정에서 대상물건별로 정한 감정평가 방법(이하 "주된 방법"이라 한다)을 적용하여 감정평가하여야 한다. 다만, 주된 방법을 적용하는 것이 곤란하거나 부적절한 경우에는 다른 감정평가방법을 적용할 수 있다.
- ② 감정평가법인등은 대상물건의 감정평가액을 결정하기 위하여 제1항에 따라 어느 하나의 감정평가방법을 적용하여 산정(算定)한 가액(이하 "시산가액(試算價額)"이라 한다)을 제11조 각 호의 감정평가방식 중 다른 감정평가방식에 속하는 하나 이상의 감정평가방법(이 경우 공시지가기준법과 그 밖의 비교방식에 속한 감정평가 방법은 서로 다른 감정평가방식에 속한 것으로 본다)으로 산출한 시산가액과 비교하여 합리성을 검토하여야 한다. 다만, 대상물건의 특성 등으로 인하여 다른 감정평가방법을 적용하는 것이 곤란하거나 불필요한 경우에는 그렇지 않다.

## 감정평가액의 산출근거 및 결정 의견

③ 감정평가법인등은 제2항에 따른 검토 결과 제1항에 따라 산출한 시산가액의 합리성이 없다고 판단되는 경우에는 주된 방법 및 다른 감정평가방법으로 산출한 시산가액을 조정하여 감정평가액을 결정할 수 있다.

### ■ 감정평가에 관한 규칙 제16조(토지와 건물의 일괄감정평가)

감정평가법인등은 「집합건물의 소유 및 관리에 관한 법률」에 따른 구분소유권의 대상이 되는 건물부분과 그 대지사용권을 일괄하여 감정평가하는 경우 등 제7조제2항에 따라 토지와 건물을 일괄하여 감정평가할 때에는 거래사례비교법을 적용하여야 한다. 이 경우 감정평가액은 합리적인 기준에 따라 토지가액과 건물가액으로 구분하여 표시할 수 있다.

## 2. 본건에 적용한 감정평가방법

본건은 구분건물로서 「감정평가에 관한 규칙」 제16조에 따라 입지조건과 건물의 구조, 용재, 시공정도, 이용 및 관리상태, 위치별·층별 효용도 등 제반 가격형성요인과 인근 동·유형 유사물건의 정상적인 가격수준 등을 종합 참작하여 건물과 토지의 소유권대지권을 일괄하여 거래사례비교법으로 평가하되, 동·유형의 수익사례 포착이 어려운 바, 「감정평가에 관한 규칙」 제12조 제2항 단서규정에 따른 수익환원법에 의한 시산가액은 별도 산정치 않았습니다.

# 감정평가액의 산출근거 및 결정 의견

## Ⅲ. 감정평가액 산출

### 1. 비교 거래사례의 선정

#### (1) 인근 유사부동산 거래사례

| 기호 | 소재지        | 명칭<br>동/층/호        | 전유면적<br>(㎡) | 이용상황         | 거래금액<br>(원) | 전유면적<br>기준단가<br>(원/㎡) | 거래시점       |
|----|------------|--------------------|-------------|--------------|-------------|-----------------------|------------|
|    |            |                    |             |              |             |                       | 사용승인일      |
| B  | 종촌동<br>672 | 메가시티<br>메가시티/1/1** | 34.44       | 판매시설<br>(상점) | 300,000,000 | 8,710,000             | 2024.05.20 |
|    |            |                    |             |              |             |                       | 2015.12.21 |

※ 사례도면은 후첨 "상세위치도" 참조

※ 출처: 등기사항전부증명서 및 감정평가정보체계(KAIS)

#### (2) 비교 거래사례의 선정 및 사유

상기 사례 중 본건 인근에 소재하며 본건과 물적유사성이 높아 비교가능성이 높은 "거래사례 (B)"를 "기호(가)"의 비교 사례로 선정하였습니다.

# 감정평가액의 산출근거 및 결정 의견

## 2. 사정보정

매도자와 매수자 사이의 정상적인 거래사례로 보입니다. (1.000)

## 3. 시점수정

사례 기호(B) : 본건 기호(가)

본건은 구분건물(상점(소매점))로서 「감정평가에 관한 규칙」 제14조 제2항 제2호의 지가변동률, 한국은행에서 조사·발표한 생산자물가지수는 본건과 직접적인 상관관계가 미약한 바, 한국부동산원이 조사·발표하는 세종 (집합상가) 자본수익율을 적용하였으며, 기준시점 현재 지수가 발표되지 않은 경우 최종발표지수를 기준으로 시점수정치를 산정하였습니다. (출처 : 한국부동산원 조사발표)

| 기 간                     | 자본수익률(%) | 비 고  |
|-------------------------|----------|--|
| 2024년 2분기               | -0.23    | 2024년 2분기 수익률  |
| 2024년 3분기               | -0.17    | 2024년 3분기 수익률  |
| 2024년 4분기               | -0.33    | 2024년 4분기 수익률  |
| 2025년 1분기               | -0.88    | 2025년 1분기 수익률  |
| 2024.05.20 ~ 2025.04.29 | -1.759   | $(1-0.0023 \times 42/91) \times (1-0.0017) \times (1-0.0033) \times (1-0.0088) \times (1-0.0088 \times 29/90) \approx 0.98241$ |

## 감정평가액의 산출근거 및 결정 의견

### 4. 가치형성요인 비교

#### ■ 상업용

[ 본건 기호(가) / 사례 기호(B) ]

| 조 건           | 항 목  | 비교치   | 비 고                                 |
|---------------|--|-------|-------------------------------------|
| 단지<br>외부요인    | 고객 유동성과의 적합성, 도심지 및 상업,업무시설과의 접근성, 대중교통의 편의성(지하철, 버스정류장), 배후지의 크기, 상가의 성숙도, 차량이용의 편의성(가로폭, 구조 등) 등 | 1.00  | 대체로 유사합니다.                          |
| 단지<br>내부요인    | 단지내 주차의 편리성, 건물전체의 공실률, 건물 관리상태 및 각종 설비의 유무, 건물전체의 임대료 수준 및 임대비율, 건물의 구조 및 마감상태, 건물의 규모 및 최고층수 등   | 1.05  | 고객유인시설 등에서 우세합니다.                   |
| 호별요인          | 층별 효용, 위치별 효용(동별 및 라인별), 주출입구와의 거리, 에스컬레이터 및 엘리베이터와의 거리, 향별 효용, 전유부분의 면적 및 대지권의 크기 등               | 0.55  | 층별효용 등에서 열세합니다.                     |
| 기타요인          | 기타 가치에 영향을 미치는 요인  | 1.00  | 본건의 평가목적, 안정성, 수요성, 환가성 등을 고려하였습니다. |
| 개 별 요 인 비 교 치 |  | 0.578 | -                                   |

### 5. 거래사례비교법에 의한 단가 산정

| 기호 | 사례단가<br>(원/㎡) | 사정보정  | 시점수정    | 가치형성<br>요인비교 | 산출단가<br>(원/㎡) | 결정단가<br>(원/㎡) |
|----|---------------|-------|---------|--------------|---------------|---------------|
| 가  | 8,710,000     | 1.000 | 0.98241 | 0.578        | 4,945,825     | 4,950,000     |

## 감정평가액의 산출근거 및 결정 의견

### IV. 감정평가액의 결정 및 의견

#### 1. 거래사례비교법에 의한 시산가액

| 기호  | 명칭<br>동/층/호                        | 전유면적<br>(㎡) | 결정단가<br>(원/㎡) | 산출가액<br>(원) | 시산가액<br>(원) |
|-----|------------------------------------|-------------|---------------|-------------|-------------|
| 가   | 몰리브(Mallive)<br>몰리브(Mallive)/2/218 | 52.141      | 4,950,000     | 258,097,950 | 258,000,000 |
| 합 계 |                                    | 52.141      | -             | -           | 258,000,000 |

#### 2. 감정평가액 결정에 참고가 되는 자료

##### (1) 유사물건 가격 수준

| 구 분   | 가격수준<br>(전유면적 기준) | 비 고 |
|-------|-------------------|-----|
| 2층 상가 | 4,900,000원/㎡      | -   |

위치, 구조, 규모, 접근성, 환경 등에 따라 가격차이가 발생 할 수 있습니다.

## 감정평가액의 산출근거 및 결정 의견

### (2) 인근 유사부동산 평가사례

| 기호 | 소재지        | 명칭<br>동/층/호             | 전유면적<br>(㎡) | 이용상황         | 평가액<br>(원)  | 평가단가<br>(원/㎡) | 기준시점       | 평가<br>목적 |
|----|------------|-------------------------|-------------|--------------|-------------|---------------|------------|----------|
|    |            |                         |             |              |             |               | 사용승인일      |          |
| 1  | 종촌동<br>673 | 몰리브(Mallive)/1<br>층/1** | 50.068      | 판매시설<br>(상점) | 809,000,000 | 16,200,000    | 2024.05.22 | 법원<br>경매 |
|    |            |                         |             |              |             |               | 2015.09.15 |          |
| 2  | 종촌동<br>672 | 메가시티/2층/2**             | 62.4725     | 판매시설<br>(상점) | 300,000,000 | 4,800,000     | 2024.07.01 | 법원<br>경매 |
|    |            |                         |             |              |             |               | 2015.12.21 |          |

※ 사례도면은 후첨 " 상세위치도 " 참조

※ 출처: 감정평가정보(KAPA HUB PLUS)

### (3) 경매시장 추이(1년간 평균 낙찰가율)

(인포케어, www.infocare.co.kr)

| 지역통계        | 세종          |              |             | 세종시         |              |             | 종촌동         |              |             |
|-------------|-------------|--------------|-------------|-------------|--------------|-------------|-------------|--------------|-------------|
|             | 낙찰가율<br>(%) | 낙찰율<br>평균(%) | 낙찰건수<br>(건) | 낙찰가율<br>(%) | 낙찰율<br>평균(%) | 낙찰건수<br>(건) | 낙찰가율<br>(%) | 낙찰율<br>평균(%) | 낙찰건수<br>(건) |
| 상가/근린상<br>가 | 43.97       | 42.34        | 72          | 43.97       | 42.34        | 72          | 34.78       | 34.78        | 1           |

## 감정평가액의 산출근거 및 결정 의견

### 3. 감정평가액의 결정 의견

상기 참고가격 자료(유사물건 가격 수준, 인근 유사부동산 평가사례, 경매시장 추이)를 종합 참작하여 분석한 결과 거래사례비교법에 의한 시산가액의 합리성이 인정되므로 거래사례비교법에 의한 시산가액으로 대상 부동산의 감정평가액을 결정하였습니다.

### 4. 대상 물건의 감정평가액

감 정 평 가 액 (원)

258,000,000

# 가

|    |    |     |     |
|----|----|-----|-----|
| 1. | 2. | 3.  | 4.  |
| 5. | 6. |     | 7.  |
| 8. | 9. | 10. | ( ) |

## 1. 위치 및 주위환경

본건은 세종특별자치시 종촌동 소재 '종촌중학교' 동측 인근에 위치함.  
 본건 인근으로 상업용빌딩, 아파트단지, 각급학교, 공원 등이 소재하며 제반 주위환경은 보통시됨.

## 2. 교통상황

본건까지 차량접근이 가능하며, 인근에 버스정류장이 소재하는 등 제반 교통상황은 보통시됨.

## 3. 건물의 구조

철골철근콘크리트구조 (철근)콘크리트지붕 지하5층/지상8층건 중 2층 218호로서,  
 (사용승인일 : 2015.09.15.)  
 외 벽 : 복합판넬 마감 등  
 내 벽 : 인테리어 마감 등  
 창 호 : 새시창호 마감 등임.

## 4. 이용상태

본건 상점(소매점)임.

## 5. 설비내역

공동 위생설비, 전기설비, 소방설비, 승강기설비 등이 되어 있음.

# 가

|    |    |     |     |
|----|----|-----|-----|
| 1. | 2. | 3.  | 4.  |
| 5. | 6. | 7.  |     |
| 8. | 9. | 10. | ( ) |

## 6. 토지의 형상 및 이용상태

본건은 세장형 평지의 토지로서 상업용건부지로 이용중임.

## 7. 인접 도로상태 등

본건 필지 남측으로 포장도로와 접함.

## 8. 토지이용계획 및 제한상태

근린상업지역, 지구단위계획구역(행정중심복합도시), 종로1류(폭 20m~25m)(접함),가축사육제한구역(전부제한구역)<가축분뇨의 관리 및 이용에 관한 법률>,상대보호구역<교육환경 보호에 관한 법률>임.

## 9. 공부와의 차이

-.

## 10. 기타참고사항(임대관계 및 기타)

-.

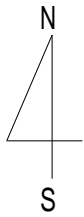

673

2

218

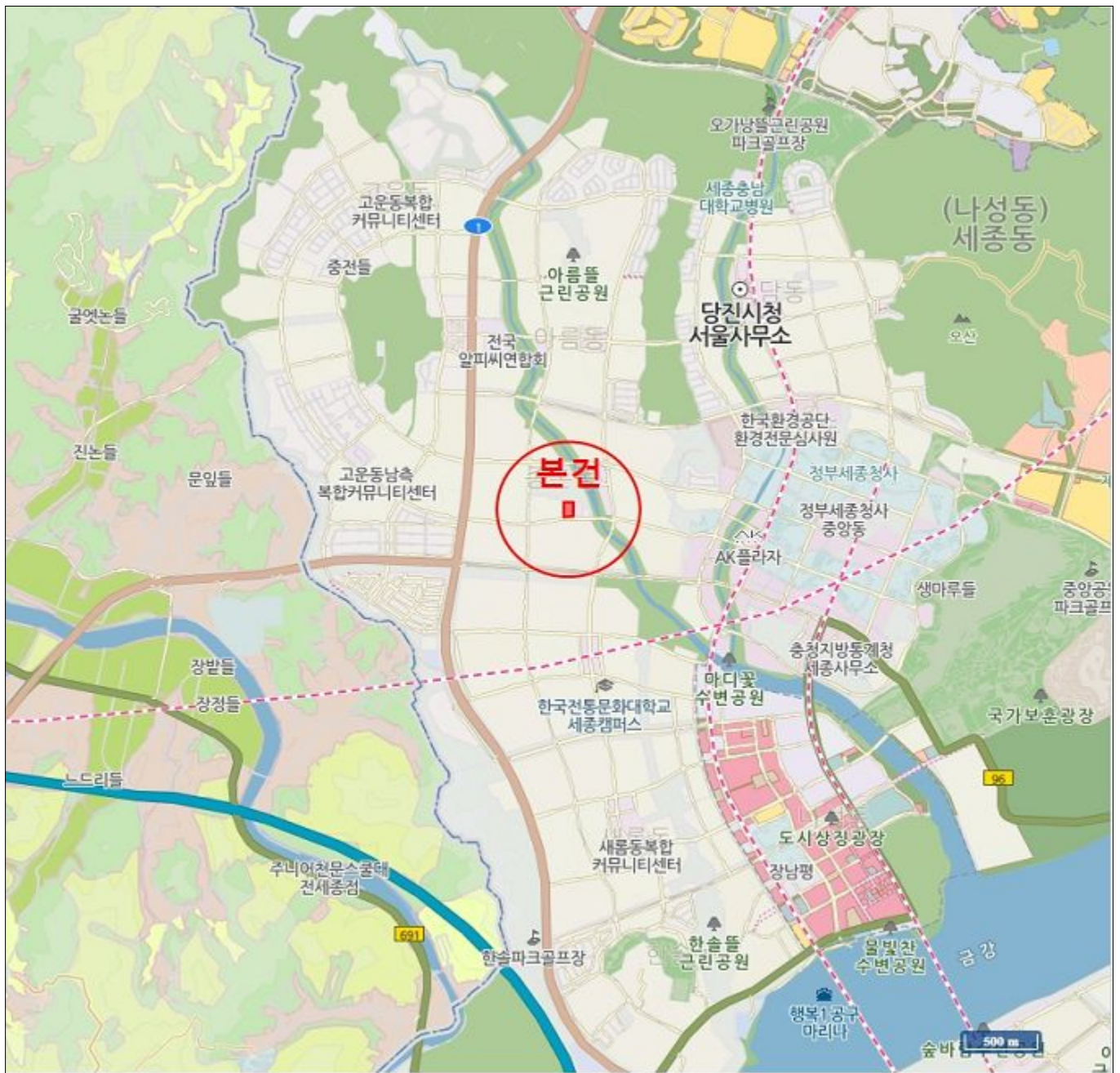

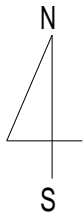

673

2

218

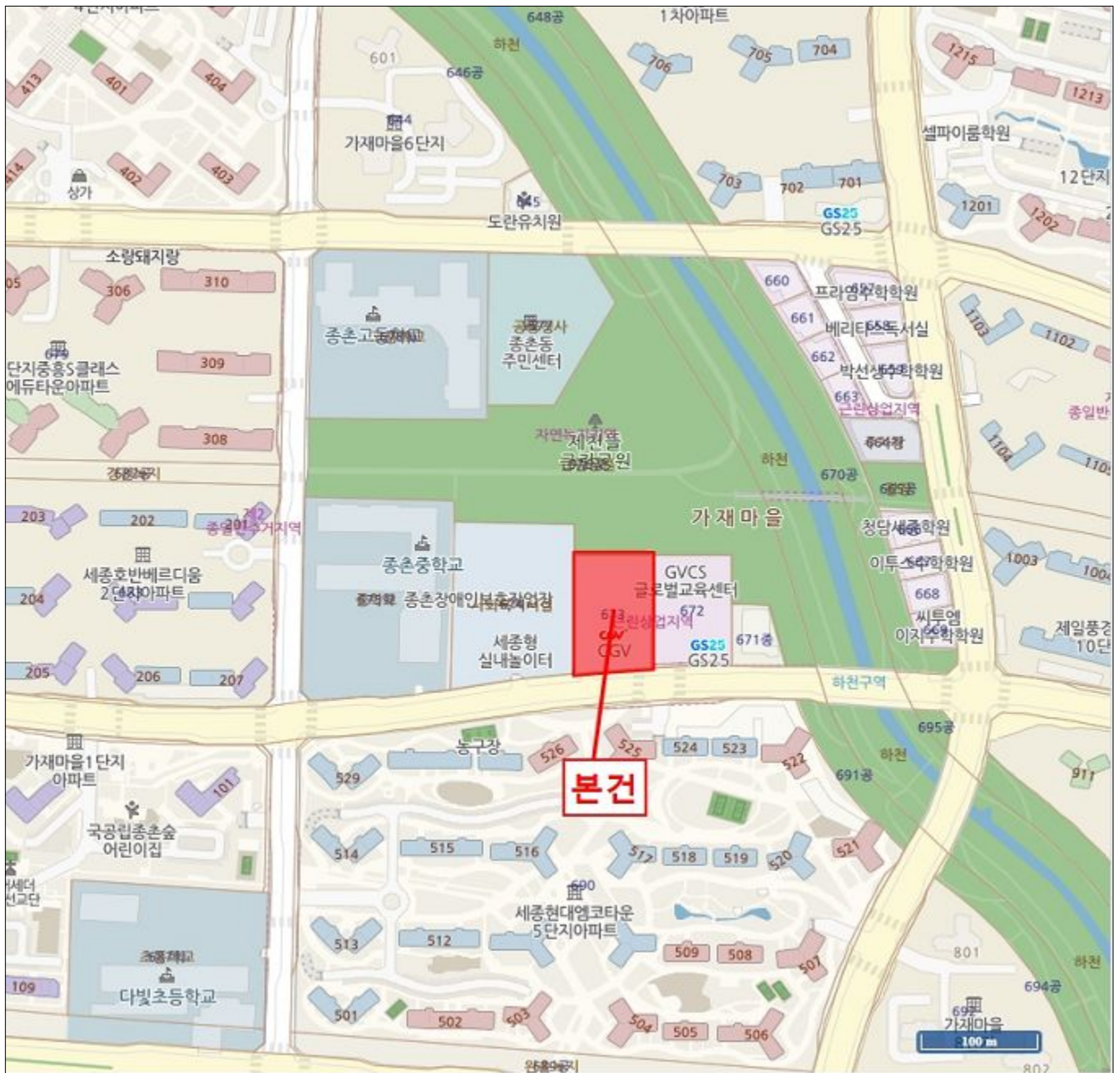

<NO-SCALE>

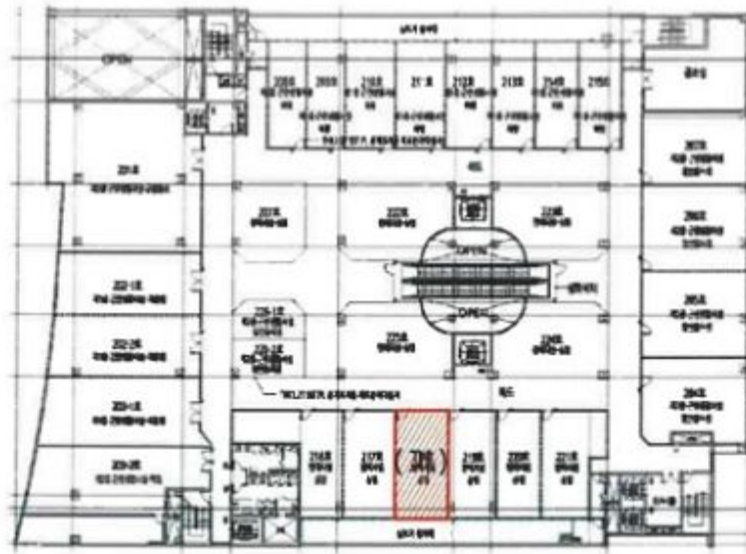

<세종특별자치시 중촌동 673 올리브 2층 호별배치도>

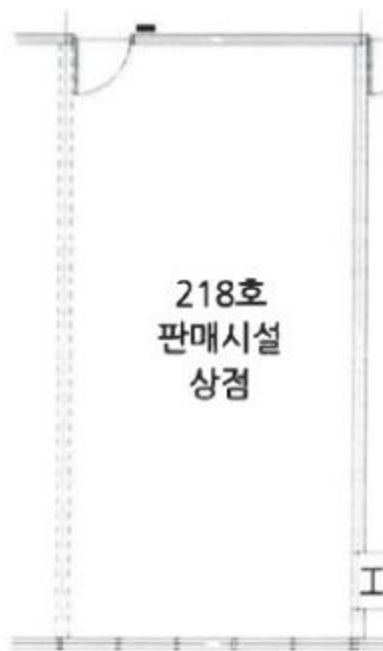

<본건 내부개황도>





# 가

)330-230  
E-Mail : kla01@chol.com

17 23

601

Tel. 041)576-0011  
FAX. 041)573-1106

: 16-250424-301

: 2025-05-07

:

: 9

: 가

|  |  |  |   |  |
|--|--|--|---|--|
|  |  |  |   |  |
|  |  |  |   |  |
|  |  |  |   |  |
|  |  |  | * |  |
|  |  |  |   |  |
|  |  |  |   |  |

1. ( ) 가 ,

2. 2025-04-21 『 2025 2989 』

『 (2025 2989) 』 가 .

: 가 1  
1

# 가

가 : 16-250424-301

一 金 整 (\669,900.-)

2025-04-21 「 가 (2025 2989) 」 가가

|     |            |  |
|-----|------------|--|
| 가   | \335,160.- | ((258,000,000 × (11/10,000)+195,000) × 0.7<br>335,160<br>: 312-85-21899<br>: 4 |
|     | 248,800    |  |
|     | 10,000     |  |
|     | 11,900     |  |
|     | 4,000      |  |
|     |            |  |
|     |            |  |
|     | \609,000.- | * 1,000  |
| 가 가 | \60,900    |  |
|     | \669,900.- |  |
|     | \          |  |
|     | \669,900.- |  |

473-17-002703 : ( ) 가

가

( TEL : (041)576-0011 FAX : (041)573-1106 )

이 표는 100%이다.

| 가           |   |                           |      |     |   |
|-------------|---|---------------------------|------|-----|---|
|             |   | ( )                       |      |     |   |
|             |   | ( ) 가                     |      |     |   |
|             | 가 | 2025                      | 2989 |     |   |
|             |   | 673                       | 2    | 218 |   |
|             | 가 | 가                         | 가    |     |   |
|             |   |                           |      | 가   |   |
|             |   |                           |      | \   | \ |
|             |   |                           |      | \   | \ |
|             | 가 | \.-                       |      |     |   |
|             |   | “ ( ) = ( 가 ÷ 가 ) * 100 ” |      |     |   |
| 「 가 」 5 ( ) |   |                           |      |     |   |
|             |   |                           |      |     |   |