

감정평가서

APPRAISAL REPORT

건명	배유진 소유물 (2024타경20204)
의뢰인	대전지방법원 흥성지원 사법보좌관 이상호
감정평가서 번호	대한 제240909-25-0011호

이 감정평가서는 감정평가 의뢰목적 이외의 목적에 사용하거나 타인(의뢰인 또는 담보감정평가 시 확인은행이 아닌 자)이 사용 할 수 없을 뿐 아니라 복사, 개작, 전재할 수 없으며 이로 인한 결과에 대하여 감정평가법인은 책임을 지지 않습니다.

(주)대한감정평가법인

충남지사

충청남도 천안시 서북구 백석3로 35, 3층 301호
TEL : (041)554-0111 FAX : (041)622-8654

감정평가액 산출근거 및 결정 의견

1. 감정평가의 개요

1. 감정평가의 목적

본건은 충청남도 보령시 대천동 소재 '보령 문화의전당' 남서측 인근에 위치하는 '엘케이 산새마을' 제 201동 제6층 제602호로서, 「대전지방법원 홍성지원」에서 의뢰한 법원경매 목적의 감정평가입니다.

2. 대상물건의 개요

대상물건



소재지	충청남도 보령시 대천동 297-545 (충청남도 보령시 구시5길 85)
건물명 및 층·호수	엘케이 산새마을 제201동 제6층 제602호
건물의 구조	철근콘크리트구조 콘크리트평슬래브지붕
사용승인일자	2016.09.12
주 용 도	공동주택

감정평가액 산출근거 및 결정 의견

기호	해당 동/층/호	전유면적 (㎡)	공용면적 (㎡)	공급면적 (㎡)	전용률 (%)	대지권 (㎡)	집합건축물대장상 용도
1	201/6/602	64.96	18.8522	83.8122	77.51	89.343	아파트

3. 기준시점 및 실지조사 기간

가. 기준시점 결정 및 그 이유

본건의 기준시점은 「감정평가에 관한 규칙」 제9조 제2항에 의거하여 가격조사를 완료한 날짜인 2024년 09월 19일입니다.

나. 실지조사 실시기간 및 그 내용

대상물건에 대하여 2024년 09월 19일에 실지조사를 실시하였으며 실지조사 시 대상물건의 존재 여부, 대상물건의 공부 및 의뢰된 목록과 현황과의 부합 여부, 대상물건의 특성, 소유권 및 소유권 이외의 권리에 대한 권리관계의 확인 및 기타 대상물건의 가치에 영향을 미치는 제반사항을 조사하였습니다.

4. 기준가치 및 감정평가조건

가. 기준가치 결정 및 그 이유

「감정평가에 관한 규칙」 제5조 제1항에 따라 시장가치를 기준으로 평가하였습니다.

나. 감정평가의 조건

해당사항 없습니다.

감정평가액 산출근거 및 결정 의견

5. 기타 검토 및 참고 사항

가. 대상물건의 위치는 현황 점유부분 및 건축물대장상 현황 평면도 등에 의거하여 확인하였습니다.

나. 대상물건의 지번, 면적 등은 귀 제시목록에 따라 사정평가 하였으니, 경매 진행시 확인하시기 바랍니다.

다. 대상물건은 수차례 방문하였으나, 폐문부재로 내부이용상태는 집합건축물대장상 건축물현황도를 참고하여 기재하였는바, 경매 진행시 참고 바랍니다.

감정평가액 산출근거 및 결정 의견

II. 감정평가의 근거 및 적용

1. 감정평가의 근거

가. 근거 법령

본건 감정평가는 「감정평가 및 감정평가사에 관한 법률」 및 「감정평가에 관한 규칙」 등 감정평가 관련 제 법령에 근거하였습니다.

나. 감정평가에 관한 규칙

<p>제7조 [개별물건기준 원칙 등]</p>	<p>① 감정평가는 대상물건마다 개별로 하여야 한다. ② 둘 이상의 대상물건이 일체로 거래되거나 대상물건 상호 간에 용도상 불가분의 관계가 있는 경우에는 일괄하여 감정평가할 수 있다. ③ 하나의 대상물건이라도 가치를 달리하는 부분은 이를 구분하여 감정평가할 수 있다. ④ 일체로 이용되고 있는 대상물건의 일부분에 대하여 감정평가하여야 할 특수한 목적이나 합리적인 이유가 있는 경우에는 그 부분에 대하여 감정평가할 수 있다.</p>
<p>제11조 [감정평가방식]</p>	<p>감정평가법인 등은 다음 각 호의 감정평가방식에 따라 감정평가를 한다. 1. 원가방식: 원가법 및 적산법 등 비용성의 원리에 기초한 감정평가방식 2. 비교방식: 거래사례비교법, 임대사례비교법 등 시장성의 원리에 기초한 감정평가방식 및 공시지가기준법 3. 수익방식: 수익환원법 및 수익분석법 등 수익성의 원리에 기초한 감정평가방식</p>
<p>제12조 [감정평가방법의 적용 및 시산가액 조정]</p>	<p>① 감정평가법인 등은 제14조부터 제26조까지의 규정에서 대상물건별로 정한 감정평가방법(이하 "주된 방법"이라 한다)을 적용하여 감정평가해야 한다. 다만, 주된 방법을 적용하는 것이 곤란하거나 부적절한 경우에는 다른 감정평가방법을 적용할 수 있다. ② 감정평가법인 등은 대상물건의 감정평가액을 결정하기 위하여 제1항에 따라 어느 하나의 감정평가방법을 적용하여 산정(算定)한 가액[이하 "시산가액(試算價額)"이라 한다]을 제11조 각 호의 감정평가방식 중 다른 감정평가방식에 속하는 하나 이상의 감정평가방법(이 경우 공시지가기준법과 그 밖의 비교방식에 속한 감정평가방법은 서로 다른 감정평가방식에 속한 것으로 본다)으로 산출한 시산가액과 비교하여 합리성을 검토해야 한다. 다만, 대상물건의 특성 등으로 인하여 다른 감정평가방법을 적용하는 것이 곤란하거나 불필요한 경우에는 그렇지 않다. ③ 감정평가법인 등은 제2항에 따른 검토 결과 제1항에 따라 산출한 시산가액의 합리성이 없다고 판단되는 경우에는 주된 방법 및 다른 감정평가방법으로 산출한 시산가액을 조정하여 감정평가액을 결정할 수 있다.</p>

감정평가액 산출근거 및 결정 의견

제16조 [토지와 건물의 일괄감정평가]	감정평가법인 등은 「집합건물의 소유 및 관리에 관한 법률」에 따른 구분소유권의 대상이 되는 건물부분과 그 대지사용권을 일괄하여 감정평가하는 경우 등 제7조제2항에 따라 토지와 건물을 일괄하여 감정평가할 때에는 거래사례비교법을 적용해야 한다. 이 경우 감정평가액은 합리적인 기준에 따라 토지가액과 건물가액으로 구분하여 표시할 수 있다.
-----------------------------	--

2. 감정평가방법의 적용

대상물건은 건물부분과 그 대지사용권이 일체로 거래되는 구분건물로서 「감정평가에 관한 규칙」 제7조 제2항, 제12조 제1항 및 제16조에 따라 구분소유권의 대상이 되는 건물부분과 그 대지사용권을 일괄하여 거래사례비교법을 주된 방법으로 적용하였으며, 거래가 활발히 이루어져 시장성이 높은 대상물건의 특성을 고려할 때 다른 감정평가방법을 적용하는 것이 불필요한 경우에 해당되어 원가법 및 수익환원법으로 산출한 시산가액과 비교를 통한 합리성 검토는 생략하였습니다.

거래사례비교법은 대상물건과 가치형성요인이 같거나 비슷한 물건의 거래사례와 비교하여 대상물건의 현황에 맞게 사정보정, 시점수정, 가치형성요인 비교 등의 과정을 거쳐 대상물건의 가액을 산정하는 감정평가방법입니다.

감정평가액 산출근거 및 결정 의견

III. 거래사례비교법에 의한 시산가액

1. 감정평가에 참고한 가격자료

가. 대상물건 거래사례

최근 3년 이내 해당사항 없습니다.

나. 인근지역 거래사례

기호	소재지	건물명 및 동 / 층 / 호수	전유면적 (㎡)	거래시점	거래금액(원)	전유면적당 단가(원/㎡)	비고 (이용상황)
				사용승인일			
a	대전동 1* 외	엘케이 산새마을 3**/*/*2**	77.54	2023.07.25	180,000,000	약 2,320,000	아파트
				2017.07.11			
b	대전동 1**	엘케이 산새마을 3**/*/*4**	79.25	2023.09.20	175,000,000	약 2,210,000	아파트
				2017.07.11			

[자료출처 : 등기사항전부증명서 및 KAIS]

다. 대상물건 평가사례

소재지·건물명 동 / 층 / 호수	전유면적 (㎡)	기준시점	평가금액(원)	전유면적당 단가(원/㎡)	평가 목적
대전동 297-545 엘케이 산새마을 201/6/602	64.96	2022.03.21	175,000,000	약 2,690,000	경매 (2022타경 15826)

[자료출처 : 한국감정평가사협회 감정평가정보센터]

감정평가액 산출근거 및 결정 의견

라. 인근지역 평가사례

기호	소재지	건물명 및 동/층/호수	전유면적 (㎡)	평가 목적	기준시점	평가금액(원)	전유면적당 단가(원/㎡)	비고 (이용상황)
					사용승인일			
㉠	대전동 2**-5**	엘케이 산새마을 2**/*/1**	64.96	경매	2024.08.14	158,000,000	약 2,430,000	아파트
					2016.09.12			
㉡	대전동 2**-5**	엘케이 산새마을 2**/*/2**	64.96	경매	2024.02.08	160,000,000	약 2,460,000	아파트
					2016.09.12			
㉢	대전동 2**-5**	엘케이 산새마을 2**/*/7**	67.02	경매	2023.11.15	163,000,000	약 2,430,000	아파트
					2016.09.12			
㉣	대전동 1*	엘케이 산새마을 3**/*/4**	77.54	경매	2024.04.12	189,000,000	약 2,440,000	아파트
					2017.07.11			

[자료출처 : 한국감정평가사협회 감정평가정보센터]

마. 인근지역 내 유사부동산의 가치수준

유형	부동산 가치수준
유사 층수	전유면적당 단가: 2,400,000원/㎡ ~ 2,600,000원/㎡ 수준

바. 경매 낙찰가율

지역 / 기간	충남/보령시 2023년 09월~2024년 08월					
구 분	낙찰가			낙찰건수		
	총감정가	총낙찰가	율(%)	총건수	낙찰건수	율(%)
아파트	2,619,000,000원	2,258,570,345원	86.2%	65건	18건	27.7%

<최근 1년간 해당 지역 용도별 평균 낙찰가율 (출처 : 인포케어)>

감정평가액 산출근거 및 결정 의견

2. 거래사례비교법에 의한 시산가액

가. 비교사례의 선정

최근 거래된 사례 중 대상물건의 인근지역에 위치하며, 가치형성요인이 유사하여 비교가능성이 높은 사례를 아래와 같이 선정하였습니다.

기호	소재지	건물명 및 동 / 층 / 호수	전유면적 (㎡)	거래시점	거래금액(원)	전유면적당 단가(원/㎡)	대상물건
				사용승인일			
a	대전동 1* 외	엘케이 산새마을 3**/*/*2**	77.54	2023.07.25	180,000,000	약 2,320,000	1
				2017.07.11			

나. 사정보정

인근지역의 정상적인 가치수준 대비 적정하게 거래된 것으로 판단되어 별도의 사정보정은 필요하지 않습니다. (1.00)

다. 시점수정

1) 개요

한국부동산원이 조사·발표한 전국아파트가격동향조사(월간동향)의 유형별 매매가격지수를 활용하여 시점수정치를 산정하되, 기준시점의 매매가격지수가 미고시된 경우 기준시점과 가장 가까운 시점에 고시된 매매가격지수를 적용하였습니다.

감정평가액 산출근거 및 결정 의견

2) 시점수정치

대상 물건	비교 사례	구 분	거래시점	기준시점
			매매가격지수	매매가격지수
1	a	매매가격지수 (충남 보령시 (아파트))	2023년06월	2024년08월
			108.6	112.7

3) 시점수정치 산정

대상 물건	비교 사례	구 분 (산정기간)	시점수정치	시점수정치 산정
1	a	충남 보령시 (아파트) 2023.07.25~2024.09.19	1.03775	$1 + ((112.7 - 108.6) / 108.6)$ ≒ 1.03775

감정평가액 산출근거 및 결정 의견

라. 가치형성요인 비교

- 구분건물 [주거용] 본건: 1 (사례기호: a)

조 건	세부항목	비교치	검토의견
단지외부요인	대중교통의 편의성(지하철, 버스정류장) 교육시설 등의 배치 도심지 및 상업·업무시설과의 접근성 차량이용의 편리성(가로의 폭, 구조 등) 공공시설 및 편익시설 등의 배치 자연환경(조망·풍치·경관 등)	1.00	대체로 유사함.
단지내부요인	시공업체의 브랜드 단지내 총 세대수 및 최고층수 건물의 구조 및 마감상태 경과연수에 따른 노후도 단지내 면적구성(대형·중형·소형) 단지내 통로구조(복도식/계단식)	1.00	대체로 유사함.
호별요인	층별 효용 향별 효용 위치별 효용(동별 및 라인별) 전유부분의 면적 및 대지권의 크기 내부 평면방식(베이) 간선도로 및 철도 등에 의한 소음	1.05	호별요인(층별 효용 및 전유면적 등)에서 우세함.
기타요인	기타 가치에 영향을 미치는 요인	1.00	대체로 유사함.
격 차 율			1.050

감정평가액 산출근거 및 결정 의견

마. 거래사례비교법에 의한 시산가액

기호	거래사례 단가 (원/㎡)	사정 보정	시점 수정	가치형성 요인 비교치	산정단가 (원/㎡)	전유 면적 (㎡)	산정금액 (원)	시산가액 (원)
1	2,320,000	1.00	1.03775	1.050	2,527,959	64.96	164,216,217	164,000,000

IV. 감정평가액 결정의견

인근 유사부동산의 가격수준, 평가목적, 장래동향 등을 종합적으로 참작하여 주된 방법에 의한 시산가액을 대상물건의 감정평가액으로 결정하였으며, 거래가 활발히 이루어져 시장성이 높은 대상물건의 특성을 고려할 때 다른 감정평가방법을 적용하는 것이 불필요한 경우에 해당되어 원가법 및 수익환원법으로 산출한 시산가액과 비교를 통한 합리성 검토는 생략하였습니다.

기호	소재지	건물명 동/층/호	전유면적 (㎡)	대지권 (㎡)	감정평가액(원)	비고 (전유면적㎡당 단가)
1	충청남도 보령시 대천동 297-545	엘케이 산새마을 201/6/602	64.96	89.343	164,000,000	2,524,631
합 계					164,000,000	

※ 기호(1) 집합건물의 구분평가시 토지·건물의 배분가액은 다음과 같습니다.

- ▶ 토지·건물을 일체로 한 가격 : 164,000,000원
- ▷ 토 지 배 분 가 격 : 49,200,000원
- ▷ 건 물 배 분 가 격 : 114,800,000원

구분건물 감정평가명세서

<기준시점 : 2024-09-19>

일련 번호	소재지	지 번	지 목 및 용 도	용도지역 및 구 조	면 적 (㎡)		감 정 평 가 액	비 고
					공 부	사 정		
1	1동의	건물의	표시					
	충청남도 보령시 대천동	297-545	공동주택	철근콘크리트구조 콘크리트 평슬래브지붕 7층				
	[도로명 주소]	엘케이 산새마을 201동						
	충청남도 보령시 구시5길 85							
					지1층	42.78		
					1층	163.16		
					2층	163.16		
					3층	163.16		
					4층	160.36		
					5층	160.36		
					6층	160.36		
					7층	164.91		
	전유부분	의 건물	의 표시	(내) 철근콘크리트구조 제6층 제602호	64.96	64.96	164,000,000	비준가액 (공용면적 포함)
	대지권의	목적인	토지의	표시:				
	토지의 1. 충청남도 보령시 대천동	표시 297-545	대	제2종 일반주거지역	1,256			
대지권의	종류		소유권	89.343				
대지권의	비율		1. ---- 대지권	----- 1,256	89.343			
					토지 · 건물	배분내역		
					토 지 :	49,200,000		
					건 물 :	114,800,000		
합 계					₩164,000,000.-			

구분건물 감정평가요항표

- | | | | |
|-------------------|-------------------|------------------------|----------|
| (1) 위치 및 주위환경 | (2) 교통상황 | (3) 건물의 구조 | (4) 이용상태 |
| (5) 설비내역 | (6) 토지의 형상 및 이용상태 | (7) 인접 도로상태 등 | |
| (8) 토지이용계획 및 제한상태 | (9) 공부와의 차이 | (10) 기타참고사항(임대관계 및 기타) | |

(1) 위치 및 주위환경

본건은 충청남도 보령시 대천동 소재 '보령 문화의전당' 남서측 인근에 위치하며, 주위는 각급주택 및 근린생활시설 등이 혼재하는 지역으로서, 제반 주위환경은 보통임.

(2) 교통상황

본건까지 차량 접근 가능하며, 인근에 버스정류장 및 간선도로가 소재하는 등 제반 교통상황은 보통임.

(3) 건물의 구조

철근콘크리트구조 콘크리트평슬래브지붕 지하1층/지상7층 건물 중 제6층 제602호로서,
외벽 : 석재치장 및 페인팅, 드라이비트 마감 등
내벽 : 벽지 및 일부 타일 마감 등
창호 : 새시창호임.

(4) 이용상태

아파트로 이용 중임.

(5) 설비내역

기본적인 위생설비 및 도시가스에 의한 난방설비, 승강기설비, 소방설비 등이 갖추어져 있음.

(6) 토지의 형상 및 이용상태

부정형의 평지로서, 현황 '공동주택건부지'로 이용 중임.

(7) 인접 도로상태 등

북측 및 동측으로 노폭 약4~5m 포장도로에 접함.

(8) 토지이용계획 및 제한상태

도시지역(대천도시지역), 제2종일반주거지역(2016-06-10), 소로2류(폭 8m~10m)(접함),
가축사육제한구역(전부제한)<가축분뇨의 관리 및 이용에 관한 법률>,
하수처리구역(보령)<하수도법>.

구분건물 감정평가요항표

- | | | | |
|-------------------|-------------------|------------------------|----------|
| (1) 위치 및 주위환경 | (2) 교통상황 | (3) 건물의 구조 | (4) 이용상태 |
| (5) 설비내역 | (6) 토지의 형상 및 이용상태 | (7) 인접 도로상태 등 | |
| (8) 토지이용계획 및 제한상태 | (9) 공부와의 차이 | (10) 기타참고사항(임대관계 및 기타) | |

(9) 공부와의 차이

-.

(10) 기타참고사항(임대관계 및 기타)

광역 위치도

소재지

충청남도 보령시 대천동 297-545
(엘케이산새마을 제201동 제6층 제602호)

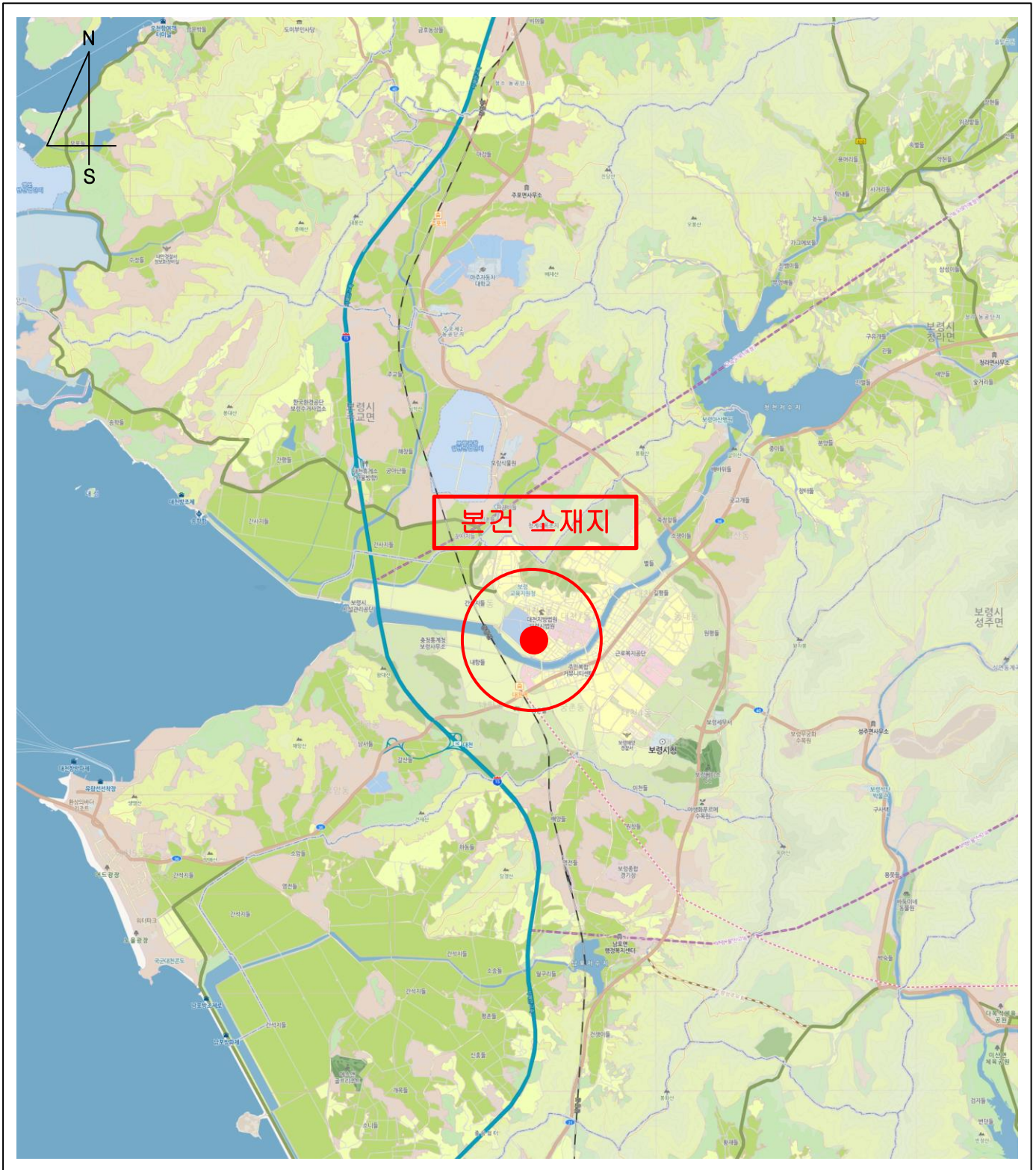

상세위치도

소재지

충청남도 보령시 대천동 297-545
(엘케이산새마을 제201동 제6층 제602호)

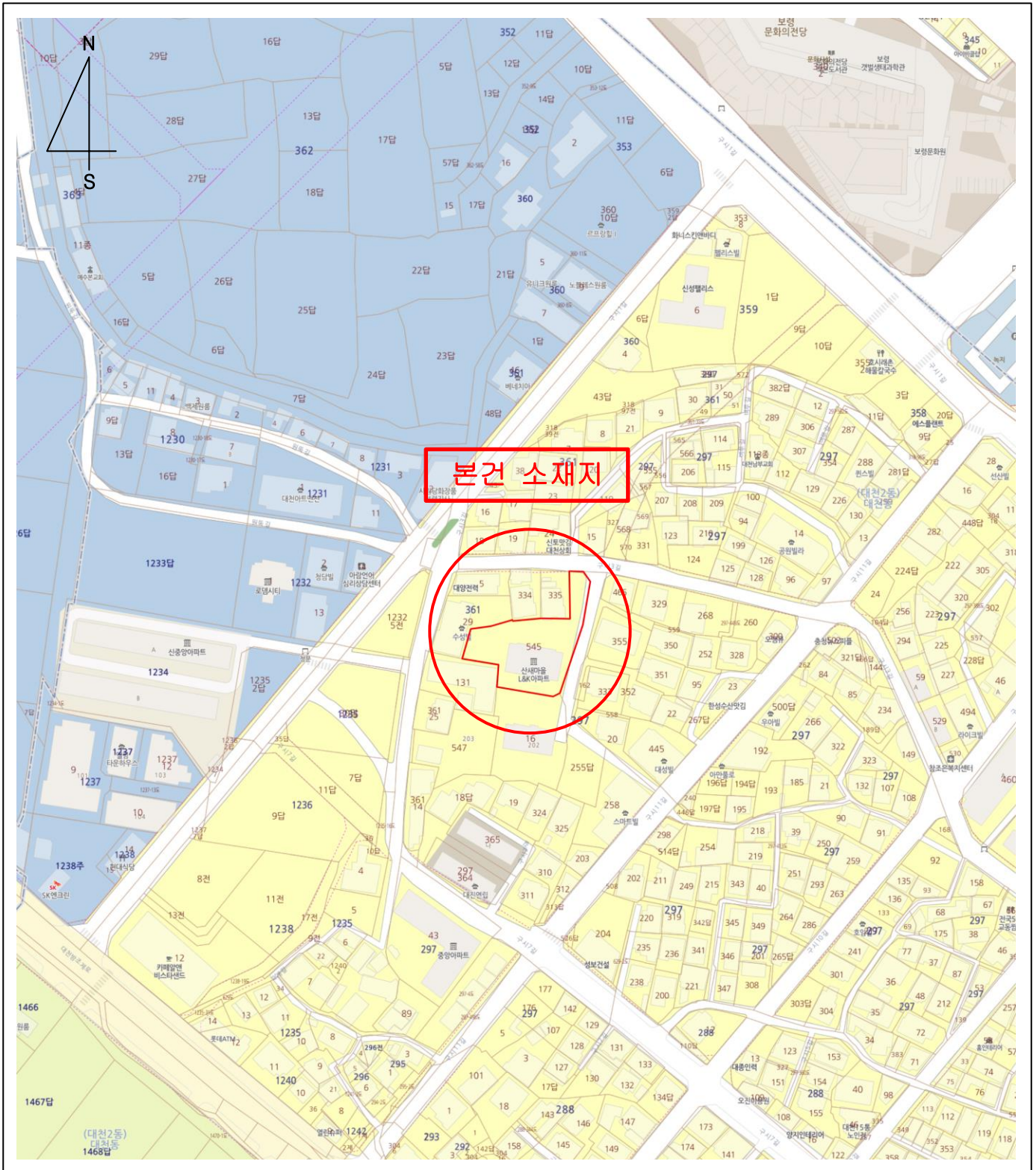

호 별 배 치 도

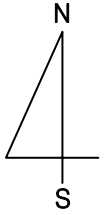

NO SCALE

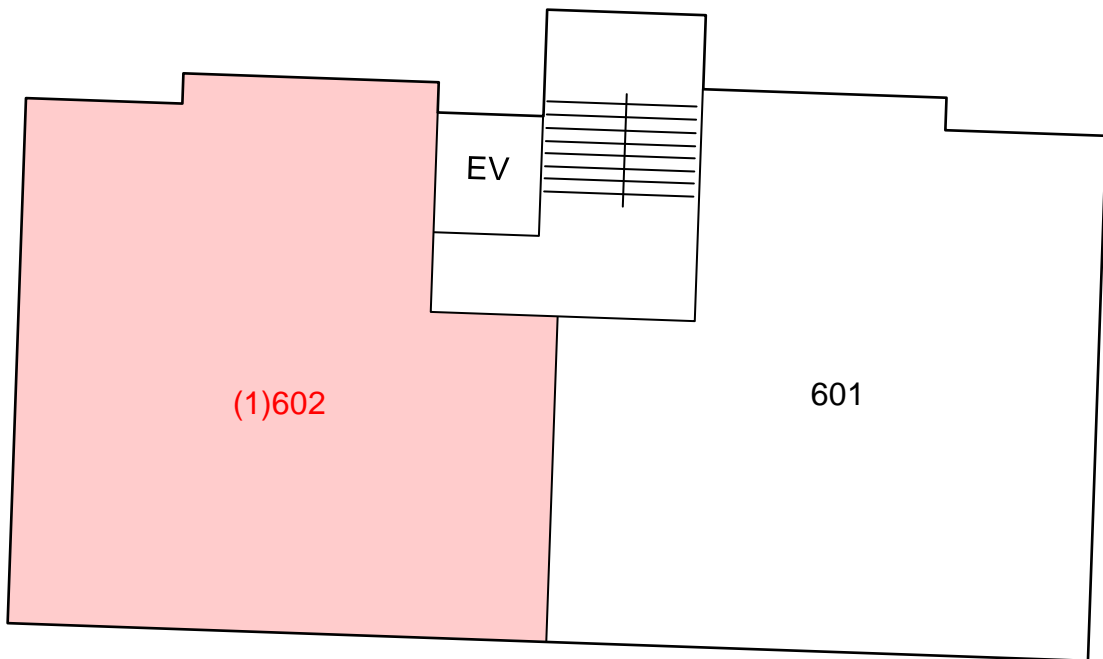

[기호(1) : 엘케이산새마을 제201동 제6층 제602호]

사 진 용 지



본건 건물 북측 전경



본건 건물 남동측 전경



본건 건물 출입구



본건 현관