

감정평가서

Appraisal Report

건명 : 박성수 소유물건(2024타경60112)

의뢰인 : 대전지방법원 서산지원 사법보좌관 윤규석

감정서번호 : DR-2411-07

이 감정평가서는 감정평가 의뢰목적 외의 목적에 사용하거나 타인(의뢰인 제출처가 아닌 자)이 사용할 수 없을 뿐 아니라 복사, 개작(改作), 전재(轉載)할 수 없으며 이로 인한 결과에 대하여 감정평가업자는 책임을 지지 않습니다.

대륜감정평가사사무소

TEL. 041-556-5300

FAX. 0504-185-5580

(구분건물)감정평가표

본인은 감정평가에 관한 법규를 준수하고 감정평가이론에 따라 성실하고 공정하게 이 감정평가서를 작성하였기에 서명날인합니다.

감 정 평 가 사

김도훈

(인)

| | | | | | | |
|--------------------|------------------------------|-------------|------------|---------------------------|------------|--------------|
| 감정평가액 | 일억칠백오십삼만이천원정(₩107,532,000.-) | | | | | |
| 의뢰인 | 대전지방법원 서산지원 사법보좌관 윤규석 | | 감정평가목적 | 법원경매 | | |
| 제출처 | 대전지방법원 서산지원 경매6계 | | 기준가치 | 시장가치 | | |
| 소유자 (대상업체명) | 박성수 (2024타경60112) | | 감정평가조건 | - | | |
| 목록표시 근거 | 귀제시목록 | | 기준시점 | 조사기간 | 작성일 | |
| 기타 참고사항 | - | | 2024.11.29 | 2024.11.22 ~2024.11.29 | 2024.12.01 | |
| 감정평가 내용 | 공부(公簿)(의뢰) | | 사정 | | 감정평가액 | |
| | 종류 | 면적(㎡) 또는 수량 | 종류 | 면적(㎡) 또는 수량 | 단가 | 금액 |
| | 구분건물 | 1 | 구분건물 | 1 | - | 107,532,000 |
| | 합계 | | | | | ₩107,532,000 |
| 감정평가액의 산출근거 및 결정의견 | | | | | | |
| " 별 지 참 조 " | | | | | | |

감정평가액의 산출근거 및 결정의견

I. 감정평가개요

1. 감정평가 목적

본건은 충청남도 당진시 송악읍 반촌리 소재 “당진TG” 북동측에 위치하는, 다세대주택으로 사건번호 [2024 타경60112 부동산강제경매]에 대한 대전지방법원 서산지원 의뢰 경매목적의 감정평가임.

2. 대상물건 개요

□ 구분건물

| | |
|------------|---|
| 소재지(도로명주소) | 충청남도 당진시 송악읍 반촌리 392-11,392-14,392-16 (반촌로 257-5) 1동 4층 401호 |
|------------|---|

▣ 전체건물 내역

| | | | |
|----------|----------|------------|------------|
| 건물(동) 명칭 | 1동 | 건물(동) 세대수 | 8세대 |
| 주구조 | 철근콘크리트구조 | 연면적 | 651.52㎡ |
| 건축면적 | 213.76㎡ | 용적율산정용 연면적 | 651.52㎡ |
| 건폐율 | 31.07% | 용적률 | 94.7% |
| 층수 | 지상 4 층 | 사용승인일 | 2017-04-10 |

> 호별 건물내역

| 기호 | 동 | 층 | 호 | 전유면적(㎡) | 공용면적(㎡) | 대지권비율 |
|-----|----|----|------|---------|---------|-----------------|
| (1) | 1동 | 4층 | 401호 | 68.27 | 13.17 | 337 중 86/688 |

3. 기준시점 및 조사기간

가. 기준시점 결정 및 그 이유

대상물건의 가격조사 완료일인 2024년 11월 29일을 기준시점으로 정함.

나. 실지조사 실시기간

감정평가액의 산출근거 및 결정의견

현장조사 및 관련자료조사 : 2024년 11월 22일, 2024년 11월 29일.

4. 기준가치 및 감정평가조건

가. 기준가치 결정 및 그 이유

본건의 평가목적에 고려하여 「감정평가에 관한 규칙」제5조 제1항에 따라 시장가치 기준으로 감정평가액을 결정함.

나. 의뢰인이 제시한 감정평가 조건에 대한 검토

해당사항 없음.

감정평가액의 산출근거 및 결정의견

II. 감정평가방법의 적용

1. 감정평가방법

- 가. 부동산에 대한 감정평가방법은 비용성의 원리에 기초한 원가법, 시장성의 원리에 기초한 거래사례비교법 및 공시지가기준법, 수익성의 원리에 기초한 수익환원법이 있음.
- 나. 원가법이란 대상물건의 재조달원가에 감가수정을 하여 대상물건의 가액을 산정하는 감정평가방법임.
- 다. 거래사례비교법이란 대상물건과 가치형성요인이 같거나, 비슷한 물건의 거래사례와 비교하여 대상물건의 현황에 맞게 사정보정, 시점수정, 가치형성요인 비교 등의 과정을 거쳐 대상물건의 가액을 산정하는 감정평가방법임.
- 라. 수익환원법이란 대상물건이 장래 산출할 것으로 기대되는 순수익이나 미래의 현금흐름을 환원하거나 할인하여 대상물건의 가액을 산정하는 감정평가방법임.
- 마. 공시지가기준법이란 대상 토지와 가치형성요인이 같거나 비슷하여 유사한 이용가치를 지닌다고 인정되는 표준지의 공시지가를 기준으로 대상토지의 현황에 맞게 시점수정, 지역요인 및 개별요인 비교, 그 밖의 요인 보정을 거쳐 대상 토지의 가액을 산정하는 감정평가방법임.

2. 감정평가방법의 적용규정

- 가. 본 대상물건에 대한 감정평가는 『감정평가 및 감정평가사에 관한 법률』, 『감정평가에 관한 규칙』등 관계 법령과 『감정평가 실무기준』에 의거함.
- 나. 『감정평가에 관한 규칙』제11조에서는 감정평가방식을, 제12조에서는 감정평가방법의 적용 및 시산가액조정을 규정하고 있음.
- 다. 『감정평가에 관한 규칙』제12조 제1항에서는 대상물건별 주된 감정평가방법, 제14조에서는 토지의 감정평가방법, 제15조에서는 건물의 감정평가방법, 제16조에서는 토지와 건물의 일괄 감정평가방법을 규정하고 있음.

감정평가액의 산출근거 및 결정의견

3. 대상물건에 대한 감정평가방법의 적용

가. 구분소유건물의 평가방법

· 본건은 거래가 상대적으로 활발하게 이루어지고 있는 시장성이 높은 구분건물로서 인근 유사 다세대주택의 일반적인 거래시세와 입지조건, 부근상황 및 건물의 구조, 용재, 시공상태, 설비상태, 층별·향별·위치별 효용성 등의 제반 가치형성요인을 종합참작하여 건물부분과 대지권을 일체로 한 「거래사례비교법」을 적용하였으며, 대상물건의 특성상 원가법과 수익환원법의 적용이 곤란하여『감정평가에 관한 규칙』제12조 제2항 단서규정에 의거 다른 감정평가방법에 의한 시산가액과의 비교·검토는 생략하였음.

나. 구분소유건물의 토지·건물 가격배분

·구분소유건물은 「집합건물의 소유 및 관리에 관한 법률」 제20조의 규정에 따라 구분건물과 대지사용권이 일체성을 가지며, 일반적으로 이에 따라 분양 및 거래가 되므로 토지·건물의 구분평가는 곤란하나, 귀 요청에 의하여 평가대상 부동산의 평가가격을 토지가격과 건물가격으로 배분하여 감정평가명세표상에 부기하였으니 경매진행시 참고하시기 바랍니다.

감정평가액의 산출근거 및 결정의견

Ⅲ. 구분건물감정평가액 산출근거

1. 비교사례 선정

가) 인근지역의 실거래사례

(출처 : 등기사항전부증명서, 감정평가정보체계)

| 기호 | 소재지 | 해당층/최고층 | 전유면적 (m) | 대지권 지분 | 사용승인일 | 거래가격 (전유면적당가) | 사례일자 |
|-----|---------------------------------|----------|----------|-------------------|------------|---|------------|
| (ㄱ) | 송악읍 반촌리 844-18 2층 20*호 | 2층 /4층 | 61.52 | 609 중76.125 | 2016.06.21 | 120,000,000 (@1,950,585/m ²) | 2024.06.10 |
| (ㄴ) | 송악읍 반촌리 374-3 102동 15층 151*호 | 15층 /15층 | 39.9 | 8,123 중22.2699 | - | 51,000,000 (@1,278,195/m ²) | 2024.03.27 |
| (ㄷ) | 송악읍 반촌리 844-18 3층 30*호 | 3층 /4층 | 61.52 | 609 중76.125 | 2016.06.21 | 109,000,000 (@1,771,781/m ²) | 2024.03.23 |
| (ㄹ) | 송악읍 반촌리 844-18 1층 10*호 | 1층 /4층 | 61.52 | 609 중76.125 | 2016.06.21 | 127,000,000 (@2,064,369/m ²) | 2023.11.02 |

나) 비교사례의 선정

상기 거래사례 중 대상물건과 위치, 규모, 용도, 층별 및 위치별 효용도 등에서 정상가격산정을 위한 비교 가능성이 가장 높다고 판단되는 실거래사례 중 아래의 사례를 비교사례로 선정함.

| | |
|------------|------------------|
| 대상물건별 사례기호 | 본건 기호(1) : 사례(ㄱ) |
|------------|------------------|

2. 사정보정

비교거래사례는 인근지역의 유사물건 가격수준 등을 고려할 때 정상적인 거래사례로 판단되어 사정보정요인 없음.(1.00).

3. 시점수정

감정평가액의 산출근거 및 결정의견

가) 시점수정 자료의 선정

·주거용 구분건물(아파트, 연립주택, 다세대주택)은 한국부동산원 간행 「전국주택가격동향조사」의 월간동향중 주택유형에 따른 지역별/월별 매매가격지수 활용하되, 세분화 지역별 매매가격지수를 우선 적용하여 산정함.

나) 시점수정의 산정

(1) 충남 / 연립·다세대 매매가격지수 (2024-06-10~2024-11-29)

| 시점자료 | (평가)기준시점 당시(a) | (거래)사례시점 당시(b) | 시점수정치(c=a/b) |
|-----------------------|-------------------|-------------------|-------------------------|
| 충남 / 연립·다세대 매매가격지수 | 96.8 | 97.1 | 0.99691 (-0.309% 하락) |

▷시점수정치계산 : [충남] - [연립·다세대] 매매가격지수(2024-06-10~2024-11-29)

사례시점 : 2024-06-10 : 거래시점의 직전달인 2024년 05월지수(97.1)를 적용함.

기준시점 : 2024-11-29 : 기준시점의 직전달인 2024년 10월지수(96.8)를 적용함.

▶매매가격지수 변동률 : $96.8 / 97.1 \approx 0.99691$

4. 지역요인 비교

사례물건과 대상물건은 인근지역에 소재하고 있어 지역요인 대등함(1.00).

5. 개별요인 비교(가치형성요인)

감정평가액의 산출근거 및 결정의견

◎기호(1) : 송악읍 반촌리 392-11외 2필지 1동 4층 401호

◎사례(ㄱ) : 송악읍 반촌리 844-18 2층 20*호

| 요인 | 항목(주거용) | 사례 | 대상 | 격차율 | 비고 |
|-------------------------|--------------------|--------------------------|--------------------------------|-------|---|
| 단지 외부 요인 | 대중교통의 편의성 | 보통 | 열세 | 0.9 | 도심지 거리 등에 따른 단지외부요인에서 열세함. |
| | 교육시설 등의 배치 | | | | |
| | 도심지 및 상업업무시설 등의 배치 | | | | |
| | 차량이용의 편리성 | | | | |
| | 공공시설 및 편익시설 등의 배치 | | | | |
| | 자연환경(조망·풍치·경관 등) | | | | |
| 단지 내부 요인 | 시공업체의 브랜드 | 보통 | 열세 | 0.9 | 단지내 세대 수 구성등에 따른 단지내부요인에서 열세함. |
| | 단지 내 총 세대수 및 최고층수 | | | | |
| | 건물의 구조 및 마감상태 | | | | |
| | 경과연수에 따른 노후도 | | | | |
| | 단지 내 면적구성(대형중형소형) | | | | |
| | 단지 내 통로구조 | | | | |
| 호별 요인 | 층별효용 | 2층/4층 전유면적: 61.52㎡ | 1동 4층/4층 전유면적: 68.27㎡ | 1.00 | 대등함 |
| | 향별효용 | | | | |
| | 위치별효용(동별 및 라인별) | | | | |
| | 전유부분의 면적 및 대지권의 크기 | | | | |
| | 내부평면방식(베이) / 관리상태 | | | | |
| | 간선도로 및 철도 등에 의한 소음 | | | | |
| 기타 요인 | 기타가치에 미치는 영향 | 보통 | 보통 | 1.00 | 대등함 |
| 단지외부요인×단지내부요인×호별요인×기타요인 | | | | 0.810 | |

감정평가액의 산출근거 및 결정의견

6. 참고자료

가) 인근지역의 감정평가사례

(출처 : 한국감정평가사협회 감정평가정보센터)

| 기호 | 소재지 | 해당층 | 전유면적(m) | | 사용승인일 | 평가금액 | | 기준시점 | 비고 |
|-----|--|-----|---------|--------------------|------------|------------------------------|------------|------|----|
| | | | 대지권 | 건물 | | 전유면적당 | 단가 | | |
| (㉔) | 송악읍 반촌리 420-6 반촌명지아파트 104동 1층 105호 | 1층 | 59.85 | 12,371 중45.1664 | - | 56,000,000 | 2024.04.01 | 경매평가 | |
| | | | | | | (@935,672/m ²) | | | |
| (㉕) | 송악읍 반촌리 374-1 동진아파트 102동 층 1213호 | 12층 | 39.9 | 21.34 | - | 50,000,000 | 2024.11.29 | 경매평가 | |
| | | | | | | (@1,253,132/m ²) | | | |
| (㉖) | 송악읍 반촌리 392-10 현대빌리지 층 202호 | 2층 | 68.27 | 85.88 | 2017-04-10 | 160,000,000 | 2024-11-19 | 경매평가 | |
| | | | | | | (@2,343,635/m ²) | | | |

7. 시산가액 산출

| 대상 기호 | 비교사례(a) | | 사정 보정 (b) | 시점 수정 (c) | 지역 요인 비교(d) | 개별 요인 비교(e) | 면적비교 (f=대상/사례) | | 시산가액 (전유면적당 단가) (g=axbxcxdxexf) |
|----------|---------|-------------|-----------------|-----------------|-------------------|-------------------|-------------------|-------|---|
| | 기호 | 가격 | | | | | 대상 | 사례 | |
| (1) | (ㄱ) | 120,000,000 | 1.00 | 0.99691 | 1.00 | 0.810 | 68.27 | 61.52 | 107,531,522 (@1,575,092/m ²) |

감정평가액의 산출근거 및 결정의견

IV. 감정평가액 결정

1. 감정평가액 결정의견

상기 시산가액은 대상물건의 층별·위치별 효용비율 및 제반 가격형성요인 등을 종합 검토하고, 인근지역내 동종 유사 물건의 정상적인 가격수준, 호가수준 등을 종합 참작하여 산정하였는바, 그 금액의 합리성이 인정되므로 다음과 같이 감정평가액을 결정함.

2. 물건별 감정평가액 결정

□ 구분건물

| 구분 | 기호 | 전용면적(m ²) | 공용면적(m ²) | 대지권비율 환산면적 | 감정평가액(원) | 비고 |
|---------------|-----|-----------------------|-----------------------|---------------|---|----|
| 구분 건물 | (1) | 68.27 | 13.17 | 42.125 | 107,532,000 (@1,575,098/m ²) | - |
| 구분건물 감정평가액 합계 | | | | | 107,532,000 | |

3. 감정평가액 합계

| 구분 | 면적(m ²) | 감정평가액(원) | 비고 |
|-----------|---------------------|-------------|--------|
| 구분건물 | 68.27 | 107,532,000 | 전유면적기준 |
| 감정평가액(합계) | | 107,532,000 | |

※ 세부내역은 '감정평가명세표'를 참조하시기 바랍니다.

구분건물 감정평가명세서

| 일련 번호 | 소재지 | 지번 | 지 목 및 용 도 | 용도지역 및 구 조 | 면 적 (㎡) | | 감 정 평 가 액 | 비 고 |
|----------|---|--------------------------------------|-----------------|----------------------------|---------|-------|-----------------------|--|
| | | | | | 공 부 | 사 정 | | |
| 1 | (1동의 건물의 충청남도 당진시 송악읍 반촌리 | 표시) 392-11, 392-14, 392-16 | 다세대주택 | 철근콘크리트구조 평슬래브지붕 4층 | | | | |
| | [도로명주소] 충청남도 당진시 송악읍 반촌로 257-5 | 1동 | 다세대주택 | 1층 | 162.88 | | | |
| | | | 다세대주택 | 2층 | 162.88 | | | |
| | | | 다세대주택 | 3층 | 162.88 | | | |
| | | | 다세대주택 | 4층 | 162.88 | | | |
| | (전유부분의 건물의 | 표시) | | (내) 철근콘크리트구조 4층 401호 | 68.27 | 68.27 | 107,532,000 | 비준가액 (전유면적: 68.27㎡ 공용면적: 13.17㎡) |
| | (대지권의 토지의 | 목적인 표시 : | 토지의 | 표시) | | | | |
| | 1. 충청남도 당진시 송악읍 반촌리 | 392-11 | 임야 | 계획관리지역 | 337 | | | |
| | 2. 동소 | 392-14 | 대 | 계획관리지역 | 205 | | | |
| | 3. 동소 | 392-16 | 임야 | 계획관리지역 | 146 | | | |
| | 대지권의 | 종류 | 1,2,3 소유권 대지 | 86 | | | | |
| | 대지권의 | 비율 | 1,2,3 의 688분의 | 688x--- | 86 | | | |
| | | | | 688 | | | | |
| | | | | | | | | |
| | | | | | | | | |
| | 합 계 | | | | | | ₩107,532,000.- | |
| | | | 이 | 하 | 여 | 백 | | |

구분건물 감정평가요항표

| | | | |
|-------------------|-------------------|------------------------|----------|
| (1) 위치 및 주위환경 | (2) 교통상황 | (3) 건물의 구조 | (4) 이용상태 |
| (5) 설비내역 | (6) 토지의 형상 및 이용상태 | (7) 인접 도로상태 등 | |
| (8) 토지이용계획 및 제한상태 | (9) 공부와의 차이 | (10) 기타참고사항(임대관계 및 기타) | |

(1) 위치 및 주위환경

본건은 충청남도 당진시 송악읍 반촌리 소재 "당진TG" 북동측에 위치하는 다세대주택으로, 주위는 농지를 중심으로 근린생활시설과 공동주택 등이 위치함.

(2) 교통상황

본건까지 차량의 접근이 가능하며, 인근에 시내버스 승강장이 소재함.

(3) 건물의 구조

철근콘크리트구조 4층 다세대주택의 4층 401호로

외벽 : 드라이비트 마감 등

내벽 : 벽지 및 일부타일 등 마감

창호 : 샷시창호

(4) 이용상태

다세대주택으로 이용중임

(5) 설비내역

기본적인 전기설비, 급수 및 배수설비, 위생설비, 난방설비, 공용승강기 등이 설치되어 있음.

(6) 토지의 형상 및 이용상태

부정형의 토지로 다세대 주택의 건부지 및 주차장으로 이용중임.

(7) 인접 도로상태등

동측으로 포장된 통행로가 위치하며, 남측으로 "반초로"가 위치하고 있음.

(8) 토지이용계획 및 제한상태

계획관리지역, 성장관리계획구역(2024-08-19)(송악20 일반형), 가축사육제한구역(일부제한 모든 축종 제한)<가축분뇨의 관리 및 이용에 관한 법률>, 준보전산지<산지관리법>

(9) 공부와의 차이

없음

구분건물 감정평가요항표

- | | | | |
|-------------------|-------------------|------------------------|----------|
| (1) 위치 및 주위환경 | (2) 교통상황 | (3) 건물의 구조 | (4) 이용상태 |
| (5) 설비내역 | (6) 토지의 형상 및 이용상태 | (7) 인접 도로상태 등 | |
| (8) 토지이용계획 및 제한상태 | (9) 공부와의 차이 | (10) 기타참고사항(임대관계 및 기타) | |

(10) 기타참고사항(임대관계 및 기타)
구체적인 임대차 관계는 미상임.

광역 위치도



| | |
|-----|---------------------------------|
| 소재지 | 충청남도 당진시 송악읍 반촌리 392-11 4층 401호 |
|-----|---------------------------------|



위 치 도



소재지 충청남도 당진시 송악읍 반촌리 392-11 4층 401호

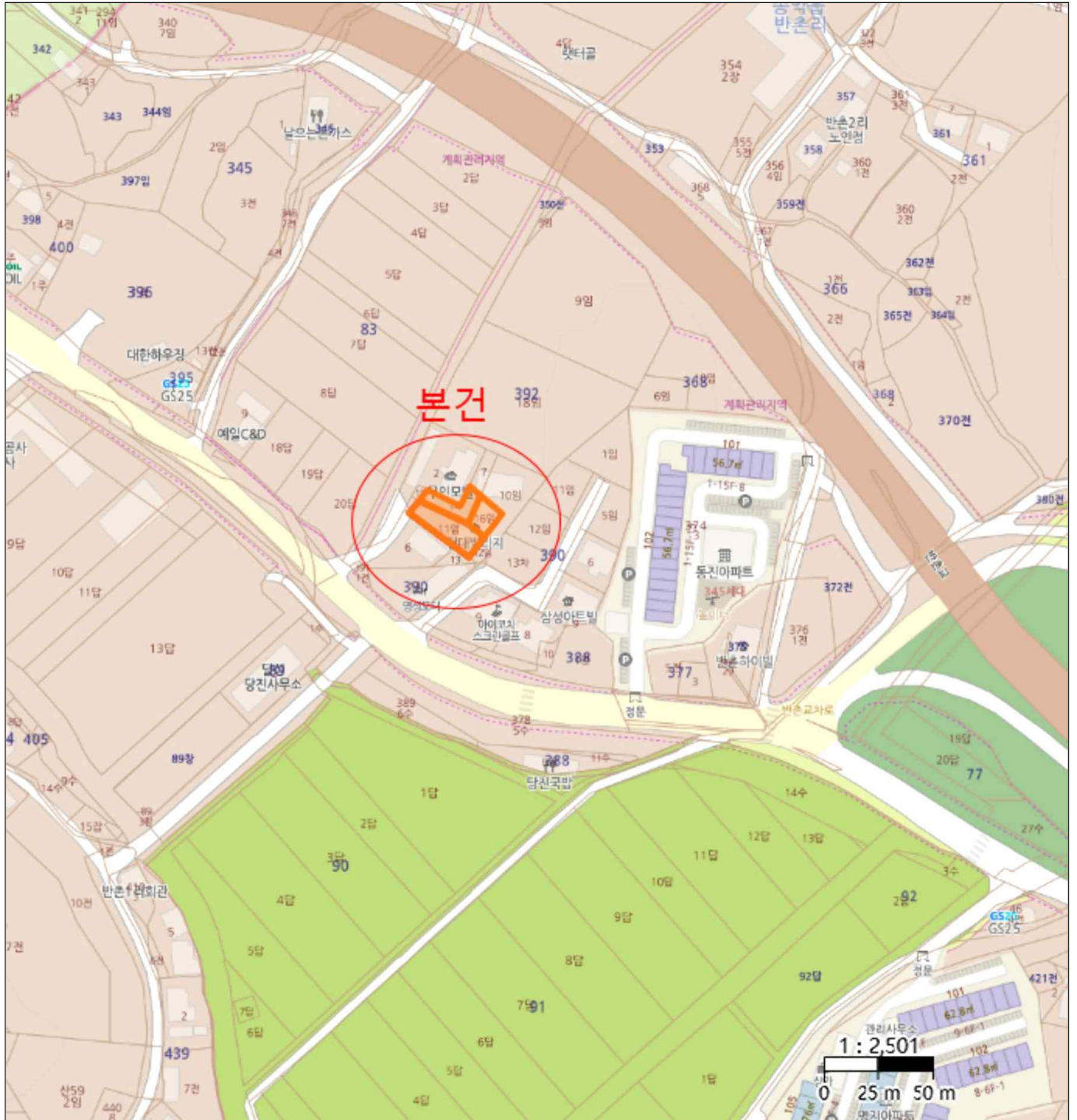

위 치 도



| | |
|-----|---------------------------------|
| 소재지 | 충청남도 당진시 송악읍 반촌리 392-11 4층 401호 |
|-----|---------------------------------|



내부구조도



소재지

충청남도 당진시 송악읍 반촌리 392-11 4층 401호

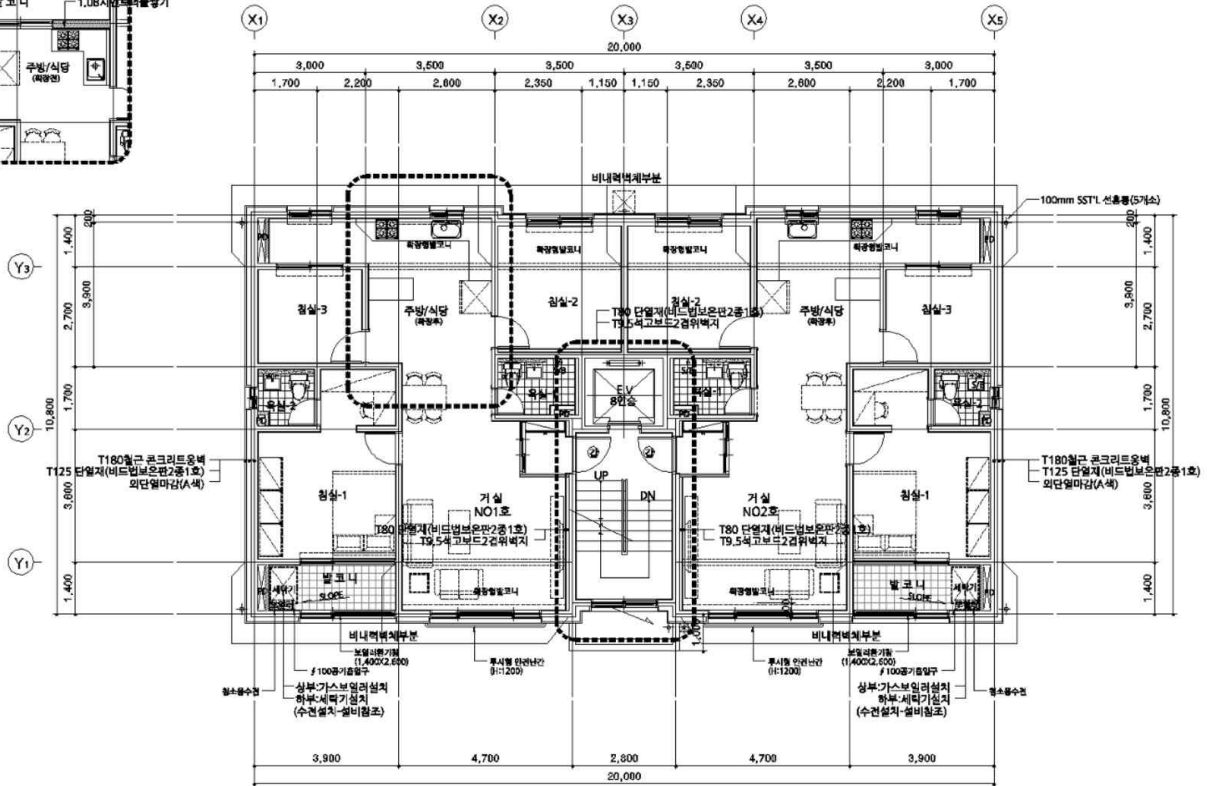
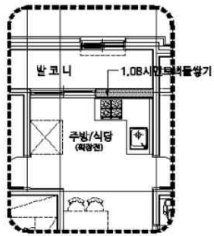

4층 평면도 1/200

사 진 용 지

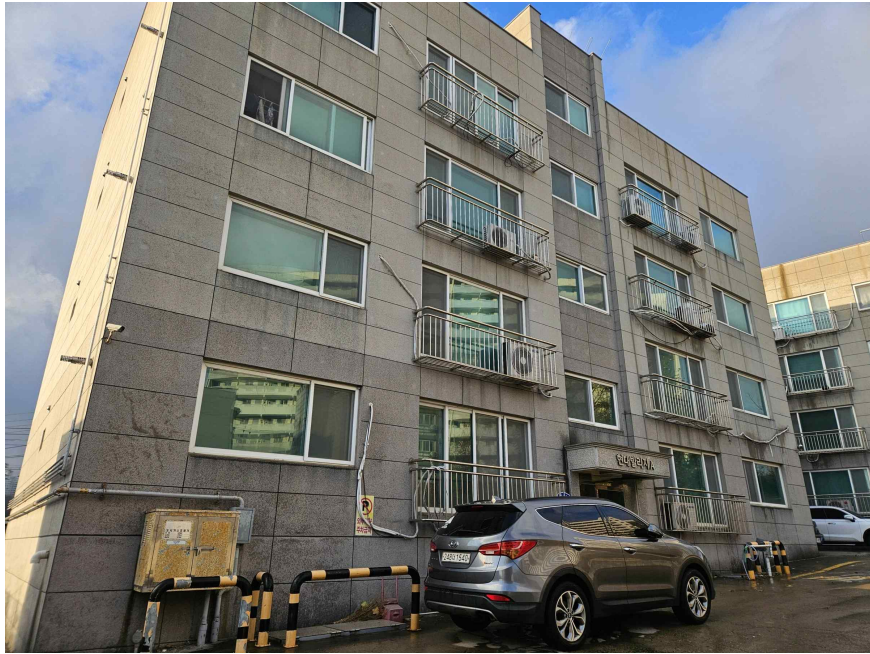

본건 전경



본건 후면전경

사 진 용 지

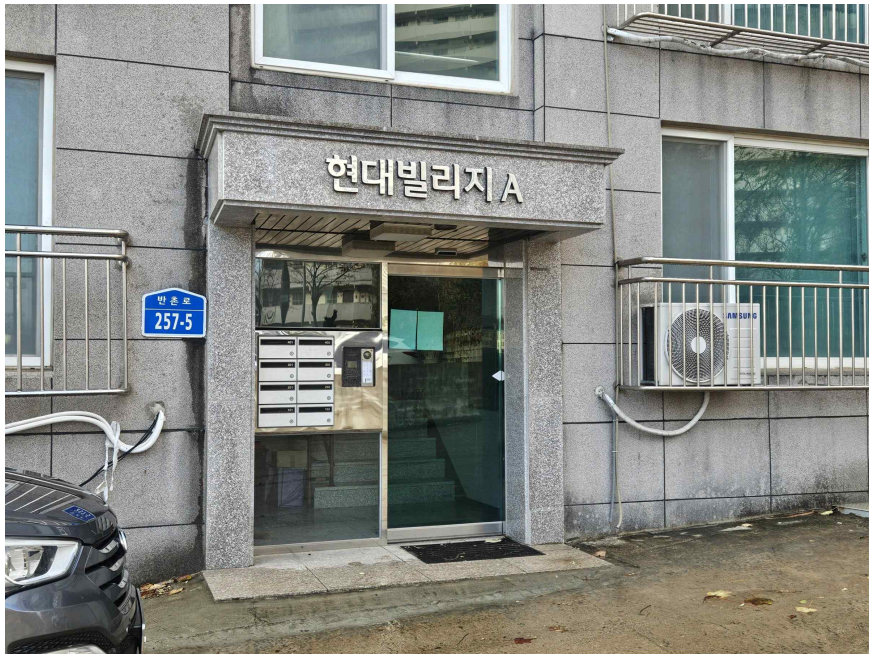

1층 출입문

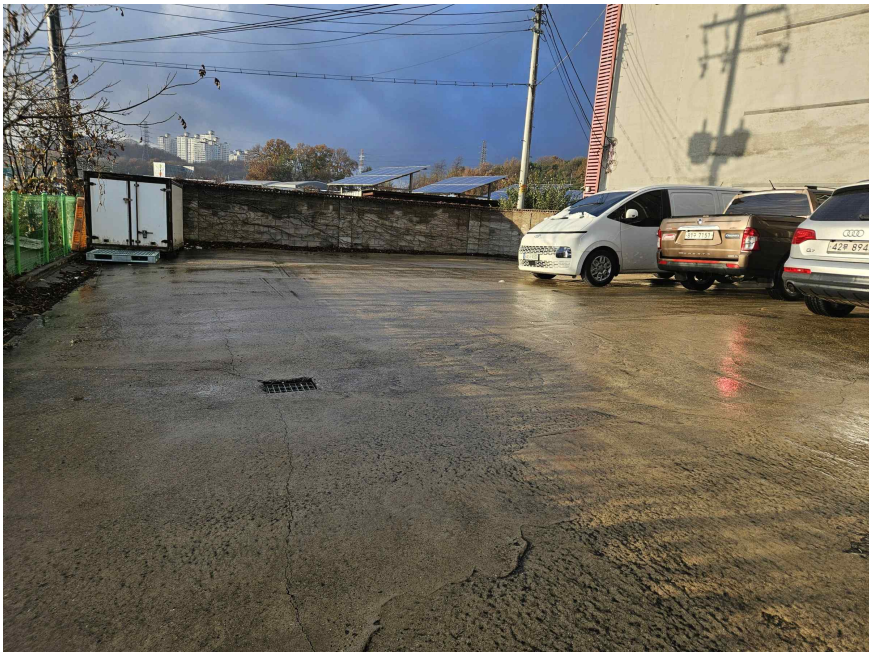

후측 주차장

사 진 용 지

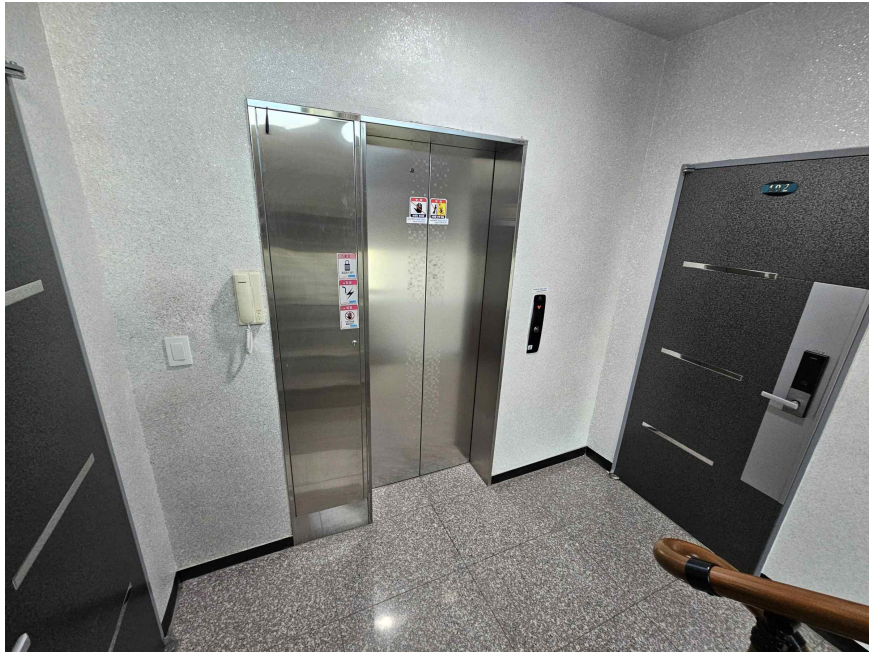

4층 복도 및 승강기

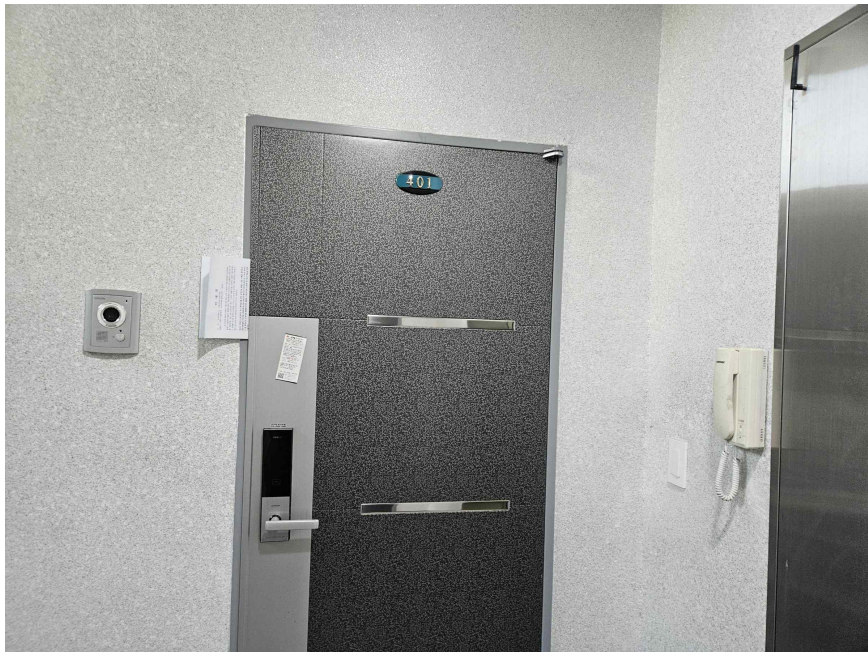

본건 현관