

# 감정평가서

## Appraisal Report

의뢰인	대구지방법원 경매11계 사법보좌관 김영규
건명	조효열 소유물건 (2025타경7642)
감정서번호	가람 2225-03-20080

이 감정평가서는 감정평가 의뢰목적 외의 목적에 사용하거나 타인(의뢰인 또는 담보감정평가서 확인은행이 아닌 자)이 사용할 수 없을 뿐 아니라 복사, 개작(改作), 전재(轉載)할 수 없으며 이로 인한 결과에 대하여 감정평가법인등은 책임을 지지 않습니다.



(주)가람감정평가법인 대구지사  
KAARAM APPRAISAL CO., LTD.  
TEL:053)719-0251 FAX:053)719-0259

# (부동산) 감정평가표

이 감정평가서는 감정평가에 관한 법규를 준수하고 감정평가이론에 따라 성실하고 공정하게 작성하였기에 서명날인합니다.

감정평가사

조현필

(인)

(주)가람감정평가법인 대구지사 지사장 권병수

(인)

감정평가액	이역일천칠십칠만팔천삼십육원정(₩210,778,036.-)			
의뢰인	대구지방법원 경매11계 사법보좌관 김영규	감정평가목적	경매	
채무자	-	제출처	대구지방법원 경매11계	
소유자 (대상업체명)	조효열 (2025타경7642)	기준가치	시장가치	
		감정평가조건	-	
목록표시 근거	귀제시목록	기준시점	조사기간	작성일
		2025.04.17	2025.04.17	2025.04.17

감정평가내용	공부(公簿)(의뢰)		사정		감정평가액	
	종류	면적 또는 수량	종류	면적 또는 수량	단가(원/㎡)	금액(원)
토지	285.8 × $\frac{35.4222}{285.8}$	토지	35.4222	5,880,000	208,282,536	
건물	184.92 × $\frac{2}{18}$	건물	25.51	-	2,332,500	
제시외건물	(29.4 × $\frac{2}{18}$ )	제시외건물	3.26	50,000	163,000	
		이	하	여	백	
합계						₩210,778,036

심사확인	본인은 이 감정평가서에 제시된 자료를 기준으로 성실하고 공정하게 심사한 결과 이 감정평가 내용이 타당하다고 인정하므로 이에 서명날인합니다. 심사자 : 감정평가사 권병수	(인)
------	---	-----

# 감정평가액의 산출근거 및 결정의견

## I 감정평가의 개요

### 1. 감정평가의 목적

본건은 대구광역시 북구 노원동1가 소재 "북구청네거리" 북서측 인근에 위치하는 부동산(토지 및 건물)으로서 경매 목적의 감정평가임.

### 2. 감정평가의 대상 물건

#### 가. 토지

기호	소재지, 지번	공부면적 (㎡)	지목	용도지역	이용상황	개별공시지가 (원/㎡)
1	대구광역시 북구 노원동1가 519-1	285.8 중 35.4222	대	근린상업	상업용	2,364,000
합계		35.4222				

#### 나. 건물

##### ■ 기호 가

소재지	대구광역시 북구 노원동1가 519-1 [도로명 주소 : 대구광역시 북구 옥산로 37]			
주구조	주용도	대지면적(㎡)	건축면적(㎡)	연면적(㎡)
철근콘크리트조 육층지붕	소매점	-	-	100.5
건폐율(%)	용적률(%)	층수 (지하/지상)	사용승인일	증축일
-	-	-/1층	1977.01.18	-

# 감정평가액의 산출근거 및 결정의견

## ■ 기호 나

소재지	대구광역시 북구 노원동1가 519-1 [도로명 주소 : 대구광역시 북구 옥산로 37]			
주구조	주용도	대지면적(㎡)	건축면적(㎡)	연면적(㎡)
세멘블록조 스레트지붕	주택	-	-	22.81
건폐율(%)	용적률(%)	층수 (지하/지상)	사용승인일	증축일
-	-	-/1층	1977.01.18	-

## ■ 기호 다

소재지	대구광역시 북구 노원동1가 519-1 [도로명 주소 : 대구광역시 북구 옥산로 37]			
주구조	주용도	대지면적(㎡)	건축면적(㎡)	연면적(㎡)
시멘트벽돌조 세멘와즘	창고	-	-	61.61
건폐율(%)	용적률(%)	층수 (지하/지상)	사용승인일	증축일
-	-	-/1층	1990.09.28	-

# 감정평가액의 산출근거 및 결정의견

## 3. 기준시점 및 실지조사 기간

### 가. 기준시점 결정 및 그 이유

본 감정평가의 기준시점은 「감정평가에 관한 규칙」 제9조 제2항에 따라 대상물건의 가격조사를 완료한 날짜인 2025년 4월 17일임.

### 나. 실지조사 실시기간 및 그 내용

본건은 2025년 4월 17일 현장을 방문하여 실지조사를 실시하였음.

## 4. 기준가치 및 감정평가의 조건

### 가. 기준가치

본건은 「감정평가에 관한 규칙」 제5조 제1항에 따라 대상물건이 통상적인 시장에서 충분한 기간 동안 거래를 위하여 공개된 후 그 대상물건의 내용에 정통한 당사자 사이에 신중하고 자발적인 거래가 있을 경우 성립될 가능성이 가장 높다고 인정되는 대상물건의 가액인 시장가치를 기준으로 평가하되, 감정평가목적에 고려하여 감정평가액을 결정하였음.

### 나. 감정평가의 조건

없음.

# 감정평가액의 산출근거 및 결정의견

## 5. 기타 참고사항

- 가. 본건은 공유지분으로서 의뢰지분의 위치확인이 곤란하여 전체면적을 기준으로 단가를 적용하여 평가하였으며, 등기사항전부증명서상 소유지분비율 및 귀 제시목록에 따라 면적사정하였음.
- 나. 본건 기호 가~다) 건물은 공부상 면적과 실측면적이 서로 상이한 바, 감정평가 목적을 고려하여 실측 면적을 기준으로 평가하였음.
- 다. 본건 기호 가,나) 건물의 감가수정은 현상, 관리상태 및 장래사용가능년수 등을 고려하여 관찰감가법을 병용하였음.
- 라. 본건 제시 외 건물(㉠)의 감가수정은 현상, 관리상태 및 장래사용가능년수 등을 고려하여 관찰감가법을 병용하였음.

# 감정평가액의 산출근거 및 결정의견

## II 감정평가 방법 및 절차

### 1. 감정평가의 근거 법령 및 감정평가 방법

#### 가. 감정평가의 근거 법령 등

본 감정평가는 「감정평가 및 감정평가사에 관한 법률」, 「감정평가에 관한 규칙」 등 감정평가 관계 법령과 감정평가 일반이론에 의거하여 평가하였음.

#### 나. 감정평가 관련 규정의 검토

##### ■ 감정평가에 관한 규칙 제11조(감정평가방식)

감정평가법인등은 다음 각 호의 감정평가방식에 따라 감정평가를 한다.

1. 원가방식: 원가법 및 적산법 등 비용성의 원리에 기초한 감정평가방식
2. 비교방식: 거래사례비교법, 임대사례비교법 등 시장성의 원리에 기초한 감정평가방식 및 공시지가기준법
3. 수익방식: 수익환원법 및 수익분석법 등 수익성의 원리에 기초한 감정평가방식

##### ■ 감정평가에 관한 규칙 제12조(감정평가방법의 적용 및 시산가액 조정)

① 감정평가법인등은 제14조부터 제26조까지의 규정에서 대상물건별로 정한 감정평가방법(이하 "주된 방법"이라 한다)을 적용하여 감정평가해야 한다. 다만, 주된 방법을 적용하는 것이 곤란하거나 부적절한 경우에는 다른 감정평가방법을 적용할 수 있다.

② 감정평가법인등은 대상물건의 감정평가액을 결정하기 위하여 제1항에 따라 어느 하나의 감정평가방법을 적용하여 산정(算定)한 가액[이하 "시산가액(試算價額)"이라 한다]을 제11조 각 호의 감정평가방식 중 다른 감정평가방식에 속하는 하나 이상의 감정평가방법(이 경우 공시지가기준법과 그 밖의 비교방식에 속한 감정평가방법은 서로 다른 감정평가방식에 속한 것으로 본다)으로 산출한 시산가액과 비교하여 합리성을 검토해야 한다. 다만, 대상물건의 특성 등으로 인하여 다른 감정평가방법을 적용하는 것이 곤란하거나 불필요한 경우에는 그렇지 않다.

③ 감정평가법인등은 제2항에 따른 검토 결과 제1항에 따라 산출한 시산가액의 합리성이 없다고 판단되는 경우에는 주된 방법 및 다른 감정평가방법으로 산출한 시산가액을 조정하여 감정평가액을 결정할 수 있다.

# 감정평가액의 산출근거 및 결정의견

## ■ 감정평가 및 감정평가사에 관한 법률 제3조(기준)

- ① 감정평가법인등이 토지를 감정평가하는 경우에는 그 토지와 이용가치가 비슷하다고 인정되는 「부동산 가격공시에 관한 법률」에 따른 표준지공시지가를 기준으로 하여야 한다. 다만, 적절한 실거래가가 있는 경우에는 이를 기준으로 할 수 있다.
- ② 제1항에도 불구하고 감정평가법인등이 「주식회사 등의 외부감사에 관한 법률」에 따른 재무제표 작성 등 기업의 재무제표 작성에 필요한 감정평가와 담보권의 설정·경매 등 대통령령으로 정하는 감정평가를 할 때에는 해당 토지의 임대료, 조성비용 등을 고려하여 감정평가를 할 수 있다.

## ■ 감정평가에 관한 규칙 제14조(토지의 감정평가)

- ① 감정평가법인등은 법 제3조 제1항 본문에 따라 토지를 감정평가할 때에는 공시지가기준법을 적용해야 한다.

## ■ 감정평가에 관한 규칙 제15조(건물의 감정평가)

- ① 감정평가법인등은 건물을 감정평가할 때에 원가법을 적용해야 한다.

## 다. 본건에 적용한 감정평가방법

- 1) 본건의 토지는 대상토지와 가치형성요인이 같거나 비슷하여 유사한 이용가치를 지닌다고 인정되는 표준지의 공시지가를 기준으로 대상토지의 현황에 맞게 시점수정, 지역요인 및 개별요인 비교, 그 밖의 요인의 보정을 거쳐 대상토지의 가액을 산정하는 감정평가방법인 “공시지가기준법”으로 평가하되, 대상물건과 가치형성요인이 같거나 비슷한 물건의 거래사례와 비교하여 대상물건의 현황에 맞게 사정보정, 시점수정, 가치형성요인 비교 등의 과정을 거쳐 대상물건의 가액을 산정하는 감정평가방법인 “거래사례비교법”에 의하여 산출된 시산가액과 비교하여 그 합리성을 검토하였음.
- 2) 본건의 건물은 대상물건의 특성 등으로 인하여 거래사례 포착이 힘들고, 수익환원법의 적용이 어려운 바, 주된 평가방법인 “원가법” 외에 다른 감정평가방법을 적용하는 것이 곤란하여, 대상물건의 재조달원가에 감가수정을 하여 대상물건의 가액을 산정하는 감정평가방법인 “원가법”으로 평가하였음.

# 감정평가액의 산출근거 및 결정의견

## 2. 감정평가 절차

본 감정평가서는 「감정평가 및 감정평가사에 관한 법률」 및 「감정평가에 관한 규칙」 제8조를 근거로 다음의 절차에 의하여 작성하였음.

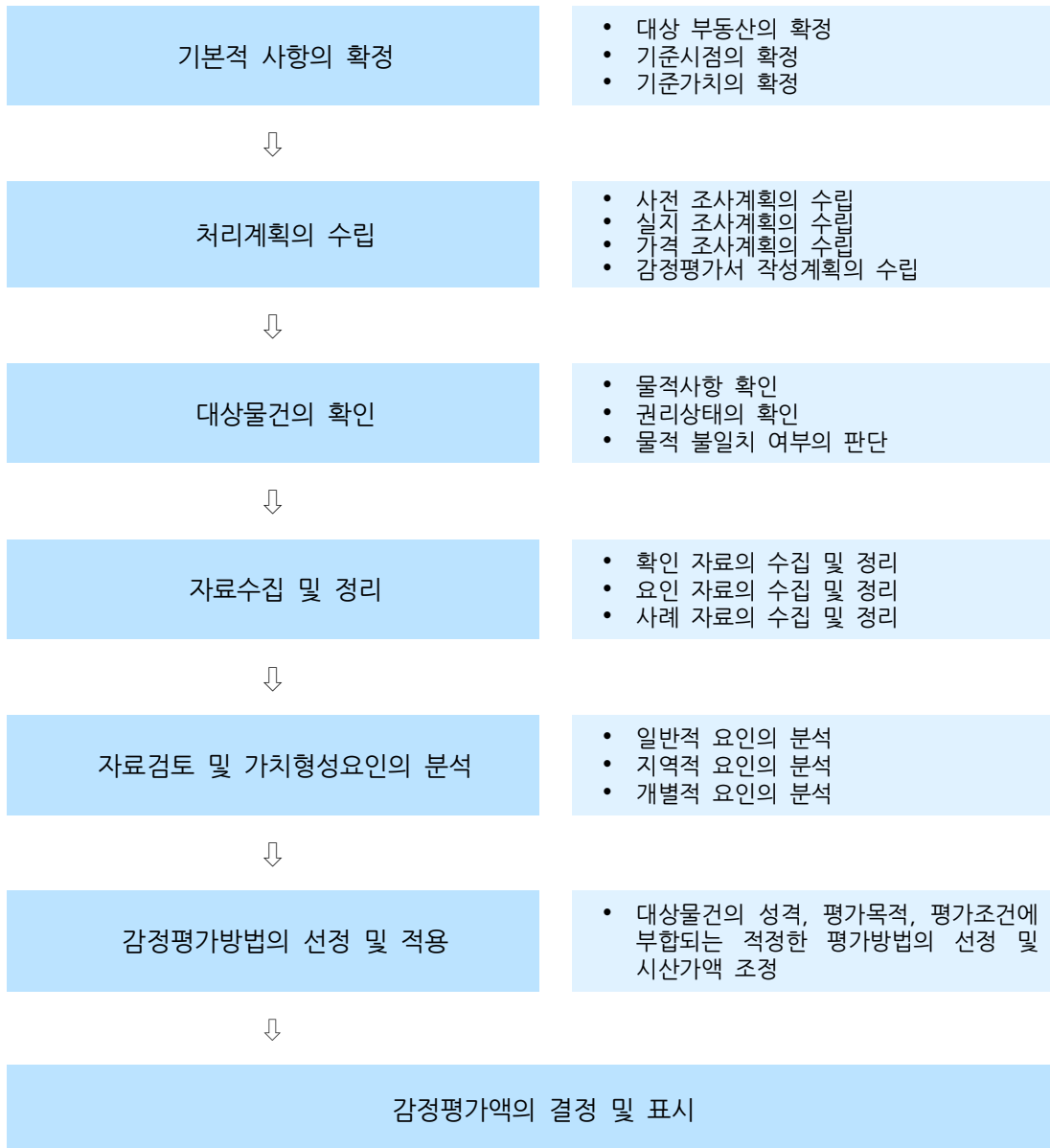

# 감정평가액의 산출근거 및 결정의견

## III 감정평가액 결정에 참고한 자료

### 1. 인근 지가수준

용도지역	토지용도	도로조건	가격 수준(원/㎡)	비고
근린상업	상업용	광대소각	@5,900,000/㎡ 내외	본건과 유사

### 2. 인근 거래사례

(출처: 등기사항전부증명서)

기호	소재지 지번	지목	토지면적(㎡) 건물면적(㎡)	용도지역 이용상황	형 상 도로조건	거래시점 사용승인일	실거래가액 (원)	사례단가(원/㎡) 당해개별지가 (원/㎡)
#1	노원동1가 ○○○-○	대	426	근린상업 상업용	사다리 광대한면	2023.10.20	3,225,000,000	6,960,000
			905.33			1977.03.30		2,689,000
비고	<토지단가 산출개요> ■ 건물 개요: 철근콘크리트구조(사용승인일: 1977.03.30), 면적: 905.33㎡ ■ 토지 추정단가: $[(3,225,000,000\text{원} - (950,000\text{원}/\text{㎡} \times 15/50(\text{관찰감가}) \times 905.33\text{㎡})) / 426\text{㎡}] = 6,960,000\text{원}/\text{㎡}$							

※ 사례의 거래가격 및 거래시점은 해당 자료의 출처를 기준하였음.

### 3. 인근 평가전례

(출처: 한국감정평가사협회)

기호	소재지 지번	지목	면적 (㎡)	용도지역 이용상황	도로 조건	토지단가 (원/㎡)	기준 시점	평가 목적	기준시점 개별공시지가 (원/㎡)
#ㄱ	원대동2가 ○○-○	대	103.8	근린상업 상업용	광대 한면	5,860,000	2024.04.23	법원 경매	2,275,000
#ㄴ	노원동1가 ○○○-○	대	436	근린상업 준주거 상업용	광대 소각	5,400,000	2024.02.06	담보	2,232,000

# 감정평가액의 산출근거 및 결정의견

## IV 토지 감정평가액 산출과정

### 1. 공시지가기준법에 의한 평가

#### 가. 비교표준지 선정

「감정평가에 관한 규칙」 제14조에 의거, 인근지역에 있는 표준지 중에서 대상토지와 용도지역·이용상황·주변환경 등이 같거나 비슷한 표준지로서 다음의 표준지를 비교표준지로 선정하였음.

(공시기준일: 2025년 1월 1일)

비교 표준지	소재지 지번	면적 (㎡)	지목	이용 상황	용도 지역	도로 조건	형상 지세	표준지 공시지가 (원/㎡)
A	노원동1가 521	406	대	상업용	근린상업 준주거	광대소각	부정형 평지	2,379,000

※ 비교표준지 A의 준주거지역 면적은 1㎡임.

#### 나. 시점수정

시점수정은 표준지공시지가의 공시기준일과 기준시점이 시간적인 불일치로 인하여 가치의 변동이 있을 경우 이를 적정하게 보정하는 절차로서 지가변동률에 의한 방법과 생산자물가상승률에 의한 방법이 있으나, 생산자물가상승률은 일반재화를 기준으로 하여 산정한 전국적인 물가지수로서 당해지역의 현실적인 지가변동추이를 적정히 반영치 못하고 있다고 판단되어 별도로 적용하지 아니하고, 「부동산 거래신고 등에 관한 법률」 제19조에 따라 국토교통부장관이 조사·발표하는 비교표준지가 소재하는 시·군·구의 같은 용도지역 지가변동률을 적용하여 시점수정 하였음.

비교 표준지	시·군·구 (산정기간)	용도 지역	시점 수정치	비고
A	대구광역시 북구 (2025.01.01~2025.04.17)	상업지역	0.251% (1.00251)	대구광역시 북구 (25.01.01~25.04.17) (상업) 2025.01.01 ~ 2025.02.28 : 0.131 2025.02.01 ~ 2025.02.28 : 0.070 $(1 + 0.00131) * (1 + 0.00070 * 48/28)$ ≒ 1.00251

※ 조사·발표되지 아니한 월의 지가변동률 추정은 조사·발표된 월별 지가변동률 중 기준시점에 가장 가까운 월의 지가변동률을 기준으로 추정하여 산정하였음.

# 감정평가액의 산출근거 및 결정의견

## 다. 지역요인의 비교

결정의견	대상토지와 비교표준지는 인근지역에 위치하여 지역요인 대등함.
지역요인 비교치	1.000

# 감정평가액의 산출근거 및 결정의견

## 라. 개별요인의 비교

### ■ 상업지대 [본건 기호 1 / 표준지 A]

조건	항목	세항목	비교치	검토의견
가로조건	가로의 폭, 구조 등의 상태	폭, 포장, 보도, 계통 및 연속성	1.00	대등함.
접근조건	상업지역중심 및 교통시설과의 편의성	상업지역중심과의 접근성	1.00	대등함.
		인근 교통시설과의 거리 및 편의성		
환경조건	고객의 유동성과의 적합성	고객의 유동성과의 적합성	1.00	대등함.
	인근환경	인근 토지의 이용상황		
		인근 토지의 이용상황과의 적합성		
자연환경	지반, 지질 등			
획지조건	면적, 접면너비, 깊이, 형상 등	면적, 접면너비, 깊이	1.02	접면도로 상태 등에서 열세하나, 면적, 형상 등에서 우세함.
		부경형지, 삼각지, 자루형획지		
	방위, 고저 등	방위, 고저, 경사지		
	접면도로 상태	각지, 2면획지, 3면획지		
행정적 조건	행정상의 규제정도	용도지역, 지구, 구역 등	1.00	대등함.
		용적제한, 고도제한		
		기타규제(입체이용제한 등)		
기타조건	기타	장래의 동향, 기타	1.00	대등함.
<b>격차율</b>			<b>1.020</b>	

# 감정평가액의 산출근거 및 결정의견

## 마. 그 밖의 요인 보정

### 1) 그 밖의 요인 보정의 필요성 및 근거

「감정평가에 관한 규칙」 제14조, 국토교통부 유권해석(건설부토정30241-36538, 1991.12.28), 대법원판례 (98두6067(1998.7.10), 92누16300(1993.9.10)) 등의 취지에 따라 인근지역 또는 동일 수급권내 유사지역의 매매사례, 평가전례와 균형을 유지하고, 인근지역의 지가수준을 적정히 반영하기 위하여 그 밖의 요인의 보정이 필요함.

### 2) 그 밖의 요인 보정치의 결정

#### 가) 비교사례의 선정

본건 기호	표준지 기호	비교사례 선정
1	A	# ㄱ

#### ■ 선정 사유

인근 평가전례 및 거래사례 중 용도지역이 동일하고, 지리적으로 근접하며, 평가가격 및 인근 가격수준 등을 종합적으로 검토할 때 본건과 비교성이 있다고 인정되는 비교사례를 선정하였음.

#### ■ 선정된 비교사례

선정된 비교사례는 감정평가 목적, 감정평가조건 또는 기준가치 등이 해당 감정평가와 유사하고, 기준시점으로부터 3년 이내에 감정평가된 사례임.

기호	소재지 지번	지목	면적 (㎡)	용도지역 이용상황	도로 조건	토지단가 (원/㎡)	기준 시점	평가 목적	기준시점 개별공시지가 (원/㎡)
# ㄱ	원대동2가 ○○-○	대	103.8	근린상업 상업용	광대 한면	5,860,000	2024.04.23	법원 경매	2,275,000

# 감정평가액의 산출근거 및 결정의견

## 나) 비교사례 기준 표준지 가액과 기준시점 표준지 가액의 격차율 산정

### ■ 비교사례 #ㄱ / 비교표준지 A

비교사례	구분	사례단가(원/㎡)	시점수정	지역요인	개별요인	산정단가(원/㎡)	격차율(①/②)
비교표준지		공시지가(원/㎡)					
#ㄱ	① 사례기준 표준지 가액	5,860,000	1.00699	1.000	0.980	5,782,942	2.425
A	② 기준시점 표준지 가액	2,379,000	1.00251	-	-	2,384,971	

비교사례 기준 표준지 가액 산출근거	시점수정	대구광역시 서구(2024.04.23 ~ 2025.04.17) 상업지역 지가변동률 적용함.						
	지역요인	인근지역에 위치하여 지역요인 대등함.						
	개별요인	비교표준지는 비교사례 대비 획지조건(접면도로 상태 등에서 우세하나, 면적, 형상 등에서 열세)에서 열세함.						
		가로 조건	접근 조건	환경 조건	획지 조건	행정적 조건	기타 조건	개별요인 비교치
		1.00	1.00	1.00	0.98	1.00	1.00	0.980

## 다) 그 밖의 요인 보정치의 결정

상기 비교사례를 종합분석하고, 인근 유사토지의 지가수준, 거래동향, 거래사례, 평가전례, 공시지가의 현실화정도, 지역의 개발정도 및 주위환경의 변화, 기타 지가에 미치는 영향 등을 종합적으로 참작하고 평가목적을 고려하여 가장 현실성 및 타당성이 있는 가격에 접근하기 위해 다음과 같이 그 밖의 요인 보정치를 결정하였음.

본건 기호	표준지 기호	그 밖의 요인 보정치
1	A	2.42

# 감정평가액의 산출근거 및 결정의견

바. 공시지가기준법에 의한 시산가액

$$\text{시산가액(원/㎡)} = \text{표준지 공시지가(원/㎡)} \times \text{시점수정} \times \text{지역요인} \times \text{개별요인} \times \text{그 밖의 요인}$$

기호	비교 표준지	표준지 공시지가 (원/㎡)	시점 수정	지역 요인	개별 요인	그 밖의 요인	산정단가 (원/㎡)	시산가액 (원/㎡)
1	A	2,379,000	1.00251	1.000	1.020	2.42	5,887,063	<b>5,880,000</b>

# 감정평가액의 산출근거 및 결정의견

## 2. 거래사례비교법에 의한 평가

### 가. 비교사례의 선정

#### ■ 비교사례 선정 및 그 사유

대상과 용도지역이 동일하고, 인근지역에 위치하여 위치적 유사성이 있으며, 이용상황 등에서 물적 유사성이 있어 가치형성요인의 비교가 가능한 사례로서, 거래사정이 정상적이라고 인정되는 사례나 정상적인 것으로 보정 가능한 사례를 비교사례로 선정하였음.

본건 기호	비교사례 선정
1	#1

#### ■ 선정된 비교사례

선정된 비교사례는 「부동산 거래신고 등에 관한 법률」에 따라 신고된 실제 거래가격으로서 거래사정이 정상적이라고 인정되는 사례이고, 기준시점으로부터 3년 이내에 거래된 사례이며, 배분법의 적용이 합리적으로 가능한 사례임.

기호	소재지 지번	지목	토지면적(㎡) 건물면적(㎡)	용도지역 이용상황	형 상 도로조건	거래시점 사용승인일	실거래가액 (원)	사례단가(원/㎡) 당해개별지가 (원/㎡)
#1	노원동1가 ○○○-○	대	426	근린상업 상업용	사다리 광대한면	2023.10.20	3,225,000,000	6,960,000
			905.33			1977.03.30		2,689,000
비고	<토지단가 산출개요> ■ 건물 개요: 철근콘크리트구조(사용승인일: 1977.03.30), 면적: 905.33㎡ ■ 토지 추정단가: $[(3,225,000,000\text{원} - (950,000\text{원}/\text{㎡} \times 15/50(\text{관찰감가}) \times 905.33\text{㎡})) / 426\text{㎡}] = 6,960,000\text{원}/\text{㎡}$							

# 감정평가액의 산출근거 및 결정의견

## 나. 사정보정

사정보정이란 거래사례에 특수한 사정이나 개별적인 동기가 반영되어 있거나 거래당사자가 시장에 정통하지 않은 등 수집된 거래사례의 가격이 적절하지 못한 경우에 그러한 사정이 없었을 경우의 적절한 가격수준으로 정상화하는 작업을 의미함.

<b>결정의견</b>	본 비교사례는 실지조사 시 조사된 인근지역의 시세수준과 부합하는 등 정상적인 거래로 판단되어 별도의 사정보정은 필요하지 않음.
<b>사정보정치</b>	1.000

## 다. 시점수정

시점수정은 지가변동률에 의한 방법과 생산자물가상승률에 의한 방법이 있으나, 생산자물가상승률은 일반 재화를 기준으로 하여 산정한 전국적인 물가지수로서 당해지역의 현실적인 지가변동추이를 적절히 반영치 못하고 있다고 판단되어 별도로 적용하지 아니하고, 「부동산 거래신고 등에 관한 법률」 제19조에 따라 국토교통부장관이 조사·발표하는 지가변동률을 적용하여 시점수정 하였음.

비교 사례	시·군·구 (산정기간)	용도 지역	시점 수정치	비고
#1	대구광역시 북구 (2023.10.20~2025.04.17)	상업지역	<b>1.706%</b> <b>(1.01706)</b>	대구광역시 북구 (23.10.20~25.04.17) (상업)  2023.10.01 ~ 2023.10.31 : 0.124 2023.11.01 ~ 2023.11.30 : 0.106 2023.12.01 ~ 2023.12.31 : 0.081 2024.01.01 ~ 2024.12.31 : 1.213 2025.01.01 ~ 2025.02.28 : 0.131 2025.02.01 ~ 2025.02.28 : 0.070  $(1 + 0.00124 * 12/31) * (1 + 0.00106) * (1 + 0.00081) * (1 + 0.01213) * (1 + 0.00131) * (1 + 0.00070 * 48/28) \approx 1.01706$

※ 조사·발표되지 아니한 월의 지가변동률 추정은 조사·발표된 월별 지가변동률 중 기준시점에 가장 가까운 월의 지가변동률을 기준으로 추정하여 산정하였음.

# 감정평가액의 산출근거 및 결정의견

## 라. 지역요인 비교

결정의견	대상토지와 비교사례는 인근지역에 위치하여 지역요인 대등함.
지역요인 비교치	1.000

# 감정평가액의 산출근거 및 결정의견

## 마. 개별요인 비교

### ■ 상업지대 [본건 기호 1 / 비교사례 #1]

조건	항목	세항목	비교치	검토의견
가로조건	가로의 폭, 구조 등의 상태	폭, 포장, 보도, 계통 및 연속성	1.00	대등함.
접근조건	상업지역중심 및 교통시설과의 편의성	상업지역중심과의 접근성	1.00	대등함.
		인근 교통시설과의 거리 및 편의성		
환경조건	고객의 유동성과의 적합성	고객의 유동성과의 적합성	0.90	고객의 유동성과의 적합성 등에서 열세함.
	인근환경	인근 토지의 이용상황		
		인근 토지의 이용상황과의 적합성		
자연환경	지반, 지질 등			
획지조건	면적, 접면너비, 깊이, 형상 등	면적, 접면너비, 깊이	0.93	면적 등에서 우세하나, 접면도로 상태 등에서 열세함.
		부경형지, 삼각지, 자루형획지		
	방위, 고저 등	방위, 고저, 경사지		
	접면도로 상태	각지, 2면획지, 3면획지		
행정적 조건	행정상의 규제정도	용도지역, 지구, 구역 등	1.00	대등함.
		용적제한, 고도제한		
		기타규제(입체이용제한 등)		
기타조건	기타	장래의 동향, 기타	1.00	대등함.
<b>격차율</b>			<b>0.837</b>	

# 감정평가액의 산출근거 및 결정의견

바. 거래사례비교법에 의한 시산가액

$$\text{시산가액(원/㎡)} = \text{사례단가(원/㎡)} \times \text{사정보정} \times \text{시점수정} \times \text{지역요인} \times \text{개별요인}$$

기호	비교 사례	사례단가 (원/㎡)	사정보정	시점수정	지역요인	개별요인	산정단가 (원/㎡)	시산가액 (원/㎡)
1	#1	6,960,000	1.000	1.01706	1.000	0.837	5,924,903	5,920,000

# 감정평가액의 산출근거 및 결정의견

## V 건물 감정평가액 산출과정

### 1. 재조달원가의 결정

#### 가. 재조달원가 산정방법

건물표준단가 (원/㎡)	+	부대설비 보정단가 (원/㎡)	=	재조달원가 (원/㎡)
용도, 구조, 급수 등을 고려하 여 산정		기계설비+전기설비+기타설비		

#### 나. 표준단가

(출처: 건물신축단가표, 한국부동산원, 2024년 7월 기준)

분류번호	용도	구조	급수	표준단가(원/㎡)	내용년수
4-1-4-4	점포 및 상가	조적조(시멘트블록) 슬래브지붕	5	836,000	40(35~45)

# 감정평가액의 산출근거 및 결정의견

## 다. 재조달원가의 결정

### 1) 건물표준단가 결정

건물표준단가는 정부고시 표준품셈과 실적공사비 등을 적용하여 산정한 순수 건축공사비에 제경비(간접노무비, 산재보험료, 안전관리비, 기타경비, 일반관리비, 이윤 등), 설계감리비 및 전기기본설비비(전등, 전열공사비)등이 포함된 금액으로서, 상기의 건물신축단가표를 참고하여 본건 건물의 구조, 용도, 시공의 정도, 마감재 수준, 경제적 특성 등을 고려하여 다음과 같이 표준단가를 결정하였음.

기호	구분	용도	구조	표준단가(원/㎡)
가	1층	근린생활시설	철근콘크리트구조	600,000
나	1층	근린생활시설	시멘트블럭조	600,000
다	1층	근린생활시설	시멘트벽돌조	600,000

### 2) 부대설비 보정단가 결정

부대설비 보정단가는 건물 표준단가에 포함되지 않은 전기설비, 위생설비, 냉난방설비 등 부대설비에 대한 설치비용으로서 부대설비의 종류 및 현상, 시공의 정도 등을 감안하여 다음과 같이 부대설비 보정단가를 결정하였음.

기호	구분	용도	부대설비 보정단가(원/㎡)	비고
가~다	1층	근린생활시설	표준단가에 포함.	위생 및 급·배수설비 등

# 감정평가액의 산출근거 및 결정의견

## 3) 재조달원가의 결정

재조달원가란 대상물건을 기준시점에 재생산하거나 재취득하는데 필요한 적정원가의 총액을 의미하며, 표준단가에 부대설비 등에 따른 보정단가를 반영하여 다음과 같이 재조달원가를 결정하였음.

기호	구분	용도	표준단가(원/㎡)	부대설비 보정단가(원/㎡)	재조달원가(원/㎡)
가	1층	근린생활시설	600,000	표준단가에 포함.	600,000
나	1층	근린생활시설	600,000		600,000
다	1층	근린생활시설	600,000		600,000

## 2. 감가수정 및 건물단가의 산정

감가수정이란 대상물건에 대한 재조달원가를 감액하여야 할 요인이 있는 경우에 물리적 감가, 기능적 감가 또는 경제적 감가 등을 고려하여 그에 해당하는 금액을 재조달원가에서 공제하여 기준시점에 있어서의 대상물건의 가액을 적정화하는 작업을 말하며, 본건은 「감정평가에 관한 규칙」 제15조에 의거하여 경제적 내용연수를 기준으로 감가수정을 하되, 건물특성을 고려하여 정액법을 적용하여 건물단가를 산정하였음.

기호	구분	재조달원가 (원/㎡)	내용 연수	경과연수		잔존 가치율	산출단가 (원/㎡)	적용단가 (원/㎡)	비고
				실제	유효				
가	1층	600,000	50	48	45	5/50	60,000	60,000	관찰 감가
나	1층	600,000	40	48	35	5/40	75,000	75,000	관찰 감가
다	1층	600,000	45	34	34	11/45	146,667	146,000	-

# 감정평가액의 산출근거 및 결정의견

## 3. 건물가액의 결정

기호	구분	용도	공부면적 (㎡)	사정면적 (㎡)	적용단가(원/㎡)	건물가액(원)
가	1층	근린생활시설	100.5	12.52	60,000	751,200
나	1층	근린생활시설	22.81	4.44	75,000	333,000
다	1층	근린생활시설	61.61	8.55	146,000	1,248,300
합계			184.92	25.51		2,332,500

# 감정평가액의 산출근거 및 결정의견

## VI 감정평가액 결정의견

### 1. 각 평가방법에 의해 산정된 시산가액의 검토

#### 가. 토지

「감정평가에 관한 규칙」 제12조 제2항에 따라 상기 산정된 시산가액의 검토 결과, 「감정평가 및 감정평가사에 관한 법률」 제3조 및 동 규칙 제14조에 근거한 “공시지가기준법”에 의한 시산가액은 동 규칙 제11조 각 호의 감정평가방식 중 다른 감정평가방식에 속하는 감정평가방법인 “거래사례비교법”으로 산출한 시산가액과 비교 시 그 합리성이 인정되므로 “공시지가기준법”에 의한 시산가액을 기준으로, 본건의 평가목적 및 최근의 부동산 가격동향 등을 고려하여 감정평가액을 결정하였음.

기호	사정면적 (㎡)	공시지가기준법 (원/㎡)	거래사례비교법 (원/㎡)	결정단가 (원/㎡)	결정된 토지가액 (원)
1	35.4222	5,880,000	5,920,000	5,880,000	208,282,536
합계	35.4222				208,282,536

# 감정평가액의 산출근거 및 결정의견

## 나. 건물

본건 건물은 대상물건의 특성 등으로 인하여 주된 평가방법인 “원가법” 외에 다른 감정평가방법을 적용하는 것이 곤란하여, 대상물건의 재조달원가에 감가수정을 하여 대상물건의 가액을 산정하는 감정평가방법인 “원가법”으로 평가하되, 본건의 평가목적 및 최근의 부동산 가격동향 등을 고려하여 감정평가액을 결정하였음.

기호	구분	용도	공부면적 (㎡)	사정면적 (㎡)	적용단가(원/㎡)	건물가액(원)
가	1층	근린생활시설	100.5	12.52	60,000	751,200
나	1층	근린생활시설	22.81	4.44	75,000	333,000
다	1층	근린생활시설	61.61	8.55	146,000	1,248,300
합계			184.92	25.51		2,332,500

## 2. 감정평가액의 결정

구분	감정평가액(원)	비고
토지	208,282,536	공시지가기준법
건물	2,332,500	원가법
제시 외 건물	163,000	원가법
합계	210,778,036	

# 토지, 건물 감정평가 명세표

일련 번호	소재지	지 번	지 목 및 용 도	용도지역 및 구 조	면 적(m <sup>2</sup> )		감정평가액(원)		비 고
					공 부	사 정	단 가	금 액	
1	대구광역시 북구 노원동1가	519-1	대	근린상업지역	35.4222 285.8*--- 285.8	35.4222	5,880,000	208,282,536	조효열 지분전부
가	" [도로명주소] 대구광역시 북구 옥산로 37	위 지상	소매점	철근콘크리트조 슬래브지붕 단층	100.5*--- 18	12.52	60,000	751,200	600,000 X 5/50 관찰감가 실측면적 112.7m <sup>2</sup> 기준 조효열 지분전부
나	"	"	주택	시멘트블록조 스레트지붕 단층	22.81*--- 18	4.44	75,000	333,000	600,000 X 5/40 관찰감가 실측면적 40.04m <sup>2</sup> 기준 조효열 지분전부 실제 : 슬래브 지붕
다	"	"	창고	시멘트벽돌조 시멘트기와지붕 단층	61.61*--- 18	8.55	146,000	1,248,300	600,000 X 11/45 실측면적 77m <sup>2</sup> 기준 조효열 지분전부 실제 : 스레트지붕
ㄱ	(제시 외) "	건물) 위 지상	근린생활시설 일부	조적조 스레트지붕 단층	2 (29.4*---) 18	3.26	50,000	163,000	400,000 X 5/40 관찰감가

# 토지, 건물 감정평가 명세표

일련 번호	소재지	지 번	지 목 및 용 도	용도지역 및 구 조	면 적(m)		감정평가액(원)		비 고
					공 부	사 정	단 가	금 액	
									조효열 지분전부
합 계								₩210,778,036	
				이 하	여	백			

# 토지 감정평가 요항표

- |              |                      |               |
|--------------|----------------------|---------------|
| 1. 위치 및 주위환경 | 2. 교통상황              | 3. 형태 및 이용상태  |
| 4. 인접 도로상태   | 5. 토지이용계획 및 제한상태     | 6. 제시목록 외의 물건 |
| 7. 공부와의 차이   | 8. 기타참고사항(임대관계 및 기타) |               |

## 1. 위치 및 주위환경

본건은 대구광역시 북구 노원동1가 소재 "북구청네거리" 북서측 인근에 위치하며, 부근 일대는 아파트 단지, 단독주택 및 근린생활시설 등으로 형성되어 있음.

## 2. 교통상황

본건까지 차량의 접근이 가능하며, 대중교통의 이용 및 간선도로와의 접근성 등 제반 교통사정은 보통임.

## 3. 형태 및 이용상태

사다리형의 토지로서, 인접 필지와 대체로 등고 평탄하며, "상업용 건부지"임.

## 4. 인접 도로상태

본건 남측으로 폭 약 30미터 및 동측으로 폭 약 8미터의 포장도로와 접함.

## 5. 토지이용계획 및 제한상태

근린상업지역, 도시지역, 시가지경관지구(중심), 대로2류(폭 30m~35m)(접합), 소로2류(폭 8m~10m)(2015-04-10)(접합), 가축사육제한구역(가축사육제한구역)<가축분뇨의 관리 및 이용에 관한 법률>

## 6. 제시목록 외의 물건

별첨 "지적 및 건물개황도"와 같이 본건 지상에 제시외건물(㉠)이 소재함.

## 7. 공부와의 차이

없음.

## 8. 기타참고사항(임대관계 및 기타)

- 1) 임대관계 : 미상임.
- 2) 기타 : 없음.

# 건물 감정평가 요항표

- |             |            |                      |
|-------------|------------|----------------------|
| 1. 건물의 구조   | 2. 이용상태    | 3. 설비내역              |
| 4. 부합물 및 종물 | 5. 공부와의 차이 | 6. 기타참고사항(임대관계 및 기타) |

## 1. 건물의 구조

가) 철근콘크리트조 슬래브지붕 단층건으로서,

벽체 : 몰탈위 페인팅 등 마감

바닥 : 콘크리트 등 마감

나) 시멘트블럭조 슬래브지붕 단층건으로서,

벽체 : 몰탈위 페인팅 등 마감

바닥 : 콘크리트 등 마감

다) 시멘트벽돌조 스투트지붕 단층건으로서,

벽체 : 몰탈위 페인팅 등 마감

바닥 : 칼라하드너 등 마감

## 2. 이용상태

가~다) 근린생활시설

## 3. 설비내역

위생 및 급·배수설비 등 되어 있음.

## 4. 부합물 및 종물

없음.

## 5. 공부와의 차이

본건 기호 나) 건물의 공부상 지붕 구조는 "스레트지붕"이나 실제 "슬래브지붕"임.

본건 기호 다) 건물의 공부상 지붕 구조는 "시멘트기와지붕"이나 실제 "스레트지붕"임.

## 6. 기타참고사항(임대관계 및 기타)

1) 임대관계 : 미상임.

2) 기 타 : 없음.



# 상세 위치도



소재지

대구광역시 북구 노원동1가 519-1



# 사 진 용 지



본건 전경



본건 기호 가) 전경

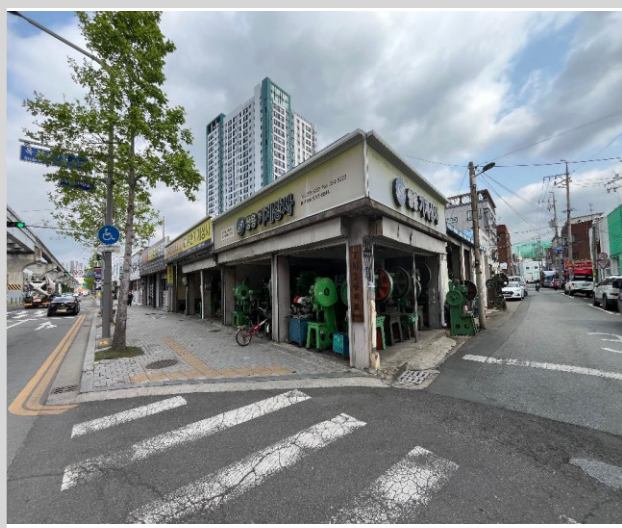

본건 기호 나) 전경



본건 기호 다) 전경

# 사 진 용 지



제시 외 건물 ㉠