

# 감정평가서

## APPRAISAL REPORT

|       |                            |
|-------|----------------------------|
| 건명    | 이애란 소유물건<br>(2024타경104000) |
| 평가서번호 | 가온 2402-08-4190            |
| 의뢰인   | 대구지방법원<br>사법보좌관 권준식        |
| 의뢰번호  | 2024타경104000               |

이 감정평가서는 감정평가 의뢰목적 외의 목적에 사용하거나 타인(의뢰인 또는 제출처가 아닌 자)이 사용할 수 없을 뿐 아니라 복사, 개작(改作), 전재(轉載) 할 수 없으며 이로 인한 결과에 대하여 감정평가업자는 책임을 지지 않습니다.

(주)가온감정평가법인

대구경북지사

TEL:(053) 742-1431 FAX:(053) 751-4300



# 제 출 문

□ 본인은 사회성과 공공성을 가진 감정평가 업무를 수행하는 전문자격사로서 신의를 좇아 성실히 업무를 수행하였으며, 고의나 중대한 과실 없이 감정평가서를 작성하였습니다.

□ 본인은 「감정평가 및 감정평가사에 관한 법률」, 「감정평가 실무기준」 및 감정평가 관련 법령상 규정된 윤리규정을 준수하여 감정평가서를 작성하였습니다.

□ 본인은 독립성, 객관성, 공정성을 유지하고 감정평가업무를 수행하였으며 본, 감정평가와 관련하여 불공정한 감정평가를 할 우려가 있거나 이해관계 등의 이유로 자기가 감정평가하는 것이 타당하지 아니하다고 인정되는 경우에 해당 하지 않았습니다.

□ 본인은 감정평가 업무를 수행함에 있어 알게 된 의뢰인과 관련된 정보를 정당한 사유 없이 타인에게 누설하지 아니할 것입니다.

□ 본인은 본 감정평가와 관련하여 감정평가 보수 이외에 어떠한 명목의 대가도 받지 아니하였으며, 감정평가 의뢰의 대가로 금품·향응 및 그 밖의 이익을 제공하거나 제공하기로 약속하지 않았습니다.

**(주)가온감정평가법인**

# (구분건물)감정평가표

이 감정평가서는 감정평가에 관한 법규를 준수하고 감정평가이론에 따라 성실하고 공정하게 작성하였기에 서명날인합니다.

감정평가사  
전찬영

전 찬 영



|주가온감정평가법인 대구경북지사 지사장 배성주 (서명 또는 인)



|                |  |             |            |                           |            |               |
|----------------|--|-------------|------------|---------------------------|------------|---------------|
| 감정평가액          | 육천만원정 (₩60,000,000.-)  |             |            |                           |            |               |
| 의뢰인            | 대구지방법원<br>사법보좌관 권준식  |             | 감정평가 목적    | 경매                        |            |               |
| 채무자            | --   |             | 제출처        | 경매1계                      |            |               |
| 소유자<br>(대상업체명) | 이애란<br>(2024타경104000)  |             | 기준가치       | 시장가치                      |            |               |
|                |  |             | 감정평가조건     | --                        |            |               |
| 물건목록<br>표시근거   | 귀제시목록  |             | 기준시점       | 조사기간                      | 작성일        |               |
|                |  |             | 2024.03.27 | 2024.03.15,<br>2024.03.27 | 2024.03.29 |               |
| 감정평가<br>내용     | 공부(公簿)(의뢰)   |             | 사정         |                           | 감정평가액      |               |
|                | 종류   | 면적(m) 또는 수량 | 종류         | 면적(m) 또는 수량               | 단가         | 금액            |
|                | 구분건물   | 1세대         | 구분건물       | 1세대                       | --         | 60,000,000    |
|                |  |             | 이하         | 여백                        |            |               |
|                | 합계   |             |            |                           |            | ₩60,000,000.- |
| 심사확인           | <p>본인은 이 감정평가서에 제시된 자료를 기준으로 성실하고 공정하게 심사한 결과 이 감정평가 내용이 타당하다고 인정하므로 이에 서명날인합니다.</p> <p>심사자: 감정평가사 이 찬 영</p> |             |            |                           |            |               |



## 구분건물 감정평가명세표

| 일련<br>번호 | 소재지   | 지 번                                      | 지 목<br>용 도    | 구 조                             | 면 적 (㎡)  |     | 감정평가액 | 비 고 |
|----------|---|--|---------------|---------------------------------|----------|-----|-------|-----|
|          |   |  |               |                                 | 공 부      | 사 정 |       |     |
|          | 경상북도<br>칠곡군<br>북삼읍<br>인평리                       | 1069,<br>674-1<br>인평,송오<br>시티타운<br>제302동 | 공동주택<br>(아파트) | 철근콘크리트<br>(벽식)조<br>슬래브지붕<br>12층 |          |     |       |     |
|          | [도로명<br>주소]<br>경상북도<br>칠곡군<br>북삼읍<br>인강8길<br>13 |  | 주차장           | 지하층                             | 1,645.41 |     |       |     |
|          |   |  | 아파트           | 1층                              | 425.85   |     |       |     |
|          |   |  | 아파트           | 2층                              | 425.85   |     |       |     |
|          |   |  | 아파트           | 3층                              | 425.85   |     |       |     |
|          |   |  | 아파트           | 4층                              | 425.85   |     |       |     |
|          |   |  | 아파트           | 5층                              | 425.85   |     |       |     |
|          |   |  | 아파트           | 6층                              | 425.85   |     |       |     |
|          |   |  | 아파트           | 7층                              | 425.85   |     |       |     |
|          |   |  | 아파트           | 8층                              | 425.85   |     |       |     |
|          |   |  | 아파트           | 9층                              | 365.865  |     |       |     |
|          |   |  | 아파트           | 10층                             | 305.88   |     |       |     |
|          |   |  | 아파트           | 11층                             | 305.88   |     |       |     |
|          |   |  | 아파트           | 12층                             | 305.88   |     |       |     |
|          |   |  | 관리실,<br>노인정   | 부속건물<br>1층<br>세멘벽돌조             | 80.0     |     |       |     |

# 구분건물 감정평가명세표

| 일련<br>번호 | 소재지                       | 지 번   | 지 목<br>용도                          | 구 조            | 면 적 (㎡)                     |         | 감정평가액  | 비 고           |
|----------|---------------------------|-------|------------------------------------|----------------|-----------------------------|---------|--|---------------|
|          |                           |       |                                    |                | 공 부                         | 사 정     |  |               |
| 가        | "                         | "     | 관리실,<br>노인정                        | 1층<br>세멘벽돌조    | 64.0                        |         | 60,000,000                                   | 비준가액          |
|          |                           |       | 수위실,<br>쓰레기<br>처리장                 | 1층<br>세멘벽돌조    | 31.25                       |         |  |               |
|          |                           |       | 수위실,<br>쓰레기<br>처리장                 | 1층<br>세멘벽돌조    | 31.25                       |         |  |               |
|          |                           |       | (내)<br>철근콘크리트<br>(벽식)조<br>제9층제903호 | 59.985         | 59.985                      |         |  |               |
| 1        | 경상북도<br>칠곡군<br>북삼읍<br>인평리 | 1069  | 대                                  | 제2종<br>일반주거지역  | 3,672.4                     |         |  |               |
| 2        | "                         | 674-1 | 대                                  | 제2종<br>일반주거지역  | 2,351.6                     |         |  |               |
|          |                           |       |                                    | 1,2.소유권<br>대지권 | 31.8948<br>-----<br>6,025.6 | 31.8863 |  |               |
|          | 합 계                       |       |                                    |                |                             |         | 배분내역<br>토 지 : 18,000,000<br>건 물 : 42,000,000 | ₩60,000,000.- |
|          |                           |       |                                    | 이 하            | 여                           |         |  | 백             |

# 감정평가액의 산출근거 및 결정의견

## I. 감정평가개요

### 1. 감정평가목적

본건은 경상북도 칠곡군 북삼읍 인평리 소재 <북삼중학교> 서측 인근에 위치하는 부동산(구분건물)으로서, 경매 목적을 위한 감정평가 건임.

### 2. 대상물건개요

#### 2.1 총괄개요

(집합건축물대장 기준)

|                |  |                  |            |
|----------------|--|------------------|------------|
| 소재지<br>[도로명주소] | 경상북도 칠곡군 북삼읍 인평리 1069, 674-1<br>[ 경상북도 칠곡군 북삼읍 인강8길 13 ] |                  |            |
| 건물명·동호수        | 【 인평송오시티타운 】 제302동 제9층 제903호                             |                  |            |
| 주용도            | 공동주택(아파트)  |                  |            |
| 용도지역           | 제2종<br>일반주거지역  | 지목               | 대          |
| 주구조            | 철근콘크리트(벽식)조<br>슬래브지붕                                     | 사용승인일            | 1997.11.15 |
| 건물규모           | 동수   | 층수               | 세대수/호수     |
|                | 2개동  | 지하 1층/<br>지상 12층 | 151세대      |
| 면적             | 대지면적   |                  | 연면적        |
|                | 6,024  |                  | 6,335.715  |
| 비고             | --   |                  |            |



#### 2.2 대상개요

| 구분 |     |       | 전유면적<br>(㎡) | 공용면적<br>(㎡) | 계약면적<br>(㎡) | 대지권<br>면적<br>(㎡) | 전용률<br>(%) | 용도  |     |
|----|-----|-------|-------------|-------------|-------------|------------------|------------|-----|-----|
| 기호 | 동   | 층/호수  |             |             |             |                  |            | 공부  | 현황  |
| 가  | 302 | 9/903 | 59.985      | 38.6325     | 98.6175     | 31.8863          | 60.83%     | 아파트 | 아파트 |
| 합계 |     |       | 59.985      | 38.6325     | 98.6175     | 31.8863          | --         | --  | --  |

# 감정평가액의 산출근거 및 결정의견

## 3. 실지조사 및 기준시점

### 3.1 기준시점

본건의 기준시점은 「감정평가에 관한 규칙」 제9조(기본적사항의 확정)에 따라 감정평가 의뢰인이 제시한 날짜인 2024.03.27일로 하였음.

### 3.2 실지조사 실시기간 및 내용

본건은 「감정평가에 관한 규칙」 제10조(대상물건의 확인)에 따라 2024.03.15. 및 2024.03.27일에 실지조사를 하여 대상물건을 확인하였음.

## 4. 기준가치

### 4.1 개요

「감정평가에 관한 규칙」 제5조 제1항에 따라 대상물건에 대한 감정평가액은 시장가치를 기준으로 결정함을 원칙으로 함. 다만, 감정평가 의뢰인이 요청하는 경우, 감정평가의 목적이나 대상물건의 특성에 비추어 사회통념상 필요하다고 인정되는 경우에는 시장가치 외의 가치를 기준으로 감정평가액을 결정할 수 있음.

### 4.2 기준가치 결정 및 그 이유

본건은 감정평가목적 등을 고려하여 「감정평가에 관한 규칙」 제5조 제1항에 따라 대상물건이 통상적인 시장에서 충분한 기간 동안 거래를 위하여 공개된 후 그 대상물건의 내용에 정통한 당사자 사이에 신중하고 자발적인 거래가 있을 경우 성립될 가능성이 가장 높다고 인정되는 대상물건의 가액인 "시장가치"를 기준으로 감정평가하였음.

## 5. 감정평가조건

### 5.1 개요

「감정평가에 관한 규칙」 제6조 제1항에 따라 기준시점에서의 대상물건의 이용상황(불법적이거나 일시적인 이용은 제외한다) 및 공법상 제한을 받는 상태를 기준으로 감정평가함이 원칙이나, 의뢰인이 요청하는 경우, 감정평가의 목적이나 대상물건의 특성에 비추어 사회통념상 필요하다고 인정되는 경우에는 기준시점의 가치형성요인 등을 실제와 다르게 가정하거나 특수한 경우로 한정하는 조건(감정평가조건)을 붙여 감정평가할 수 있음.

### 5.2 의뢰인이 제시한 감정평가조건에 대한 검토

별도의 감정평가조건은 없음.

# 감정평가액의 산출근거 및 결정의견

## 6. 감정평가방법

### 6.1 감정평가 근거 및 기준

본건은 「감정평가 및 감정평가사에 관한 법률」, 「감정평가에 관한 규칙」 등 관련 규정 및 감정평가 제 이론에 의거 감정평가하였음.

### 6.2 일괄감정평가 원칙

본건은 구분건물로서 「감정평가에 관한 규칙」 제7조 제2항 및 제16조에 따라 「집합건물의 소유 및 관리에 관한 법률」에 따른 구분소유권의 대상이 되는 건물부분과 그 대지사용권(토지의 소유권 대지권)을 일괄하여 감정평가함이 원칙임.

### 6.3 토지와 건물의 일괄감정평가

「감정평가에 관한 규칙」 제16조에 따라 토지와 건물을 일괄하여 감정평가할 때에는 대상물건과 가치형성요인이 같거나 비슷한 물건의 거래사례와 비교하여 대상물건의 현황에 맞게 사정보정, 시점수정, 가치형성요인비교 등의 과정을 거쳐 대상 물건의 시산가액을 산정하는 주된 방법인 거래사례비교법에 의한 시산가액과 「감정평가에 관한 규칙」 제12조의 규정에 의거 감정평가목적, 대상부동산의 특성 등을 고려하여 적정하다고 판단되는 다른 방식에 의한 시산가액간 합리성을 검토하여야함.

다만, 원가법은 「집합건물의 소유 및 관리에 관한 법률」에 따른 구분소유권의 대상이 되는 건물부분과 그 대지사용권이 일체로 거래되는 시장현실에 있어서 원가의 합리적인 배분이 곤란하여 적용하기에 부적합하며, 수익환원법은 현재 공동주택(아파트)로서 본건의 특성을 고려할 때 장래 산출할 것으로 기대되는 수익을 추정하여 현재가치로 환원 또는 할인하는 과정에 현실적인 어려움이 있어 적용에 한계가 있음.

따라서, 주된 방법의 적용이 곤란하다고 판단되므로 거래사례비교법에 의한 시산가액을 기준으로 대상부동산의 감정평가액을 결정하였음.

# 감정평가액의 산출근거 및 결정의견

## 7. 기타사항

### - 임대관계

현장조사시 이해관계인 부재 등으로 임대차 관계는 미상임.

### - 전입세대열람

--

### - 물적동일성 여부, 주위환경 등

본건은 구분건물로서, 공부(등기사항전부증명서 및 집합건축물대장 등) 및 현장조사를 통해 물적 동일성이 인정됨을 확인하였으며, 제반 입지조건 및 주위환경 등은 보통인 것으로 판단됨.

### - 점유부분의 위치확인 등

본건의 위치확인은 건축물 현황배치도면 및 현 점유사용부분에 의거 확인하였음.

### - 그 밖의 사항

① 본건 기호(가)는 구조상·이용상 독립적인 이용이 가능한 「집합건물의 소유 및 관리에 관한 법률」에 의한 집합건물에 부합함.

② 본건 구분소유건물은 「집합건물의 소유 및 관리에 관한 법률」 제20조의 규정에 따라 구분건물과 대지 사용권이 일체성을 가지며, 일반적으로 이에 따라 분양 및 거래가 되므로 토지·건물의 구분평가는 곤란하나, 귀 요청[평가명령문(3)-가항 참조]에 따라 대상부동산의 감정평가액을 토지가격과 건물가격으로 배분하여 구분건물 감정평가명세표에 기재하였으니 업무에 참고하시기 바람.

# 감정평가액의 산출근거 및 결정의견

## II. 거래사례비교법에 의한 시산가액

### 1. 거래사례비교법에 의한 시산가액 산출방법

대상물건과 가치형성요인이 동일하거나 유사한 물건의 거래사례와 비교하여 대상물건의 현황에 맞게 사정보정, 시점수정, 가치형성요인 비교 등의 과정을 통해 대상물건의 시산가액을 산출하였음.

### 2. 가격 참고자료

#### 2.1 인근 유사부동산 거래사례

##### 2.1.1 거래사례

(자료출처: 등기사항전부증명서)

| 기호 | 소재지                   | 등/층/<br>호수      | 전유면적<br>(㎡) | 계약면적<br>(㎡) | 전유면적당<br>단가<br>(원/㎡) | 거래금액<br>(원) | 거래시점<br>(사용승인일)            |
|----|-----------------------|-----------------|-------------|-------------|----------------------|-------------|----------------------------|
| 1  | 인평리 1069외<br>인평송오시티타운 | ***/**/<br>**** | 59.985      | 98.6175     | 983,579              | 59,000,000  | 2023.01.28<br>(1997.11.15) |
| 2  | 인평리 1069외<br>인평송오시티타운 | ***/**/<br>***  | 59.985      | 98.6175     | 950,238              | 57,000,000  | 2021.12.24<br>(1997.11.15) |

#### 2.2 인근 감정평가사례

(자료출처: 한국감정평가사협회 감정평가정보체계)

| 기호 | 소재지                 | 등/층/<br>호수     | 전유면적<br>(㎡) | 전유면적당<br>단가<br>(원/㎡) | 감정평가액<br>(원) | 기준시점<br>(사용승인일)            | 감정평가<br>목적 |
|----|---------------------|----------------|-------------|----------------------|--------------|----------------------------|------------|
| 3  | 인평리 1068<br>인평화성타운  | ***/**/<br>*** | 60.00       | 933,333              | 56,000,000   | 2021.12.07<br>(1996.12.09) | 법원경매       |
| 4  | 인평리 678-1<br>송오대동타운 | -/**/<br>***   | 59.93       | 942,767              | 56,500,000   | 2023.03.15<br>(1995.08.30) | 법원경매       |

# 감정평가액의 산출근거 및 결정의견

## 2.3 시세수준

| 구분     | 시세수준(원/㎡)                       | 비고     |
|--------|---------------------------------|--------|
| 본건과 유사 | 950,000원/㎡ ~ 1,050,000원/㎡ 내외 수준 | 전유면적기준 |

### 의견

본건 인근에 소재하는 유사 공동주택(아파트)의 시세수준은 대체로 상기와 같은 수준으로 조사되었으나, 층별, 위치별, 전유면적의 크기 등에 따라 가격 차이가 나타남.

## 2.4 경매통계분석

(자료출처: 인포케이)

| 구분     | 용도   | 경상북도 칠곡군 |      | 북삼읍     |      |
|--------|------|----------|------|---------|------|
|        |      | 낙찰가율(%)  | 낙찰건수 | 낙찰가율(%) | 낙찰건수 |
| 1년간 평균 | 집합건물 | 78.13    | 37   | 74.45   | 16   |
| 6개월 평균 |      | 79.42    | 13   | 79.10   | 3    |

※ 기준통계기간은 2023.03.01 ~ 2024.02.29.임.

## 3. 거래사례 선정

본건 건물과 이용상황 등이 유사하여 비교가능성이 높다고 인정되는 사례를 선정하되, 본건은 공동주택(아파트)으로서 용도, 층별효용 및 위치별효용 등이 유사한 거래사례(1)을 본건에 적용할 거래사례로 선정하였음.

| 기호 | 소재지                   | 동/층/호수          | 전유면적(㎡) | 계약면적(㎡) | 전유면적당 단가(원/㎡) | 거래금액(원)    | 거래시점(사용승인일)                |
|----|-----------------------|-----------------|---------|---------|---------------|------------|----------------------------|
| 1  | 인평리 1069외<br>인평송오시티타운 | ***/**/<br>**** | 59.985  | 98.6175 | 983,579       | 59,000,000 | 2023.01.28<br>(1997.11.15) |

# 감정평가액의 산출근거 및 결정의견

## 4. 사정보정

매도자와 매수자 사이의 정상적인 거래사례로 판단됨.(1.000)

## 5. 시점수정

### 5.1 유형별 매매가격지수(경상북도 칠곡군)

(출처: 국가통계포털)

| 2022.12 | 2024.02 | 변동률(%)  | 비고            |
|---------|---------|---------|---------------|
| 103.9   | 106.2   | 1.02214 | 106.2 / 103.9 |

### 5.2 시점수정치

일반적으로 구분건물의 경우 용도에 따라 각 용도의 특성에 맞는 시점수정치를 적용하나 본건의 경우 공동주택(아파트)으로서 본건의 특성을 잘 반영하는 것으로 판단되는 아파트 매매가격지수(경상북도 칠곡군)를 시점수정치로 결정하였음.(1.02214)

# 감정평가액의 산출근거 및 결정의견

## 6. 가치형성요인 비교

### 6.1 가치형성요인 비교항목

| 구분   | 조건                 | 항목  |
|------|--------------------|---|
| 외부요인 | 가로조건               | 가로의 폭, 구조 등의 상태 등                                   |
|      | 접근조건               | 도심과의 거리, 교통시설의 상태, 상가배치 등                           |
|      | 환경조건               | 기상조건, 자연환경, 사회환경, 획지의 상태 등                          |
|      | 행정조건               | 행정상의 규제정도 등   |
|      | 기타조건               | 장래의 동향, 기타 등  |
| 건물요인 | 시공상태               | 전체 건물의 기초, 벽체의 방습, 방음, 단열 및 안정성 등                   |
|      | 설계,설비              | 설계에 따른 구조상의 양부와 각종 설비의 유무, 종류 등                     |
|      | 노후도                | 준공시점, 입주시점 등 실제경과년수 및 잔존내용년수                        |
|      | 공용시설               | 주차시설규모, 집회실, 현관시설, 놀이시설, 노인정 등                      |
|      | 규모 및 구성비           | 건물의 층수, 총세대수, 각 평형별 구성비 등                           |
|      | 건물의 용도             | 주상복합용건물, 주거단일건물, 현재이용상태 등                           |
|      | 관리체계               | 관리의 체계 및 관리현황                                       |
| 개별요인 | 층별 효용              | 일조, 채광의 정도, 조망, 압박감, 엘리베이터, 계단을 이용한 접근성, 난방 등       |
|      | 위치별 효용             | 일조, 채광의 정도, 조망, 압박감, 엘리베이터, 계단을 이용한 접근성, 프라이버시 보호 등 |
|      | 향별 효용              | 일조, 채광의 정도, 조망, 압박감, 프라이버시 보호 등                     |
|      | 공용부분의 전용<br>사용권 유무 | 주차장 등에 대한 전용사용권                                     |
|      | 부지에 대한<br>지분면적     | 대지권의 종류 및 크기 등                                      |
|      | 관리상태               | 배관, 내부 마감재 수선유지상태                                   |
| 기타요인 | 기타조건               | 장래의 동향, 기타 등  |

# 감정평가액의 산출근거 및 결정의견

## 6.2 가치형성요인 비교치

| 구분        |       | 외부요인                                   | 건물요인 | 개별요인 | 기타요인 | 가치형성요인<br>비교치 |
|-----------|-------|--|------|------|------|---------------|
| 기호        | 층/호수  |  |      |      |      |               |
| 가         | 9/903 | 1.00                                   | 1.00 | 1.00 | 1.00 | 1.000         |
| <b>의견</b> |       |  |      |      |      |               |
| 외부요인      |       | 본건 기호(가)는 거래사례(1)과 비교하여 외부요인은 대등함.     |      |      |      |               |
| 건물요인      |       | 본건 기호(가)는 거래사례(1)과 비교하여 건물요인은 대등함.     |      |      |      |               |
| 개별요인      |       | 본건 기호(가)는 거래사례(1)과 비교하여 개별요인은 대등함.     |      |      |      |               |
| 기타요인      |       | 본건 기호(가)는 거래사례(1)과 비교하여 기타요인은 대체로 대등함. |      |      |      |               |

## 7. 거래사례비교법에 의한 산출가액

| 구분 |       | 거래사례<br>전유면적당<br>단가(원/㎡) | 사정보정  | 시점수정    | 가치형성<br>요인비교 | 산출단가<br>(원/㎡) | 적용단가<br>(원/㎡) |
|----|-------|--------------------------|-------|---------|--------------|---------------|---------------|
| 기호 | 층/호수  |                          |       |         |              |               |               |
| 가  | 9/903 | 983,579                  | 1.000 | 1.02214 | 1.000        | 1,005,355     | 1,005,000     |

## 8. 거래사례비교법에 의한 시산가액

| 구분 |       | 전유면적<br>(㎡) | 계약면적<br>(㎡) | 전유면적기준<br>결정단가<br>(원/㎡) | 산출가액<br>(원) | 결정가액<br>(원) |
|----|-------|-------------|-------------|-------------------------|-------------|-------------|
| 기호 | 층/호수  |             |             |                         |             |             |
| 가  | 9/903 | 59.985      | 98.6175     | 1,005,000               | 60,284,925  | 60,000,000  |
| 합계 |       |             |             |                         |             | 60,000,000  |

# 감정평가액의 산출근거 및 결정의견

## III. 감정평가액 결정 및 그 결정에 관한 의견

### 1. 감정평가액 결정

| 구분 |       | 전유면적<br>(㎡) | 계약면적<br>(㎡) | 전유면적기준<br>결정단가<br>(원/㎡) | 감정평가액<br>(원) |
|----|-------|-------------|-------------|-------------------------|--------------|
| 기호 | 층/호수  |             |             |                         |              |
| 가  | 9/903 | 59.985      | 98.6175     | 1,005,000               | 60,000,000   |
| 합계 |       |             |             |                         | 60,000,000   |

### 2. 결정에 관한 의견

거래사례비교법에 의한 시산가액과 상기 참고가격 자료(시세수준, 감정평가사례, 통계분석 등)를 종합적으로 검토하여 대상부동산의 감정평가액을 결정하였음.

(후첨 "구분건물 감정평가명세표" 참조)

# 구분건물 감정평가요항표

|                  |                  |                       |         |
|------------------|------------------|-----------------------|---------|
| 1. 위치 및 주위환경     | 2. 교통상황          | 3. 건물의 구조             | 4. 이용상태 |
| 5. 설비내역          | 6. 토지의 형상 및 이용상태 | 7. 인접 도로상태 등          |         |
| 8. 토지이용계획 및 제한상태 | 9. 공부와의 차이       | 10. 기타참고사항(임대관계 및 기타) |         |

## 1. 위치 및 주위환경

본건은 경상북도 칠곡군 북삼읍 인평리 소재 <북삼중학교> 서측 인근에 위치하는 <인평송오시티타운> 제302동 제9층 제903호 단위세대로서, 부근일대는 단독주택, 다세대주택, 아파트단지, 근린생활시설(소매점 등) 등이 혼재하는 지역이며, 학교, 금융기관, 관공서 등 생활편익시설과의 접근성 및 편리성 등으로 보아 주위환경은 보통임.

## 2. 교통상황

본건 단지까지 제반 차량출입 용이하며, 간선도로, 시내버스승강장이 인근에 위치하는 등 대중 교통시설과의 거리 및 편의성 등으로 보아 제반 교통사정은 보통임.

## 3. 건물의 구조

철근콘크리트(벽식)구조 슬래브지붕 12층건 공동주택(아파트)  
제302동 제9층 제903호(남동향, 계단식) 단위세대로서,  
1997년 11월 15일에 신축사용승인을 득하였으며, 현상은 보통임.  
외벽 : 시멘트몰탈위 수성페인트칠 마감  
내벽·천장 : 석고보드위 벽지도배, 일부 내장타일 등의 마감  
바닥 : 데코타일, 일부 바닥타일 등의 마감  
창호 : 목재 및 알루미늄샷시유리 2중창호임.

## 4. 이용상태

공동주택(아파트)으로 이용중임.

# 구분건물 감정평가요항표

- |                  |                  |                       |         |
|------------------|------------------|-----------------------|---------|
| 1. 위치 및 주위환경     | 2. 교통상황          | 3. 건물의 구조             | 4. 이용상태 |
| 5. 설비내역          | 6. 토지의 형상 및 이용상태 | 7. 인접 도로상태 등          |         |
| 8. 토지이용계획 및 제한상태 | 9. 공부와의 차이       | 10. 기타참고사항(임대관계 및 기타) |         |

**5. 설비내역**

위생설비, 급·배수 및 급탕설비, 도시가스온수보일러에 의한 난방구조이며, 승강기설비, 화재탐지설비 및 경보시설 등이 되어 있음.

**6. 토지의 형상 및 이용상태**

세장형의 토지로서, 북동향 완경사지대에 자체지반은 대체로 등고 등고평탄하게 조성되어 있으며, 공동주택(아파트) 건부지로 이용중임.

**7. 인접 도로상태 등**

본건 단지 북동측으로 폭 약 10미터, 남동측으로 폭 약 8미터, 북서측 및 남서측으로 폭 약 6미터 정도의 아스팔트 포장도로와 각각 접함.

**8. 토지이용계획 및 제한상태**

「국토의 계획 및 이용에 관한 법률」상 도시지역, 제2종일반주거지역, 소로1류(폭 10m~12m)(국지도로)(접합), 소로2류(폭 8m~10m)(접합), 소로3류(폭 8m 미만)(국지도로)(접합), 소로3류(폭 8m 미만)(접합), 「가축분뇨의 관리 및 이용에 관한 법률」상 가축사육제한구역(전부제한지역\_전축종제한지역), 「교육환경 보호에 관한 법률」상 상대보호구역임.

**9. 공부와의 차이**

없음.

# 구분건물 감정평가요항표

- |                  |                  |                       |         |
|------------------|------------------|-----------------------|---------|
| 1. 위치 및 주위환경     | 2. 교통상황          | 3. 건물의 구조             | 4. 이용상태 |
| 5. 설비내역          | 6. 토지의 형상 및 이용상태 | 7. 인접 도로상태 등          |         |
| 8. 토지이용계획 및 제한상태 | 9. 공부와의 차이       | 10. 기타참고사항(임대관계 및 기타) |         |

## 10. 기타참고사항(임대관계 및 기타)

### 가. 소유자

집합건물 등기사항전부증명서상 소유자는 "이애란"임.

### 나. 임대관계

현장조사시 이해관계인 부재 등으로 임대차 관계는 미상임.

### 다. 기타

본건은 현장조사시 이해관계인 부재 및 잠금장치 등으로 주민탐문 등을 통해 표준적인 내부구조, 사용자재 및 통상적인 이용상황을 상정하여 감정평가 하였으니 경매진행시 참고하시기 바람.

# 광역위치도



소재지      경상북도 칠곡군 북삼읍 인평리 1069번지 외  
 <인평승오시티타운> 제302동 제9층 제903호

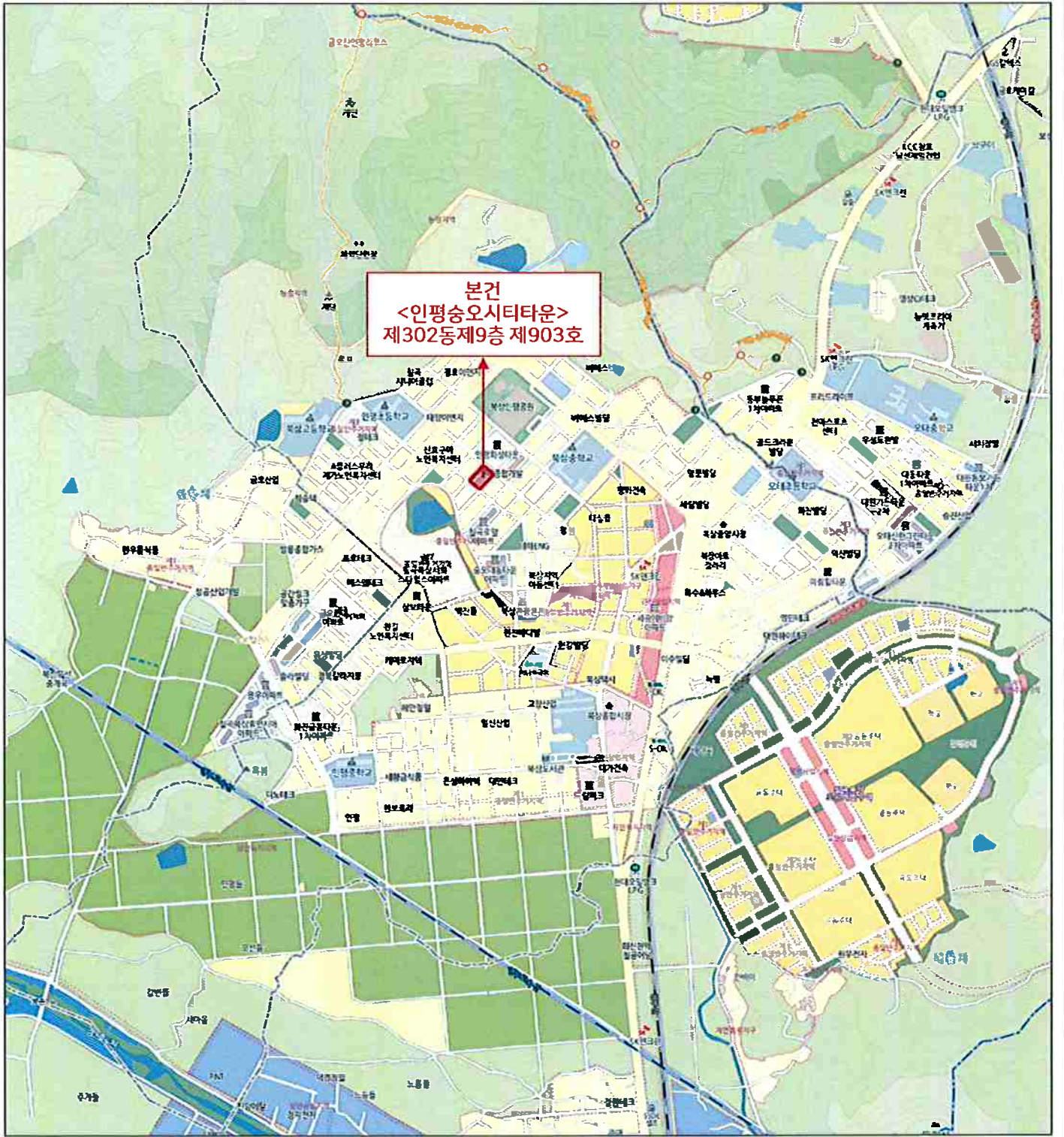

# 상세위치도



소재지

경상북도 칠곡군 북삼읍 인평리 1069번지 외  
<인평송오시티타운> 제302동 제9층 제903호

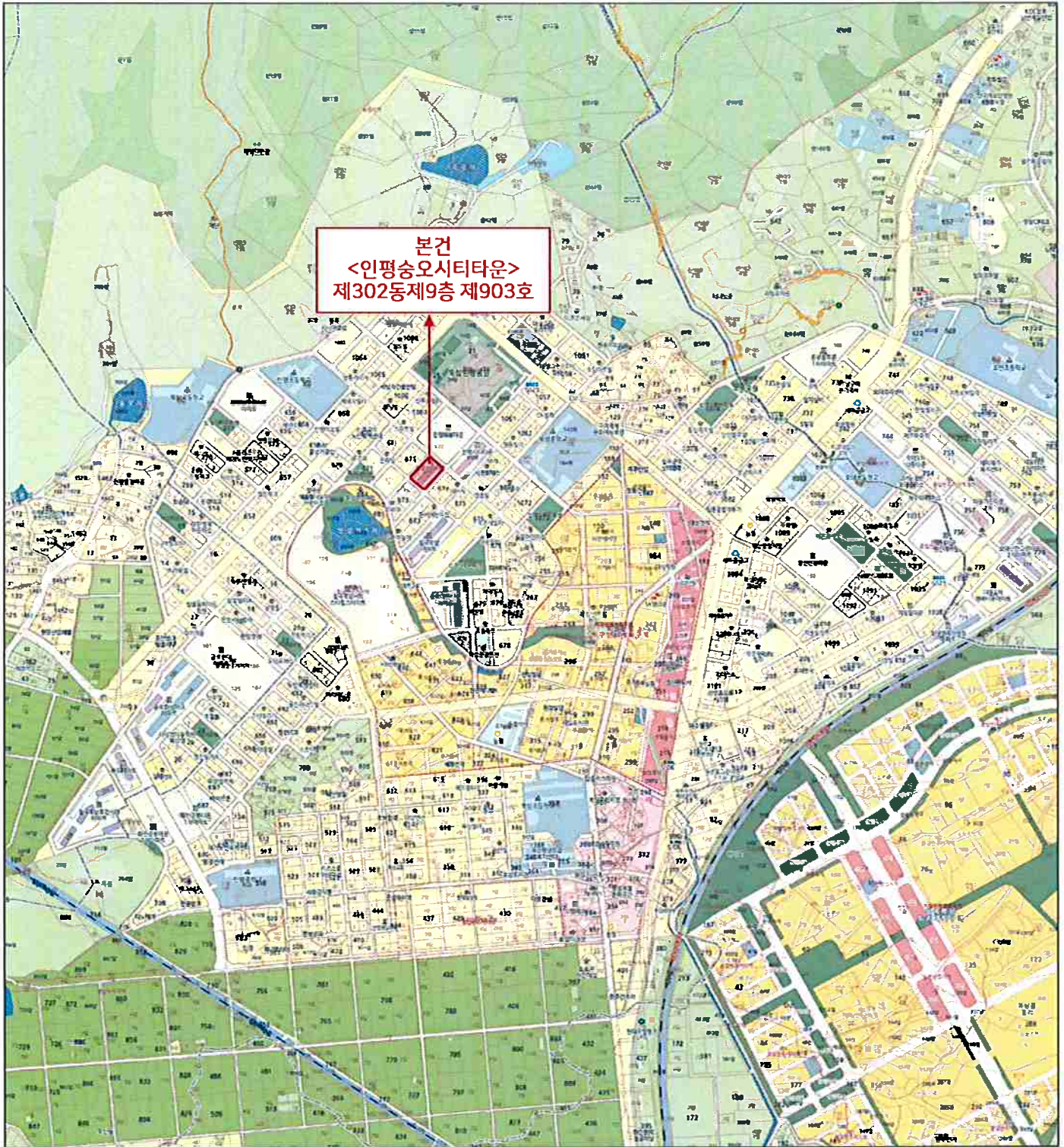

# 지적 및 건물개황도

축척없음

[호별배치도]

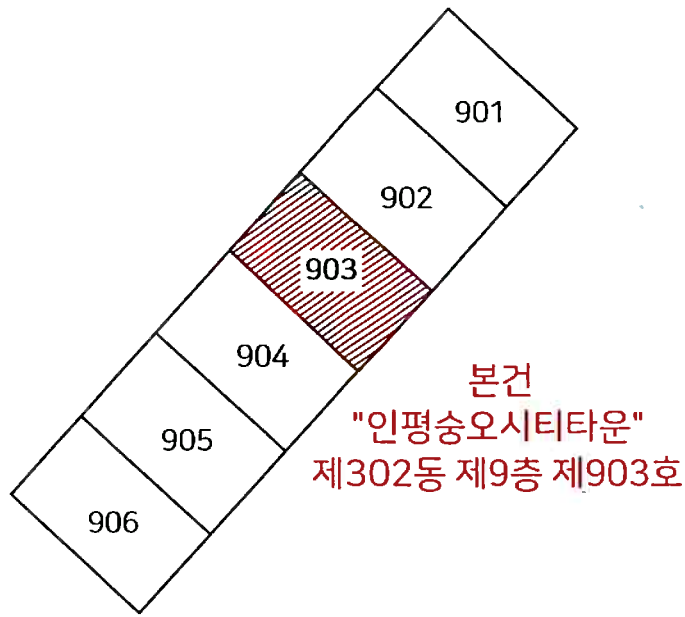
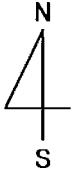

|    |  |   |   |
|----|--|---|---|
| 범례 |  평가대상토지 |  평가건물 1층   |  평가제외건물(등기)  |
|    |  도로선    |  평가건물 2층   |  평가제외건물(미등기) |
|    |  계획도로선  |  평가건물 3층이상 |  지하층         |

## 사 진 용 지



본건 단지 전경(남서측에서 촬영)



본건 단지 전경(남서측에서 촬영)



본건 단지 전경(북동측에서 촬영)



본건 현관 출입구 전경