

감정평가서

의뢰인	대구지방법원 서부지원 사법보좌관 조선동
건명	허용준 소유물건(2025타경31538)
감정서번호	경북2250710

이 감정평가서는 감정평가 의뢰목적 외의 목적에 사용하거나 타인(의뢰인 또는 담보감정평가사
확인은행이 아닌 자)이 사용할 수 없을 뿐 아니라 복사, 개작(改作), 전재(轉載)할 수 없으며
이로 인한 결과에 대하여 감정평가업자는 책임을 지지 않습니다.

경북감정평가사사무소

(아파트)감정평가표

이 감정평가서는 감정평가에 관한 법규를 준수하고 감정평가이론에 따라 성실하고 공정하게 작성하였기에 서명날인합니다.

감정평가사

(인)

박 권 순

감정평가액	이억칠천구백만원정 (₩279,000,000.-)					
의뢰인	대구지방법원 서부지원 사법보좌관 조선동		감정평가목적	법원경매		
채무자	-		제출처	대구지방법원 서부지원 경매1계		
소유자 (대상업체명)	허용준 (2025타경31538)		기준가치	시장가치		
			감정평가 조건	-		
목록 표시근거	귀 제시목록		기준시점	조사기간	작성일	
			2025.07.22	2025.07.22	2025. 07. 28	
감 정 평 가 내 용	공부(公簿)(의뢰)		사 정		감 정 평 가 액	
	종류	면적(㎡) 또는 수량	종류	면적(㎡) 또는 수량	단 가	금 액
	아파트	1세대 이	아파트 하	1세대 여	- 백	279,000,000
	합 계					₩279,000,000
감정평가액의 산출근거 및 결정의견						
" 별 지 참 조 "						

감정평가액의 산출근거 및 그 결정 의견

I. 감정평가 개요

1. 감정평가 목적

본건은 대구광역시 달성군 다사읍 죽곡리에 소재하는 “강창태성그린시티 제104동 19층 1909호” 단위세대에 대한 경매 목적의 감정평가임.

2. 기준가치

본건은 『감정평가에 관한 규칙』 제5조의 시장가치를 기준으로 감정평가함.

3. 기준시점

『감정평가에 관한 규칙』 제9조 제2항에 따라 대상물건의 가격조사완료일자인 2025. 07. 22 임.

4. 감정평가방법

본건은 『감정평가 및 감정평가사에 관한 법률』, 『감정평가에 관한 규칙』 및 기타 감정평가에 관한 제규정 및 감정평가 일반이론에 의거 평가하였음.

감정평가액의 산출근거 및 그 결정 의견

II. 거래사례비교법에 의한 시산가액

1. 감정평가방법의 적용

본건은 구분건물로서, 물건의 특성과 「감정평가 및 감정평가사에 관한 법률」, 「감정평가에 관한 규칙」 등 관계법령 및 감정평가에 관한 제 이론에 의거 감정평가 3방식(비교방식, 원가방식, 수익방식) 중 아래와 같은 방식으로 평가하였음.

원가법에 의한 원가방식은 정확한 원가자료의 미비로 투입원가 등의 추정이 어렵고 대상 구분건물이 토지(대지권)와 건물 일체로 거래되는 시장현실 등을 고려할 때 적용하기에 부적합하며 수익방식(수익환원법)은 장래에 발생하는 수익을 추정하여 이를 현재가치로 환원하는 과정에 현실적인 어려움이 있어 적용에 한계가 있음.

따라서, 본건 구분건물의 평가에서는 「감정평가 및 감정평가사에 관한 법률」 제3조 및 「감정평가에 관한 규칙」 제7조 제2항, 제16조에 따라 주거환경의 쾌적성 여부, 교통 등의 입지조건과 공공시설 및 편의시설 등의 접근조건, 건물의 구조, 용재, 시공정도 및 부대시설, 노후여부와 관리상태, 층별, 위치별 선호도 등을 고려하고, 동 유형 구분건물의 분양가격 및 거래시세 등을 비교 참작하여 건물과 토지의 대지권·소유권을 일체로한 거래사례비교법으로 평가하되 인근 유사 구분건물의 참고가격 분석내용 및 평가목적 등을 종합적으로 고려하여 감정평가액을 결정하였음.

감정평가액의 산출근거 및 그 결정 의견

2. 대상물건의 개요

소재지	대구광역시 달성군 다사읍 죽곡리 152			
건물명, 층, 호수	강창태성그린시티 제104동 19층 1909호			
용도	아파트		사용승인일	1996. 09. 23
면적	전유면적(㎡)	공용면적(㎡)	계(㎡)	대지권면적(㎡)
	121.81	31.9663	153.7763	48.7909

3. 거래사례의 선정

(1) 인근 유사부동산의 거래사례 (국토부실거래가)

사례	소재지	건물명	층/호수	전유면적(㎡)	대지권면적(㎡)	거래금액(원)	거래시점
							사용승인일
1	달성군 다사읍 죽곡리 152	강창태성 그린시티 제104동	5/509	121.81	48.7909	285,000,000	2025. 06. 25
							1996. 09. 23
2	동소	강창태성 그린시티 제104동	3/308	121.81	48.7909	267,000,000	2025. 03. 19
							1996. 09. 23
3	동소	강창태성 그린시티 제102동	19/1911	84.79	33.9626	200,000,000	2025. 04. 05
							1996. 09. 23

감정평가액의 산출근거 및 그 결정 의견

(2) 비교사례의 선정

같은 아파트 내 거래사례로 대상물건과 물적 유사성이 높고, 비교적 최근에 거래된 사례1)을 선정함.

4. 사정보정

매도자와 매수자 사이의 정상적인 거래사례로 보임.(1.00)

5. 시점수정

- 대구광역시 달성군의 월별 아파트 매매가격지수에 의하여 시점수정함.

- 시점수정치의 산출

▶ 사례1)의 매매 당시 가격지수 : 99.3 (2025년 05월)

▶ 본건 기준시점 당시 가격지수 : 99.2 (2025년 06월)

▶ 시점수정치 : $99.2/99.3 = 0.99899$

* 2025년 06월 이후 지수 미고시로 동월지수 적용함.

감정평가액의 산출근거 및 그 결정 의견

6. 가치형성요인비교

구 분		격 차 율		비 고
조 건	세 항 목	사 례	대 상	
단지 외부 요인	대중교통의 편의성 (지하철, 버스정류장)	1.00	1.00	같은 아파트 내에 소재하는 바 외부요인은 대등함
	교육시설 등의 배치			
	도심지 및 상업, 업무시설과의 접근성			
	차량이용의 편리성			
	공공시설 및 편의시설 등의 배치			
	자연환경(조망, 풍치, 경관 등)			
단지 내부 요인	시공업체의 브랜드	1.00	1.00	같은 아파트 내에 소재하는 바 내부요인은 대등함
	단지내 총 세대수 및 최고층수			
	건물의 구조 및 마감상태			
	경과연수에 따른 노후도			
	단지내 면적구성(대형, 중형, 소형)			
	단지내 통로구조(복도식/계단식)			
호별 요인	층별 효용	1.00	0.98	대상은 사례 대비 층별 효 용도 다소 불리하여 전반적 인 호별요인 열세임.
	향별 효용			
	위치별 효용(동별 및 라인별)			
	전유, 공용부분의 면적 및 대지권의 크기			
	내부 평면방식(베이)			
	간선도로 및 철도 등에 의한 소음			
기타 요인	기타 가치에 영향을 미치는 요인	1.00	1.00	대등함.
누 계		0.980	1.00 × 1.00 × 0.98 × 1.00	

감정평가액의 산출근거 및 그 결정 의견

7. 비준가액

거래사례(원)	사정보정	시점수정	가치형성 요인비교	면적비교	비준가액(원)
285,000,000	1.00	0.99899	0.980	121.81/121.81	279,000,000

III. 참고가격 자료

1. 인근 부동산의 탐문조사 (호가수준)

강창태성그린시티 121.81㎡ : 260,000,000원 ~ 300,000,000원

2. 인근 평가사례

소재지	건물명	층/호수	전유면적 (㎡)	대지권 면적(㎡)	감정평가액 (원)	감정 목적	기준시점
							사용승인일
달성군 다사읍 죽곡리 152	강창태성 그린시티 제104동	6/610	121.81	48.7909	292,000,000	경매	2021. 01. 08
							1996. 09. 23
동소	강창태성 그린시티 제102동	6/612	84.79	33.9626	210,000,000	경매	2025. 06. 12
							1996. 09. 23

감정평가액의 산출근거 및 그 결정 의견

IV. 감정평가액의 결정의견

1. 감정평가액 : ₩279,000,000

2. 결정의견

상기 참고가격 자료(평가전례, 인근 부동산 탐문조사에 의한 가격수준 등)에 의해 거래사례비교법에 의한 시산가액의 합리성이 인정되므로 비준가격으로 대상 부동산의 감정평가액을 결정함.

3. 배분비율

구분소유건물은 「집합건물의 소유 및 관리에 관한 법률」의 규정에 따라 구분건물과 대지사용권이 일체성을 가지며, 또한 구분건물과 토지를 일체로 하여 일반적으로 분양 및 거래가 되므로 토지·건물의 구분 평가는 곤란하나, 평가목적에 따른 경매 진행 시 참고를 위해 토지와 건물가격을 <한국부동산연구원의 <주거용(비주거용)집합건물 토지·건물배분비율표> 및 지역적 특성, 대상 부동산의 성격 등에 의거하여 배분 하였으니 참고하시기 바람.

4. 본건은 현장조사시 이해관계인의 부재 및 폐문 등으로 관리사무소, 인근 주민 및 중개소 탐문에 의하여 본건 아파트 내 유사 단위세대의 일반적인 마감상태 및 설비 등을 참조하여 평가하였음.

아파트 감정평가명세표

일련 번호	소재지	지 번	지 목 및 용 도	용도지역 및 구 조	면 적 (㎡)		감정평가액	비 고
					공 부	사 정		
1	1동의 건물의 표시 대구광역시 달성군 다사읍 죽곡리 강창태성 그린시티 104동 [도로명주소] 대구광역시 달성군 다사읍 죽곡2길 6	152	아파트	철근콘크리트조 스라브지붕 19층				
					주인공동 시설	지층	321.21	
					계단실	진입층	87.70	
						1층	965.43	
						2층-7층 각각	949.95	
						8층	888.81	
						9층-17층 각각	767.00	
						18층-19층 각각	672.24	
						부속건물		
					전기기계실	제105동 지층	280.00	
						철근콘크리트조		
					관리사무실	1층	145.00	
						철근콘크리트조		
노인정	제106동							
	1층 철근콘크리트조	144.15						

아파트 감정평가명세표

일련 번호	소재지	지 번	지 목 및 용 도	용도지역 및 구 조	면 적 (㎡)		감정평가액	비 고
					공 부	사 정		
			경비실	제107동 1층 조적조	22.33			
			주차장	제108동 지층 철근콘크리트조	2,094.96			
			계단실	1층 철근콘크리트조	12.88			
			주차장	제109동 지층 철근콘크리트조	2,094.96			
			계단실	1층 철근콘크리트조	12.88			
			오수정화조	제110동 1층 철근콘크리트조	16.40			
	전유부분의 건물의 표시		19층	철근콘크리트조	121.81	121.81	279,000,000	비준가액
	대지권의 목적인 토지의 표시		1909호					
	토지의 표시 : 1. 대구광역시 달성군 다사면 죽곡리	152	대		27,162			
	대지권의 종류 : 1. 소유권							

아파트 감정평가명세표

일련 번호	소재지	지 번	지 목 및 용 도	용도지역 및 구 조	면 적 (㎡)		감정평가액	비 고
					공 부	사 정		
	대지권의 비율 : 1.				48.7909 ----- 27,162	48.7909		
						토지·건물 토 지 : 건 물 :	배분내역 139,500,000 139,500,000	
	합 계						₩279,000,000.-	
			이	하	여	백		

아파트 감정평가요항표

- | | | | |
|-------------------|-------------------|------------------------|----------|
| (1) 위치 및 주위환경 | (2) 교통상황 | (3) 건물의 구조 | (4) 이용상태 |
| (5) 설비내역 | (6) 토지의 형상 및 이용상태 | (7) 인접 도로상태 등 | |
| (8) 토지이용계획 및 제한상태 | (9) 공부와의 차이 | (10) 기타참고사항(임대관계 및 기타) | |

(1) 위치 및 주위환경

본건은 대구광역시 달성군 다사읍 죽곡리 소재 "대구죽곡초등학교" 서측 인근에 위치하는 "강창태성그린시티 제104동 19층 1909호" 단위세대로서 주변은 아파트단지, 일반주택, 근린생활시설 및 학교 등으로 형성되어 있음.

(2) 교통상황

본건 아파트단지까지 차량출입 가능하고 인근 대중교통시설 및 간선도로 접근성 등을 고려할 때 아파트로서의 전반적인 교통상황은 보통시됨.

(3) 건물의 구조

철근콘크리트조 스라브지붕 제104동 19층건중 19층 1909호 단위세대로서,

- 외벽 : 세멘물탈위 페인트 등
- 내벽 : 벽지 및 타일 등
- 바닥 : 바닥재 및 타일 등
- 창호 : 샷시2중창호임.

(4) 이용상태

본건은 아파트로 이용중임.

(5) 설비내역

위생 및 급배수설비, 소화전설비, 화재경보설비, 승강기설비 및 난방설비 등이 되어있음.

아파트 감정평가요항표

- | | | | |
|-------------------|-------------------|------------------------|----------|
| (1) 위치 및 주위환경 | (2) 교통상황 | (3) 건물의 구조 | (4) 이용상태 |
| (5) 설비내역 | (6) 토지의 형상 및 이용상태 | (7) 인접 도로상태 등 | |
| (8) 토지이용계획 및 제한상태 | (9) 공부와의 차이 | (10) 기타참고사항(임대관계 및 기타) | |

(6) 토지의 형상 및 이용상태

북동측 하향경사지대에 대체로 등고평탄하게 조성된 부정형의 토지로 건(아파트 및 부속 건물)부지로 이용중임.

(7) 인접 도로상태등

본건 단지 남측 및 서측으로 왕복 2차선 포장도로, 북측 및 동측으로 세로에 접함.

(8) 토지이용계획 및 제한상태

준주거지역, 소로2류(폭 8M~10M)(저축), 소로3류(폭 8M 미만)(접합), 중로2류(폭 15M~20M)(접합), 가축사육제한구역, 상대보호구역(죽곡초등학교, 숲속예은유치원), 절대보호구역(죽곡초등학교, 숲속예은유치원), 배출시설설치제한지역임.

(9) 공부와의 차이

없음.

(10) 기타참고사항(임대관계 및 기타)

임대관계 등은 미상임.

광역위치도



소재지	대구광역시 달성군 다사읍 죽곡리 152 강창태성그린시티 104동 19층 1909호
-----	---

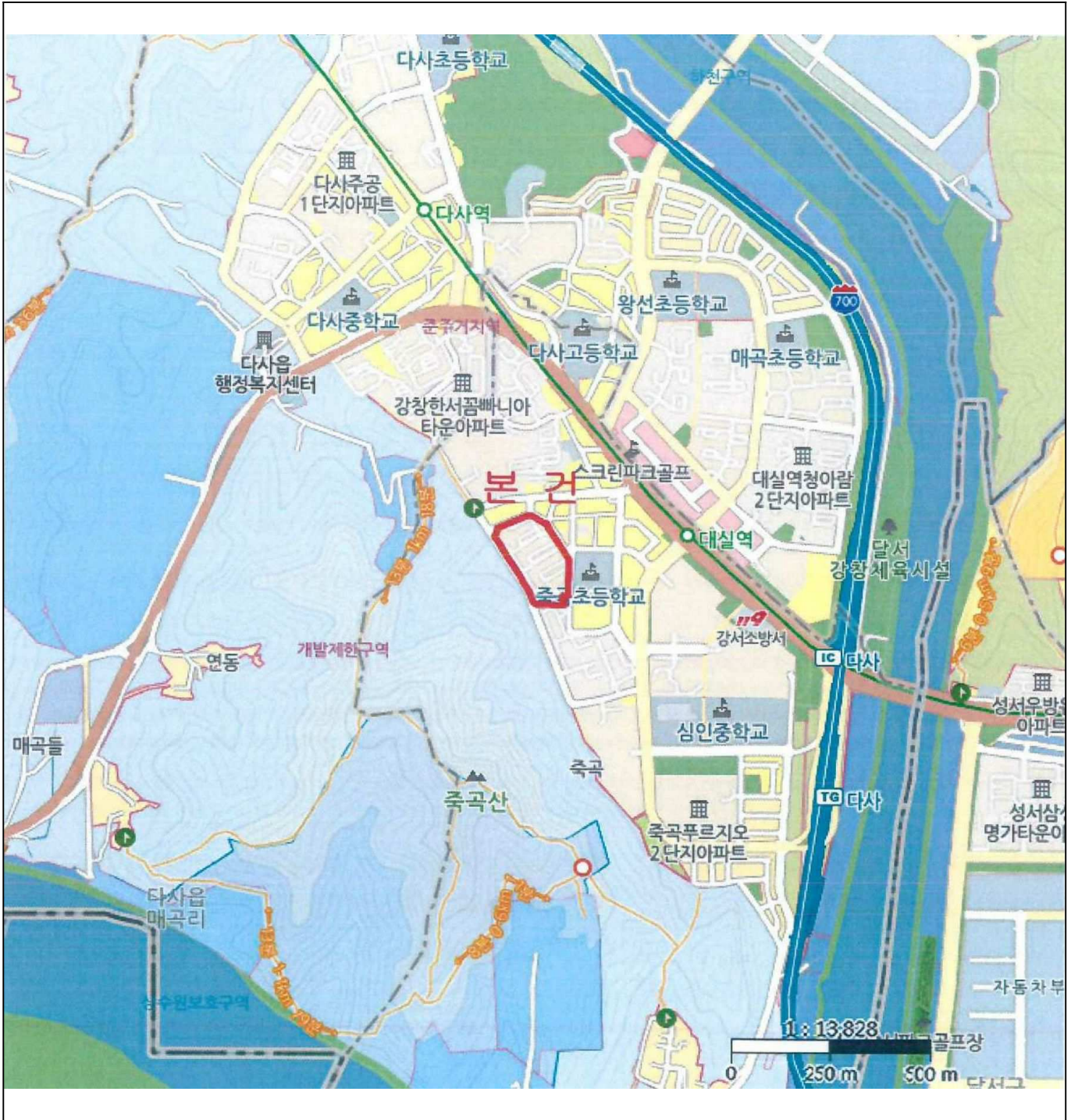

위치도



소재지

대구광역시 달성군 다사읍 죽곡리 152 강창태성그린시티 104동 19층 1909호

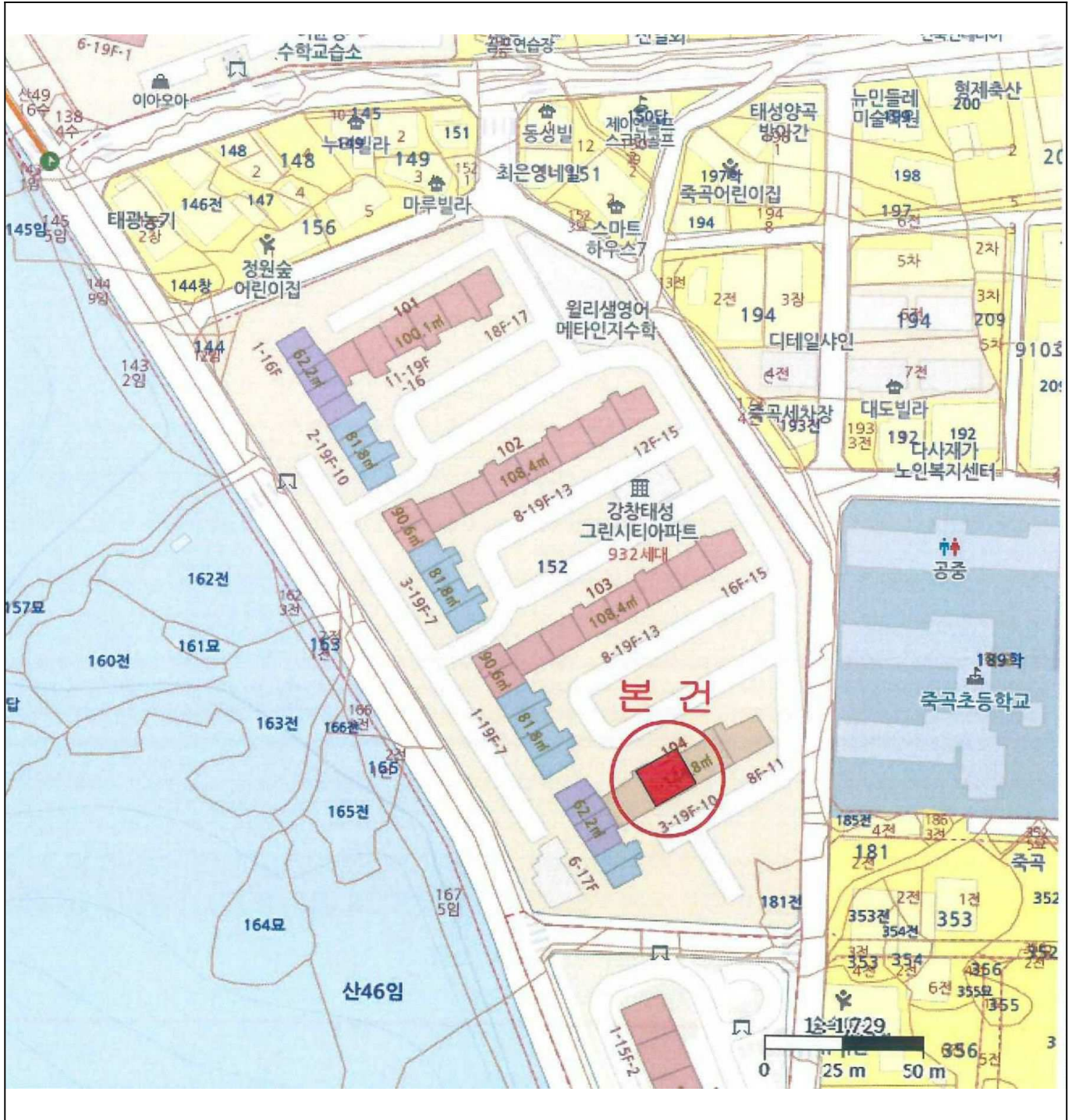

건 물 개 황 도

층별배치도(축척 및 방위 없음)

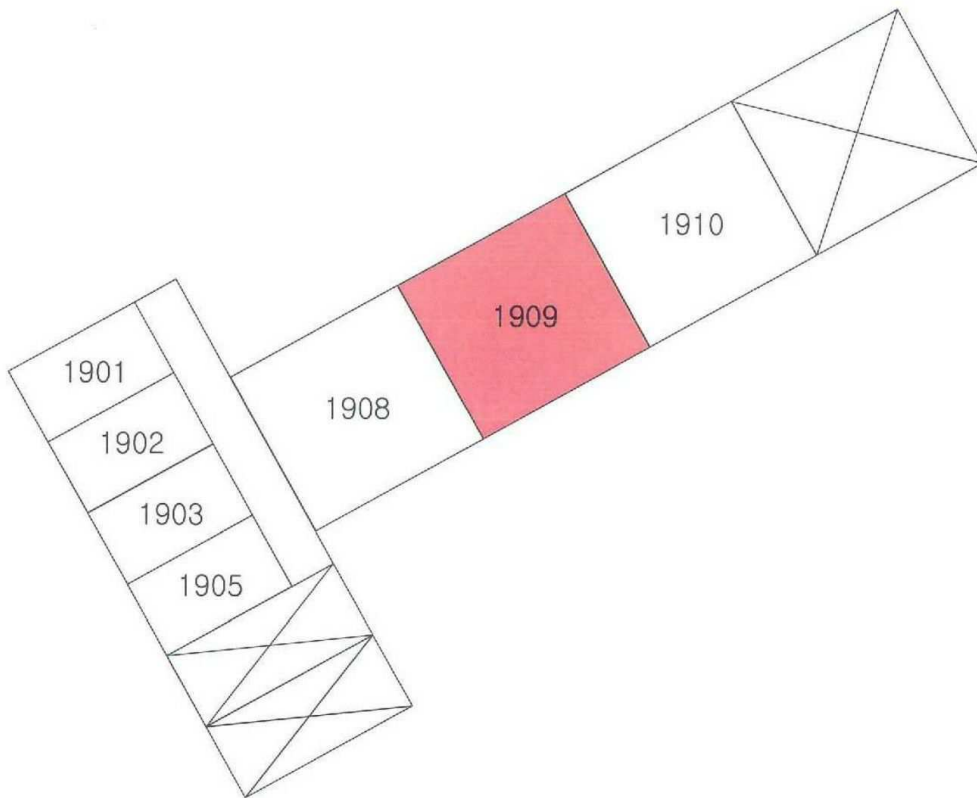

본건 [강창태성그린시티 제104동 19층 1909호]



