

감정평가서

건명	양애심 외 1명 소유물건(2025타경31489)
의뢰인	대구지방법원 서부지원 사법보좌관 조선동
감정서번호	17-250715-201



이 감정평가서는 감정평가 의뢰목적 외의 목적에 사용하거나 타인(의뢰인 또는 담보감정평가시 확인은행이 아닌 자)이 사용할 수 없을 뿐 아니라 복사, 개작(改作), 전재(轉載)할 수 없으며 이로 인한 결과에 대하여 감정평가업자는 책임을 지지 않습니다.

(주)감정평가법인 태백 대구경북지사

우)42493 대구광역시 남구 안지랑로17길 5, 3층
TEL. 053-782-8855 FAX. 053-782-8856



(부동산)감정평가표

이 감정평가서는 감정평가에 관한 법규를 준수하고 감정평가이론에 따라 성실하고 공정하게 작성하였기에 서명날인합니다.

감정평가사
김 춘 영

김 춘 영



(주)감정평가법인 태백 대구경북지사 지사장 이재송



감정평가액	이억삼천칠백구십팔만이천일백삼십원정(₩237,982,130.-)					
의뢰인	대구지방법원 서부지원 사법보좌관 조선동		감정평가목적	법원경매		
채무자	-		제출처	대구지방법원 서부지원 경매5계		
소유자 (대상업체명)	양애심 외 1명 (2025타경31489)		기준가치	시장가치		
			감정평가 조건	-		
목 표 시 근 거	귀제시목록		기준시점	조사기간	작성일	
			2025.07.24	2025.07.24	2025.07.25	
감 정 평 가 내 용	공부(公簿)(의뢰)		사정		감정평가액	
	종류	면적(m ²) 또는 수량	종류	면적(m ²) 또는 수량	단가	금액
	토지	91	토지	91	2,490,000	226,590,000
	건물	47.745	건물	47.745	222,000	10,599,390
	제시외건물	(11.85)	제시외건물	11.85	-	792,740
합계						₩237,982,130
심사 확인	본인은 이 감정평가서에 제시된 자료를 기준으로 성실하고 공정하게 심사한 결과 이 감정평가 내용이 타당하다고 인정하므로 이에 서명날인합니다.					
	심사자 : 감정평가사 이재송		<i>이재송</i>			

감정평가액의 산출근거 및 결정 의견

I. 감정평가 개요

1. 감정평가 목적

본건은 대구광역시 달서구 진천동 소재 '월배중학교' 북동측 인근에 위치하는 부동산(토지, 건물)으로서, 「대구지방법원 서부지원」에서 의뢰된 경매 목적의 감정평가임.

2. 기준가치 및 감정평가조건

가. 기준가치

대상물건에 대한 감정평가액은 『감정평가에 관한 규칙』 제5조에 따라 "시장가치"를 기준으로 감정평가 하였음. 시장가치란 대상물건이 통상적인 시장에서 충분한 기간 동안 거래를 위하여 공개된 후, 그 대상물건의 내용에 정통한 당사자 사이에 신중하고 자발적인 거래가 있을 경우 성립될 가능성이 가장 높다고 인정되는 대상물건의 가액을 말함.

나. 의뢰인이 제시한 감정평가 조건에 대한 검토

본건 감정평가시 의뢰인으로부터 별도의 감정평가조건은 제시 받지 아니하였음.

3. 감정평가방법의 적용

가. 근거 법령

『감정평가 및 감정평가사에 관한 법률』, 『감정평가에 관한 규칙』 등 감정평가관련 제 규정 및 감정평가 일반이론에 따라 감정평가 하였음.

감정평가액의 산출근거 및 결정 의견

나. 『감정평가에 관한 규칙』

제7조(개별물건기준 원칙 등)

- ① 감정평가는 대상물건마다 개별로 하여야 한다.
- ② 둘 이상의 대상물건이 일체로 거래되거나 대상물건 상호 간에 용도상 불가분의 관계가 있는 경우에는 일괄하여 감정평가할 수 있다.
- ③ 하나의 대상물건이라도 가치를 달리하는 부분은 이를 구분하여 감정평가할 수 있다.
- ④ 일체로 이용되고 있는 대상물건의 일부분에 대하여 감정평가하여야 할 특수한 목적이나 합리적인 이유가 있는 경우에는 그 부분에 대하여 감정평가할 수 있다.

제11조(감정평가방식)

감정평가법인등은 다음 각 호의 감정평가방식에 따라 감정평가를 한다.

1. 원가방식: 원가법 및 적산법 등 비용성의 원리에 기초한 감정평가방식
2. 비교방식: 거래사례비교법, 임대사례비교법 등 시장성의 원리에 기초한 감정평가방식 및 공시지가기준법
3. 수익방식: 수익환원법 및 수익분석법 등 수익성의 원리에 기초한 감정평가방식

제12조(감정평가방법의 적용 및 시산가액 조정)

- ① 감정평가법인등은 제14조부터 제26조까지의 규정에서 대상물건별로 정한 감정평가방법(이하 "주된 방법"이라 한다)을 적용하여 감정평가해야 한다. 다만, 주된 방법을 적용하는 것이 곤란하거나 부적절한 경우에는 다른 감정평가방법을 적용할 수 있다.
- ② 감정평가법인등은 대상물건의 감정평가액을 결정하기 위하여 제1항에 따라 어느 하나의 감정평가방법을 적용하여 산정(算定)한 가액[이하 "시산가액(試算價額)"이라 한다]을 제11조 각 호의 감정평가방식 중 다른 감정평가방식에 속하는 하나 이상의 감정평가방법(이 경우 공시지가기준법과 그 밖의 비교방식에 속한 감정평가방법은 서로 다른 감정평가방식에 속한 것으로 본다)으로 산출한 시산가액과 비교하여 합리성을 검토해야 한다. 다만, 대상물건의 특성 등으로 인하여 다른 감정평가방법을 적용하는 것이 곤란하거나 불필요한 경우에는 그렇지 않다.
- ③ 감정평가법인등은 제2항에 따른 검토 결과 제1항에 따라 산출한 시산가액의 합리성이 없다고 판단되는 경우에는 주된 방법 및 다른 감정평가방법으로 산출한 시산가액을 조정하여 감정평가액을 결정할 수 있다.

제14조(토지의 감정평가)

- ① 감정평가법인등은 법 제3조제1항 본문에 따라 토지를 감정평가할 때에는 공시지가기준법을 적용해야 한다.

제15조(건물의 감정평가)

- ① 감정평가법인등은 건물을 감정평가할 때에 원가법을 적용해야 한다.

감정평가액의 산출근거 및 결정 의견

다. 대상물건에 적용한 주된 방법과 다른 감정평가방법

1) 토지

본건 토지는 조성, 매립지, 개간지 등 최근에 개량된 토지가 아니므로 원가방식의 적용은 적절하지 않음. 또한 토지만의 임대사례를 포착하는 것이 어렵고 토지와 건물은 일체로서 수익을 창출하는 것이 일반적이므로 수익방식의 적용 역시 적절하지 아니하므로 본건 평가대상 토지는 비교방식으로 평가하였음. 따라서 본건 토지의 평가는 상기 규정에 따라 주된 방법인 공시지가기준법을 적용하여 산출하되, 다른 방법인 거래사례비교법에 의해 산출한 시산가액과 비교하여 합리성을 검토한 후 토지가격을 결정하였음.

2) 건물

본건 건물은 일반적으로 독립적인 거래대상이 되지 않는 바 비교방식은 적절하지 아니하며, 토지의 경우와 마찬가지로 수익방식 역시 적용하기가 적절치 아니하여 다른 감정평가방법을 적용하는 것이 불필요한 경우로 판단되어 다른 방법으로 산출한 시산가액과 비교하는 합리성 검토는 생략하였음. 따라서 본건 건물은 상기 규정에 따른 주된 방법으로서 그 구조, 용재, 현상, 시공상태, 관리 및 이용상태, 유용성, 부대설비, 경과연수 등 제반사항을 종합적으로 참작하여 원가법으로 평가하였음.

4. 기준시점 등

가. 기준시점 결정 및 그 이유

대상물건의 감정평가액을 결정하는 기준이 되는 날짜인 기준시점은 의뢰인으로부터 별도의 제시가 없어 『감정평가에 관한 규칙』 제9조에 따라 대상물건의 가격조사를 완료한 날짜인 2025년 07월 24일로 함.

나. 실지조사 실시기간 및 내용

실지조사(2025년 07월 24일)를 통하여 대상물건의 이용상황과 공부와의 일치여부 및 지가수준을 확인하였음.

감정평가액의 산출근거 및 결정 의견

5. 대상물건의 확정

가. 토지

일련 번호	소재지	공부면적 (㎡)	사정면적 (㎡)	지목	용도 지역	이용 상황	도로 교통	형상 지세	공시지가(원/㎡) 2025년	비고
1)	상인동 388-8	91	91	대	2층 일주	단독 주택	소로 한면	사다리 평 지	1,390,000	-
합계	-	91	91	-	-	-	-	-	-	-

나. 건물

일련 번호	소재지	대구광역시 달서구 상인동 388-8 (대구광역시 달서구 상원로15길 46)					
	주구조	세멘부록조		주용도	주택		
가)	건축면적(㎡)	건폐율(%)	연면적(㎡)	용적율(%)	층수 (지하/지상)	사용승인일	증축일
		47.745	-	47.745	-	-	1981.01.09

6. 그 밖의 사항

■ 대상물건 건물은 공부와의 물적 동일성이 인정되며, 현상 및 관리상태 등을 감안하여 관찰감가법을 병용하였음.

■ 건물 및 제시외건물은 이해관계인 부재로 인하여 내부확인이 불가하여 외부에서 목측으로 확인하였으니 경매 응찰시 정확한 면적, 위치, 구조, 용도 등을 재확인하시기 바라며, 경제적 가치가 희박한 부합물 및 종물은 해당 건물에 포함 평가하였으니 경매 진행시 참고하시기 바람.

■ 제시외건물은 구조·사용자재·시공정도 및 부대설비 등을 종합적으로 참작하여 원가법으로 평가하되, 면적사정은 개략적인 실측에 의하였으며 감가수정은 현상 및 관리상태 등을 감안하여 관찰감가하여 평가하였으니 경매 진행시 참고하시기 바람.

감정평가액의 산출근거 및 결정 의견

II. 대상토지의 감정평가액 산출근거

1. 공시지가기준법에 의한 토지단가

가. 개요

공시지가기준법이란 『감정평가 및 감정평가사에 관한 법률』 제3조 제1항 본문에 따라 감정평가의 대상이 된 토지와 가치형성요인이 같거나 비슷하여 유사한 이용가치를 지닌다고 인정되는 표준지의 공시지가를 기준으로 대상토지의 현황에 맞게 시점수정, 지역요인 및 개별요인 비교, 그 밖의 요인의 보정(補正)을 거쳐 대상토지의 가액을 산정하는 감정평가방법을 말함.

나. 비교표준지 선정

인근지역에 소재하는 표준지공시지가 중 평가대상토지와 용도지역·이용 상황·지목·주위 환경 등이 같거나 비슷하며, 지리적으로 근접하여 비교가능성이 높은 표준지를 선정하였음.

(공시기준일 : 2025.01.01)

구분	소재지	면적 (㎡)	지목	용도 지역	이용 상황	도로 교통	형상 지세	공시지가 (원/㎡)
표준지 A	상인동 370-20	182	대	2종일주	주상용	소로한면	세장형 평지	1,409,000

다. 시점수정

시점수정은 『감정평가에 관한 규칙』 제14조 제2항 제2호, 『부동산 거래신고 등에 관한 법률』 제19조에 따라 국토교통부장관이 조사·발표하는 지가변동률, 생산자물가상승률 등을 적용할 수 있으나, 생산자물가상승률은 일반재화에 대한 가격 변동률로서 국지적인 특성을 보이는 지가변동을 반영하기 어려우므로 당해 지역의 지가 변동 추이를 보다 적절히 반영한다고 판단되는 비교표준지가 있는 시·군·구의 같은 용도지역 지가변동률을 시점수정치로 결정하였음. (미발표시 직전월 지가변동률 적용)

구분	대상지역	기 간	지가변동률(%)	보정치(배)	비 고
표준지 A	대구광역시 달서구 '주거지역'	2025.01.01~2025.07.24	0.383	1.00383	-

감정평가액의 산출근거 및 결정 의견

라. 지역요인 비교

결정 의견	대상토지와 비교표준지는 인근지역에 소재하여 지역요인 대등함.
지역요인 비교치	1.000

감정평가액의 산출근거 및 결정 의견

마. 개별요인 비교

■ 주택지대[일련번호 1]/표준지A]

조 건	항 목	세 항 목	격 차 율 (대상/표준지A)	비 고
가로 조건	가로의 폭, 구조 등의 상태	폭, 포장, 계통 및 연속성 등	0.98	가로의 계통 및 연속성 등에서 열세함.
접근 조건	교통시설과의 거리	인근 대중교통시설과의 거리 및 편의성 등	1.00	유사함.
	상가와의 접근성	인근 상가와의 거리 및 편의성 등		
	공공 및 편의시설과의 접근성	유치원, 초등학교, 공원, 병원, 관공서 등과의 거리 및 편의성 등		
환경 조건	일조 등 자연환경	일조, 통풍, 조망, 경관, 지반, 지질 등	1.00	유사함.
	인근환경	인근 토지의 이용상황, 인근 토지 이용상황과의 적합성 등		
	공급 및 처리시설의 상태	상.하수도, 도시가스 등		
	위험 및 혐오시설 등	변전소, 가스탱크, 오수처리장 등의 유무 등		
획지 조건	면적, 접면 너비, 형상 등	면적, 접면너비, 형상, 깊이 등	0.97	형상 등에서 열세함.
	방위, 고저 등	방위, 고저, 경사지 등		
	접면도로 상태	각지, 2면획지, 3면획지 등		
행정적 조건	행정상의 규제정도	용도지역, 지구, 구역 등	1.00	유사함.
		입체이용 제한 등		
기타 조건	기타	장래의 동향, 기타	1.00	유사함.
개별요인 비교치			0.951	

감정평가액의 산출근거 및 결정 의견

바. 그 밖의 요인의 보정

1) 그 밖의 요인 보정의 근거 및 필요성

표준지공시지가는 과세, 보상 및 일반거래 목적 평가시 산정기준이 되는 공시가격으로서, 다양한 목적에 활용되는 바, 실제 시장가치와는 다소 차이를 보임. 따라서 적정가격 산정을 위해 보정단계를 거치게 되며, 인근지역 및 동일수급권 내 유사 토지의 정상적인 거래사례, 평가사례 및 정상적인 지가수준을 참작함으로써, 적정한 감정평가를 하고자 그 밖의 요인의 보정이 필요함. 『감정평가에 관한 규칙』제14조 제2항 제5호, 대법원판례"2003다38207판결 (2004.5.14.선고)", "2002두5054(2003.7.25.선고)"등에서 그 밖의 요인 보정의 필요성을 인정하고 있음.

2) 평가사례 및 거래사례

가) 평가사례

(출처: 한국감정평가사협회 감정평가정보화시스템 등)

기호	소재지	지목	면적 (m ²)	용도 지역	이용 상황	감정 평가 목적	기준시점	토지단가 (원/m ²)	기준시점의 개별공시지가 (원/m ²)	격차율
① 선정	상인동 ***_*	대	187	2종일주	단독주택	법원 경매	2025.06.05	2,330,000	1,167,000	2.00
②	상인동 ***	대	145	2종일주	단독주택	법원 경매	2023.05.04	1,818,000	871,500	2.09

나) 거래사례 내역

(출처: 등기사항전부증명서, 감정평가정보체계 등)

기호	소재지	지목	용도 지역	토지면적 (m ²)	이용 상황	거래금액 (원)	토지거래단가 (원/m ²)	거래시점 (계약일기준)	거래시점의 개별공시지가 (원/m ²)
㉠	진천동 ***_**	대	2종일주	48	상업 나지	169,440,000	약 3,530,000	2023.10.24	2,099,000
㉡	상인동 ***_**	대	2종일주	142	주상용	345,000,000 (건물포함)	약 2,140,000	2023.04.03	1,372,000
비고	<토지단가 산출개요> ■ 건물 개요 : 벽돌구조(사용승인일 : 1989.09.25), 면적 : 155.74m ² ■ 토지 추정단가 : $\{[345,000,000\text{원} - (1,000,000\text{원}/\text{m}^2 \times 12/45 \times 155.74\text{m}^2)] / 142\text{m}^2\} = 2,140,000\text{원}/\text{m}^2$								

감정평가액의 산출근거 및 결정 의견

3) 인근지역 지가수준

용도지역	용도	도로조건	지가수준	조사처
2종일주	단독주택	소로한면	2,300,000~2,700,000원/m ²	인근 부동산

4) 그 밖의 요인 보정치의 결정

가) 산정방법

감정평가 기준시점에서 사례(평가사례 및 거래사례 등)를 기준으로 시점수정, 지역요인, 개별요인 비교 등을 거쳐 산출한 표준지가격과 표준지공시지가에 시점수정을 거친 기준시점 표준지가격을 비교하여 그 밖의 요인 보정치 산정함.

■ 그 밖의 요인 보정치 =
$$\frac{\text{(사례기준 표준지 평가) 사례가격} \times \text{시점수정} \times \text{지역요인} \times \text{개별요인}}{\text{(표준지공시지가 시점수정) 공시지가} \times \text{시점수정}}$$

감정평가액의 산출근거 및 결정 의견

나) 그 밖의 요인 보정치 산정

(1) 비교사례의 선정

선정 비교사례	감정평가전례 ①
비교사례 선정의견	본건이 속한 인근지역 또는 동일수급권내 유사지역에 소재하고 용도지역, 이용상황 등이 동일 또는 유사하며, 제반 가치형성요인이 유사한 사례(사정이 개입되지 아니한 거래사례 또는 평가사례) 중 선정하였음.

(2) 시점수정

(미발표시 직전월 지가변동률 적용)

구분	대상지역	기 간	지가변동률(%)	보정치(배)	비 고
비교사례 ①	대구광역시 달서구 '주거지역'	2025.06.05~2025.07.24	0.092	1.00092	-

(3) 지역요인 비교

결정 의견	비교표준지는 비교사례와 인근지역 내에 소재하여 지역요인은 동일함.
지역요인 비교치	1.000

감정평가액의 산출근거 및 결정 의견

(4) 개별요인 비교

■ 주택지대[표준지A/비교사례①]

조 건	항 목	세 항 목	격 차 율 (표준지A /비교사례①)	비 고
가로 조건	가로의 폭, 구조 등의 상태	폭, 포장, 계통 및 연속성 등	1.10	가로의 폭, 계통 및 연속성 등에서 우세함.
접근 조건	교통시설과의 거리	인근 대중교통시설과의 거리 및 편의성 등	1.00	유사함.
	상가와의 접근성	인근 상가와의 거리 및 편의성 등		
	공공 및 편의시설과의 접근성	유치원, 초등학교, 공원, 병원, 관공서 등과의 거리 및 편의성 등		
환경 조건	일조 등 자연환경	일조, 통풍, 조망, 경관, 지반, 지질 등	1.02	인근 토지의 이용상황 등에서 우세함.
	인근환경	인근 토지의 이용상황, 인근 토지 이용상황과의 적합성 등		
	공급 및 처리시설의 상태	상.하수도, 도시가스 등		
	위험 및 혐오시설 등	변전소, 가스탱크, 오수처리장 등의 유무 등		
획지 조건	면적, 접면 너비, 형상 등	면적, 접면너비, 형상, 깊이 등	1.00	유사함.
	방위, 고저 등	방위, 고저, 경사지 등		
	접면도로 상태	각지, 2면획지, 3면획지 등		
행정적 조건	행정상의 규제정도	용도지역, 지구, 구역 등	1.00	유사함.
		입체이용 제한 등		
기타 조건	기타	장래의 동향, 기타	1.00	유사함.
개별요인 비교치			1.122	

감정평가액의 산출근거 및 결정 의견

(5) 사례기준 표준지평가

구분	비교사례	비교사례 단가(원/m ²)	시점수정	지역요인	개별요인	비교사례 기준 비교표준지단가(원/m ²)
표준지 A	①	2,330,000	1.00092	1.000	1.122	2,616,665

(6) 그 밖의 요인 보정치 산정

$$\frac{\text{비교사례① 기준 비교표준지단가}}{\text{표준지공시지가A} \times \text{시점수정}} = \frac{2,616,665}{1,409,000 \times 1.00383} = 1.850$$

다) 그 밖의 요인 보정치 결정

보 정 내 용	표준지	결정 보정치
인근 감정평가사례, 거래사례, 인근지역 지가수준, 경매낙찰가율 및 대상토지의 감정평가목적 등을 고려하여 그 밖의 요인 보정치를 다음과 같이 결정하였음.	A	1.85

사. 공시지가기준법에 의한 토지단가

일련 번호	표준지 기호	표준지공시지가 (원/m ²)	시점 수정	지역 요인	개별 요인	그 밖의 요인	산정단가 (원/m ²)	결정단가 (원/m ²)	비고
1)	A	1,409,000	1.00383	1.000	0.951	1.85	2,488,418	2,490,000	-

감정평가액의 산출근거 및 결정 의견

2. 거래사례비교법에 의한 토지단가

가. 거래사례 선정

1) 선정기준

선정 비교사례	거래사례 ㉠
비교사례 선정의견	인근지역내 본건 토지와 용도지역·이용상황 등이 유사하고 대상물건과 위치적 유사성이나 물적 유사성이 있어 지역요인, 개별요인 등 제반 가치형성요인이 유사한 실거래사례를 중심으로 선정하되, 『부동산 거래신고에 관한 법률』에 따라 신고된 실제 거래가격으로서 비교가능성이 높아 감정평가의 기준으로 적용하기에 적당하다고 판단되는 거래사례를 선정하였음.

2) 거래사례 내역

(출처: 등기사항전부증명서, 감정평가정보체계 등)

기호	소재지	지목	용도 지역	토지면적 (㎡)	이용 상황	거래금액 (원)	토지거래 단가 (원/㎡)	거래시점 (계약일기준)	거래시점의 개별공시지가 (원/㎡)
㉠	진천동 ***_**	대	2종 일주	48	상업 나지	169,440,000	약 3,530,000	2023.10.24	2,099,000

나. 사정보정

결정 의견	선정된 비교사례에는 특별한 사정이 개입되지 않은 것으로 판단되는 바, 별도의 사정보정을 하지 아니하였음.
사정보정 비교치	1.000

감정평가액의 산출근거 및 결정 의견

다. 시점수정

(미발표시 직전월 지가변동률 적용)

구분	대상지역	기 간	지가변동률(%)	보정치(배)	비 고
비교사례 ㉠	대구광역시 달서구 '주거지역'	2023.10.24~2025.07.24	1.369	1.01369	-

라. 지역요인 비교

결정 의견	대상토지와 비교사례는 인근지역 또는 동일수급권 내 유사지역에 소재하여 지역요인은 대등함.
지역요인 비교치	1.000

감정평가액의 산출근거 및 결정 의견

마. 개별요인 비교

■ 주택지대[일련번호 1)/비교사례㉔]

조 건	항 목	세 항 목	격 차 율 (대상 /비교사례㉔)	비 고
가로 조건	가로의 폭, 구조 등의 상태	폭, 포장, 계통 및 연속성 등	0.90	가로의 폭 등에서 열세함.
접근 조건	교통시설과의 거리	인근 대중교통시설과의 거리 및 편의성 등	0.90	교통시설 및 상가와의 접근성 등에서 열세함.
	상가와의 접근성	인근 상가와의 거리 및 편의성 등		
	공공 및 편의시설과의 접근성	유치원, 초등학교, 공원, 병원, 관공서 등과의 거리 및 편의성 등		
환경 조건	일조 등 자연환경	일조, 통풍, 조망, 경관, 지반, 지질 등	0.90	인근 토지의 이용상황 등에서 열세함.
	인근환경	인근 토지의 이용상황, 인근 토지 이용상황과의 적합성 등		
	공급 및 처리시설의 상태	상.하수도, 도시가스 등		
	위험 및 혐오시설 등	변전소, 가스탱크, 오수처리장 등의 유무 등		
획지 조건	면적, 접면 너비, 형상 등	면적, 접면너비, 형상, 깊이 등	0.97	형상 등에서 열세함.
	방위, 고저 등	방위, 고저, 경사지 등		
	접면도로 상태	각지, 2면획지, 3면획지 등		
행정적 조건	행정상의 규제정도	용도지역, 지구, 구역 등	1.00	유사함.
		입체이용 제한 등		
기타 조건	기타	장래의 동향, 기타	1.00	유사함.
개별요인 비교치			0.707	

감정평가액의 산출근거 및 결정 의견

바. 거래사례비교법에 의한 토지단가

일련 번호	비교사례 기호	비교사례단가 (원/㎡)	사정보정	시점수정	지역요인	개별요인	산정단가 (원/㎡)	결정단가 (원/㎡)	비고
1)	㉠	3,530,000	1.000	1.01369	1.000	0.707	2,529,876	2,530,000	-

3. 시산가액 조정 및 토지 감정평가액의 결정

가. 시산가액

일련번호	공시지가기준법에 의한 토지단가(원/㎡)	거래사례비교법에 의한 토지단가(원/㎡)	결정단가 (원/㎡)
1)	2,490,000	2,530,000	2,490,000

나. 시산가액의 조정 및 감정평가액의 결정

1) 시산가액의 조정 및 감정평가액의 결정에 관한 의견

상기와 같이 산출된 공시지가기준법에 의하여 결정된 토지단가와 거래사례비교법에 의하여 결정된 토지단가가 상호간에 유사하여 합리성이 인정된다고 판단되는 바, 『감정평가에 관한 규칙』 제14조 제1항에 따라 공시지가기준법에 의해 산출된 시산가액을 대상토지의 감정평가액으로 결정하였음.

2) 대상토지의 감정평가액

일련번호	소재지	공부면적 (㎡)	사정면적 (㎡)	토지단가 (원/㎡)	감정평가액 (원)	비고
1)	대구광역시 달서구 상인동 388-8	91	91	2,490,000	226,590,000	-
합 계		91	91	-	226,590,000	-

감정평가액의 산출근거 및 결정 의견

Ⅲ. 대상건물의 감정평가액 산출근거

1. 개요

대상건물 감정평가액의 산출은 건축물의 구조, 시공상태, 사용자재, 마감상태 및 부대시설 등을 종합 참작하여 원가법으로 평가하되, 건물만의 거래사례 포착이 어려워 거래사례비교법에 의한 합리성 검토는 생략하였음. 원가법이란 『감정평가에 관한 규칙』 제15조에 따라 대상 건물의 재조달원가에 감가수정(減價修正)을 하여 대상 건물의 가액을 산정하는 방법을 말하여 산출방법은 아래와 같음.

산 식	$\begin{aligned} \text{건물 적용단가} &= \text{재조달원가} - \text{감가수정(단가)} \\ \text{건물 적산가액} &= \text{적용단가} \times \text{건물 면적} \end{aligned}$
-----	---

2. 대상건물의 개황

일련 번호	주 용 도	구 조	면적(m ²)	비고(층수)
가)	주택	세멘부록조	47.745	-/

3. 재조달원가 결정

건물의 재조달원가(표준단가+보정단가)는 한국부동산원 2023년을 참고하되, 대상건물의 시공의 정도, 관리 및 이용상태, 유지.보수의 정도, 감정평가목적 등을 고려하여 결정하였음.

가. 한국부동산원 2023년

분류번호	용도	구조	급수	표준단가 (원/m ²)	내용년수
1-1-2-5	일반주택	조적조(시멘트벽돌) 슬래브 위 시멘트기와잇기	3	1,770,000	45 (40~50)

감정평가액의 산출근거 및 결정 의견

나. 부대설비 내역

부대설비 보정이란 상기 건물표준단가와 대상건물이 갖는 전기설비, 기계설비 수준 및 마감재 등의 차이를 보정하기 위한 것으로 이를 통해 대상건물의 적정 재조달원가를 산정함.

다. 재조달원가 결정

일련 번호	층	용도	재조달원가 (원/㎡)	시공의 정도 및 관리상태	비 고
가)	1층	주택	1,000,000	중	-

4. 감가수정 및 건물단가의 결정

감가수정은 대상물건에 대한 재조달원가를 감액하여야 할 요인이 있는 경우에 가치 하락요인 등(감가요인)을 고려하여 그에 해당하는 금액을 재조달원가에서 공제하여 기준시점에 대상물건의 가액을 적정화하는 작업을 말함. 본 감정평가에서는 『감정평가에 관한 규칙』 제15조에 의거하여 대상건물의 경제적 내용년수를 기준으로 하되, 감가수정 방법인 정액법·정률법 또는 상환기금법 중에서 대상 건물에 가장 적합한 방법인 “정액법”으로 감가수정하였음.

일련 번호	층별	재조달원가 (원/㎡)	잔존 내용년수	내용 년수	산정단가 (원/㎡)	결정단가 (원/㎡)	사용승인일
가)	1층	1,000,000	10 관찰감가	45	222,222	222,000	1981.01.09

5. 대상건물의 감정평가액

일련 번호	층별	공부 면적(㎡)	사정 면적(㎡)	적용단가 (원/㎡)	감정평가액 (원)	비 고
가)	1층	47.745	47.745	222,000	10,599,390	-
합 계		47.745	47.745	-	10,599,390	-

감정평가액의 산출근거 및 결정 의견

IV. 감정평가액 결정의견

인근지역의 가격수준 등을 종합적으로 검토할 때, 공시지가기준법에 의한 토지 감정평가액과 원가법에 의한 건물 감정평가액을 합산한 금액의 합리성이 인정됨. 대상물건의 특성 등을 종합 참작하고 감정평가목적(경매)을 고려하여 이를 대상 부동산의 감정평가액으로 결정함.

구 분	감정평가액(원)	비 고
토 지	226,590,000	상세내역은 명세표 참조
건 물	10,599,390	
제시외건물	792,740	
합 계	237,982,130	-

끝.

토지건물 감정평가명세표

일련 번호	소재지	지번	지 목 및 용 도	용도지역 및 구 조	면 적 (㎡)		감 정 평 가 액		비 고
					공 부	사 정	단 가	금 액	
1	대구광역시 달서구 상인동	388-8	대	제2종 일반주거지역	91	91	2,490,000	226,590,000	
가	" [도로명주소] 대구광역시 달서구 상원로15길 46	388-8 위지상	주택	시멘블록조 시멘기와지붕 단층	47.745	47.745	222,000	10,599,390	1,000,000 x 10/45 관찰감가 실제: 기와형 강판지붕
소 계								₩237,189,390	
ㄱ	< 제시외건물 > "	388-8 위지상	창고	블록조 강판지붕 단층	(2)	2	100,000	200,000	300,000 x 10/30 관찰감가
ㄴ	"	388-8 위지상	창고	판넬조 판넬지붕 단층	(7.6)	7.6	66,600	506,160	200,000 x 10/30 관찰감가
ㄷ	"	388-8 위지상	창고	블록 및 판넬조 판넬지붕 단층	(1.3)	1.3	66,600	86,580	200,000 x 10/30 관찰감가
소 계								₩792,740	
합 계								₩237,982,130.-	
				이	하	여	백		

토지 감정평가요항표

- | | | |
|---------------|-----------------------|----------------|
| (1) 위치 및 주위환경 | (2) 교통상황 | (3) 형태 및 이용상태 |
| (4) 인접 도로상태 | (5) 토지이용계획 및 제한상태 | (6) 제시목록 외의 물건 |
| (7) 공부와의 차이 | (8) 기타참고사항(임대관계 및 기타) | |

(1) 위치 및 주위환경

본건은 대구광역시 달서구 진천동 소재 '월배중학교' 북동측 인근에 위치하는 부동산(토지, 건물)으로서, 주위는 아파트단지, 단독주택 및 근린생활시설 등으로 형성되어 있음.

(2) 교통상황

본건까지 차량접근 가능하며, 제반 교통사정은 보통임.

(3) 형태 및 이용상태

인접지 대비 대체로 등고평탄한 사다리형의 토지로서, 주거용 건부지로 이용 중임.

(4) 인접 도로상태

대상물건 북동측으로 노폭 약 7~8m 내외의 포장도로에 접함.

(5) 토지이용계획 및 제한상태

도시지역, 제2종일반주거지역, 소로2류(폭 8m~10m)(접합), 가축사육제한구역(세부사항은 녹색환경과 문의요망), 상대보호구역(세부사항은 남부교육청 문의요망)

(6) 제시목록 외의 물건

—

토지 감정평가요항표

- | | | |
|---------------|-----------------------|----------------|
| (1) 위치 및 주위환경 | (2) 교통상황 | (3) 형태 및 이용상태 |
| (4) 인접 도로상태 | (5) 토지이용계획 및 제한상태 | (6) 제시목록 외의 물건 |
| (7) 공부와의 차이 | (8) 기타참고사항(임대관계 및 기타) | |

(7) 공부와의 차이

없음.

(8) 기타참고사항(임대관계 및 기타)

1) 임대관계: 미상임.

2) 기 타: —

건물 감정평가요항표

- | | | |
|--------------|-------------|------------------------|
| (1) 건물의 구조 | (2) 이용상태 | (3) 설비내역 |
| (4) 부합물 및 종물 | (5) 공부와의 차이 | (6) 기타 참고사항(임대관계 및 기타) |

(1) 건물의 구조

- 가) 시멘블록조 시멘기와지붕 1층 건물로서,
- 외벽 : 몰탈위 페인팅 마감 등
- 내벽 : 벽지도배 마감 등
- 바닥 : 장판지마감 등
- 창호 : 샷시창호 등임.

(2) 이용상태

- 가) 주택으로 이용 중임.

(3) 설비내역

기본적인 위생설비 및 급배수설비, 난방설비 등이 구비되어 있음.

(4) 부합물 및 종물

후첨 '지적및건물개황도'와 같이 제시외건물이 소재함.

(5) 공부와의 차이

본건 건물은 공부상 '시멘기와지붕'이나 실제 '기와형강판지붕'임.

(6) 기타참고사항(임대관계 및 기타)

- 1) 임대관계: 미상임.
- 2) 기 타: —

광역 위치도

기 호 : ()

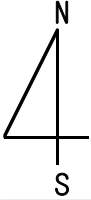

소재지	대구광역시 달서구 상인동 388-8
-----	---------------------



위 치 도

기 호 : ()

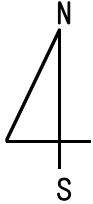

소재지	대구광역시 달서구 상인동 388-8
-----	---------------------



지 적 및 건 물 개 황 도

기호 : ()

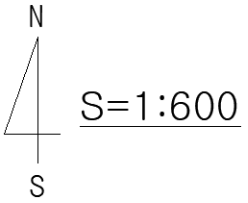
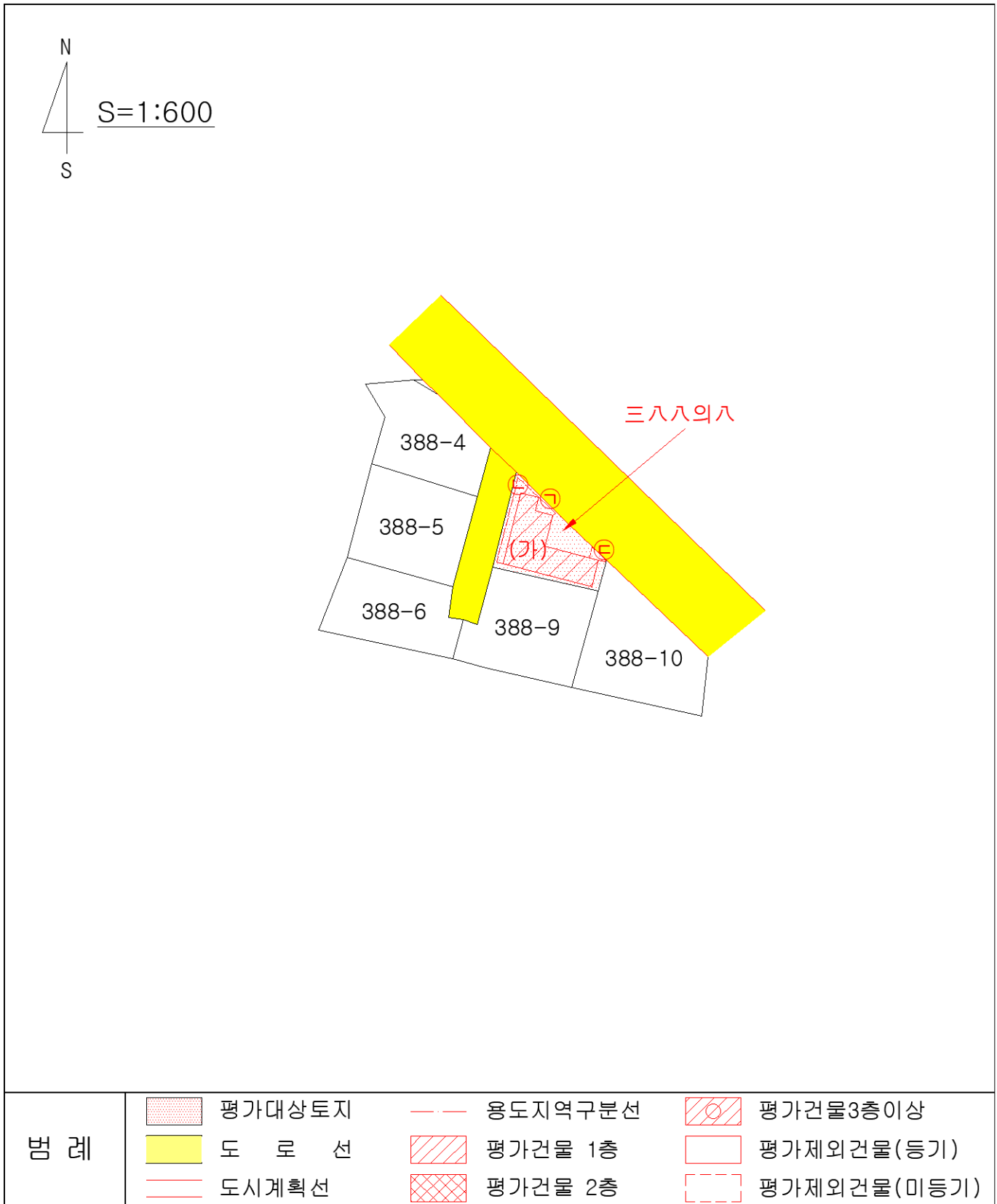

범 례	평가대상토지	용도지역구분선	평가건물3층이상
	도 로 선	평가건물 1층	평가제외건물(등기)
	도시계획선	평가건물 2층	평가제외건물(미등기)

지 적 및 건 물 개 황 도

기호 : ()

S : 1

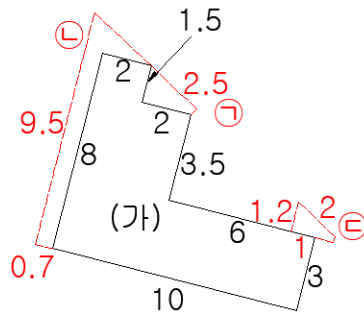
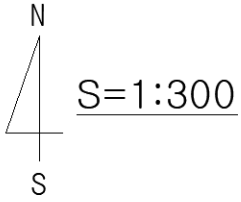

<면적산출근거>
(가): 공부상 면적으로 사정함.

- <제시외건물>
- ㉠블록조 강판지붕 단층(창고) : 약 2m^2
 - ㉡판넬조 판넬지붕 단층(창고) : 약 7.6m^2
 - ㉢블록 및 판넬조 판넬지붕 단층(창고) : 약 1.3m^2

사 진 용 지



본건 및 주변 전경



본건 전경



본건 전경

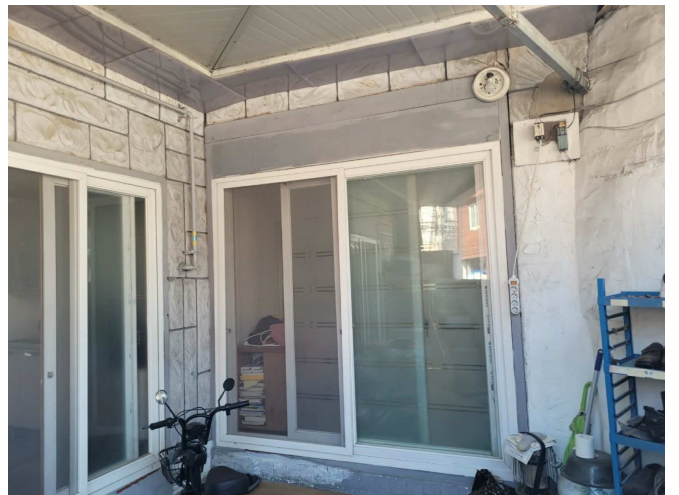

건물 가) 전경

사 진 용 지



건물 가) 전경



제시외건물 ㉠



제시외건물 ㉡



제시외건물 ㉢