

감정평가서

건명	조연숙 소유물건 (2024타경104171)
의뢰인	대구지방법원 안동지원 사법보좌관 김은숙
감정서번호	대경241209-01

이 감정평가서는 감정평가 의뢰목적 외의 목적에 사용하거나 타인(의뢰인 또는 담보감정평가사 확인은행이 아닌 자)이 사용할 수 없을 뿐 아니라 복사, 개작(改作), 전재(轉載)할 수 없으며 이로 인한 결과에 대하여 감정평가업자는 책임을 지지 않습니다.

대경감정평가사사무소

대구광역시 수성구 범어동 달구벌대로 489안길 8-2 1호
TEL. 053-753-9616 FAX. 053-753-9733

(토지및건물)감정평가표

본인은 감정평가에 관한 법규를 준수하고 감정평가이론에 따라 성실하고 공정하게 이 감정평가서를 작성하였기에 서명날인합니다.

감정평가사

(인)

김효중

감정평가액	삼억삼천삼백사만오천일백원정 (₩333,045,100.-)					
의뢰인	대구지방법원 안동지원 사법보좌관 김은숙		감정평가 목적	법원경매		
제출처	대구지방법원 안동지원 경매3계		기준가치	시장가치		
소유자 (대상업체명)	조연숙 (2024타경104171)		감정평가 조건	-		
목록표시 근거	귀 제시목록		기준시점	조사기간	작성일	
기타 참고사항	-		2024.12.19	2024.12.17 ~ 2024.12.18	2024.12.19	
감정 평가 내용	공부(公簿)(의뢰)		사정		감정평가액	
	종류	면적(㎡) 또는 수량	종류	면적(㎡) 또는 수량	단가	금액
	토지	11,584	토지	11,584	-	287,670,000
	건물	73.88	건물	-	-	평가외
	(제시외 건물)	(995.0)	건물	995.0	-	45,375,100
합계						₩333,045,100
감정평가액의 산출근거 및 결정의견						
" 별 지 참 조 "						

감정평가액의 산출근거 및 결정의견

1. 감정평가개요

본건은 경상북도 봉화군 명호면 풍호리 소재 “매능마을” 북서측 근거리에 위치하는 토지·건물로서 경매 목적의 감정평가임.

1. 대상물건 개요

1) 토지

기호	소재지	면적 (㎡)	지목	이용상황	공법상제한사항	비고
1	봉화군 명호면 풍호리 893	5,547.0	전	전 및 과수원	계획관리지역	-
2	봉화군 명호면 풍호리 896	3,617.0	전	전 및 주거용부지	계획관리지역	-
3	봉화군 명호면 풍호리 894	2,420.0	전	전 및 축사부지	계획관리지역	-

2) 건물

기호	구조 및 층수	용도	총면적 (㎡)	사용승인일자	비고
가	조립식 판넬지붕 단층	주택	73.88	1996.10.08	확인불능 (열실)

2. 기준가치 및 감정평가 조건

1) 기준시점 결정 및 그 이유

대상물건의 가격조사 완료일인 2024년 12월 18일임.

감정평가액의 산출근거 및 결정의견

2) 실지조사 실시기간 및 내용

현장조사 및 관련자료조사 : 2024년 12월 17일, 18일.

3. 기준가치 및 감정평가조건

1) 기준가치 결정 및 그 이유

본건의 평가목적에 고려하여 「감정평가에 관한 규칙」 제5조 제1항에 따라 시장가치 기준으로 감정평가액을 결정함.

2) 의뢰인이 제시한 감정평가 조건에 대한 검토

해당사항 없음.

II. 감정평가방법의 적용

1. 토지의 평가방법

가. 본건 토지의 평가는 「부동산가격공시 및 감정평가에 관한 법률」 제21조, 「감정평가에 관한 규칙」 제14조의 의거하여 공시지가 기준법으로 적용하며 당해토지와 유사한 이용가치를 지닌다고 인정되는 표준지 공시지가를 기준으로 공시기준일로부터 가격시점까지의 지가변동률과 위치·형상·환경·이용상황·주변상황 및 기타 제반사항을 종합참작하여 평가하였으며, 거래사례비교법은 인근의 거래사례가 충분하지 않고 거래에 개입된 사정에 대한 보정요인의 파악이 곤란하며, 수익환원법은 수익자료의 확보가 곤란하여 적용하지 않았음.

나. 본건 토지 중 기호(1)토지의 일부 지상에는 소유자 미상의 과수목이 식재되어 있는 바 이를 포함하여 평가하였음.

다. 본건 토지 중 기호(2)(3)토지의 지상에는 소유자 미상의 제시외 건물이 소재하여 토지의 가격에 영향을 미치는 것으로 판단되나 이에 구매됨이 없이 정상 평가하였으며 제시외 건물을 감안한 토지의 가격을 감정명세표의 비교란에 표기하였으니 참고하시기 바랍니다.

감정평가액의 산출근거 및 결정의견

라. 본건 토지 중 기호(1)토지의 지상에는 소유자 미상의 제시외 건물이 소재하나 제시외 건물의 구조, 용도 및 면적 등으로 보아 토자의 가격에 미치는 영향이 극히 미미한 것으로 판단되어 정상 평가하였으니 참고하시기 바랍니다.

마. 본건 토지 중 기호(1)~(3)토지의 지상에 소재하는 제시외 건물은 개략적인 실측에 의거 원가법으로 평가하되 감가수정은 현상 및 관리상태 등을 고려하여 관찰감가법을 병용하여 평가하였으니 경매진행시 소유권 및 일괄처분 여부를 확인하시기 바랍니다.

2. 건물의 평가방법

가. 본건 건물은 현장조사 시점 현재 멸실되어 확인할 수 없는 바 평가에서 제외하였음.

III. 감정평가액 산출근거

1. 토지가격의 산출개요

가. 비교표준지 공시지가 선정(2024. 1. 1기준)

본건 대상토지의 인근지역에는 다수의 표준지가 소재하고 있으나 인근지역의 용도지역, 공법상 규제상황, 이용상황, 주위환경, 지리적 위치의 근접성 등을 고려하여 대상토지의 품등비교가 용이하고 가장 유사성 있는 비교표준지를 선정하였음.

기호	소재지	면적	지목	이용상황	용도지역	도로교통	형상지세	공시지가(원/㎡)	비고
A	봉화군 명호면 풍호리 948	2,026.0	전	전	계획관리	세로(가)	부정형 완경사	7,160	(1)~(3) 적용

감정평가액의 산출근거 및 결정의견

나. 시점수정

· 국토해양부에서 고시한 용도지역별 지가변동률을 적용함.

기 간	용도지역	비 고
경상북도 봉화군 (2024.01.01~2024.12.18)	계획관리	2024.01.01 ~ 2024.10.31 : 0.755 2024.10.01 ~ 2024.10.31 : 0.105 (1 + 0.00755) * (1 + 0.00105 * 48/31) ≒ 1.00919

※미고시월은 직전월을 유추적용함.

다. 지역요인 비교

비교표준지와 대상토지는 인근지역에 소재하고 있어 지역요인 동일시됨.

(격차율 : 1.00)

라. 개별요인 비교

1) 개별요인 비교항목

구분	항목	세부항목
농 경 지 대	접근조건	취락과의 접근성, 농로의 상태 등
	자연조건	일조, 토양, 토질, 관개, 배수, 재해의 위험성 등
	획지조건	면적, 경사, 경작의 편부 등
	행정적조건	행정상의 규제정도 등
	기타조건	장래의 동향, 기타 등

감정평가액의 산출근거 및 결정의견

2) 개별요인 비교치 결정

기호	비교 표준지	가로 조건	접근 조건	환경 조건	획지 조건	행정적 조건	기타 조건	개별요인 비교치
1	A	-	1.00	1.00	0.92	1.00	1.08 (과수목 포함)	0.99
본건은 표준지 보다 경사도 등에서 열세이며 일부 지상에는 과수목이 식재되어 있음.								
2	A	-	1.00	1.00	1.00	1.00	1.07	1.07
본건은 표준지와 제반 제반 개별요인에서 서로 대등한 편이며 본건 토지의 일부는 현황 주거용부지로 이용중임.								
3	A	-	1.00	1.00	1.00	1.00	1.05	1.05
본건은 표준지와 제반 제반 개별요인에서 서로 대등한 편이며 본건 토지의 일부는 현황 축사부지로 이용중임.								

마. 그 밖의 요인 보정

1) 그 밖의 요인 보정의 필요성

『 감정평가 및 감정평가사에 관한 법률 』, 『 감정평가에 관한 규칙 』 제14조 2항 5호, 대법원 판례 [2003다 38207(2004.05.14선고), 2002두 5054(2003.07.25선고), 국토교통부 유권해석 [건설부토정30241- 36538(1991.12.28)] 등에서 그 밖의 요인 보정의 필요성을 인정하고 있는 바, 인근 지역의 평가선례, 당해 지역의 가격수준 등을 종합 참작하여 그 밖의 요인 보정치를 적용하여 평가하였음.

감정평가액의 산출근거 및 결정의견

2) 인근 평가사례

(자료출처 : 한국감정평가사협회)

기호	소재지	지목	면적	용도지역	기준시점	단가 (원/㎡)	평가목적
①	명호면 풍호리 760	전	5,932.0	계획관리지역	2021.12.16	23,400	시가참고 평가

* 위의 평가사례는 평가대상 토지와 용도지역, 이용상황, 주위환경 등이 대체로 유사하여 그 밖의 요인 보정을 위한 적절한 사례인 것으로 판단됨.

3) 그 밖의 요인 보정치의 산정

* 그 밖의 요인 보정치 산식

$$\text{평가사례가격 기준 기준시점 현재 표준지가격} / \text{기준시점 현재 표준지가격} \\ = \text{평가사례} \times \text{지가변동률} \times \text{지역요인} \times \text{개별요인} / \text{공시지가} \times \text{지가변동률}$$

4) 그 밖의 요인 보정치 산정

가) 비교표준지 (A)

비교 표준지 (A)	기준시점현재 표준지가격(A)	공시지가 (2024.01.01)	시점수정 (2024.01.01 ~ 2024.12.18)			산정가격
		7,160	1.00919			7,226
평가사례 기준 표준지가격(B)	평가사례①	시점수정치	지역요인	개별요인	산정가격	
		23,400	1.02756	1.00	1.00	24,045
보정치	보정치 산정(B/A)					보정치 결정
	24,045 / 7,226 ≙ 3.328					3.30

감정평가액의 산출근거 및 결정의견

*시점수정(경상북도 봉화군 계획관리) : (2024.01.01 ~ 2024.10.18) : 1.00919
 (2021.12.16 ~ 2024.10.18) : 1.02756

*지역요인 : 인근지역에 소재하는 바, 지역요인 대등함.(1.00)

*개별요인 :

가로	접근	환경(자연)	획지	행정	기타	격차율
-	1.00	1.00	1.00	1.00	1.00	1.00

5) 인근 토지의 적정 지가수준

현장조사시점 현재 인근지역에 소재하는 본건 토지와 유사한 토지의 적정 지가수준은 계획관리지역내 농경지는 21,000원/㎡~ 27,000원/㎡ 내외인 것으로 조사됨.

6) 그 밖의 요인 보정치의 결정

본건 토지의 평가에서는 상기 그 밖의 요인 보정치의 산정 결과 및 기준시점 현재 인근 토지의 적정지가 수준 등을 고려하여 다음과 같이 그 밖의 요인 보정치를 적용하여 평가하였음.

비교표준지	A	비 고
그 밖의 요인 보정치	3.30	-

감정평가액의 산출근거 및 결정의견

바. 필지별 시산 단가

기호	비교 공시지가		시점수정	지역 요인	개별 요인	그 밖의 요인	산출단가 (원/㎡)	시산단가 (원/㎡)	비고
1	A	7,160	1.00919	1.00	0.99	3.30	23,606	24,000	과수목 포함
2	A	7,160	1.00919	1.00	1.07	3.30	25,514	26,000	-
3	A	7,160	1.00919	1.00	1.05	3.30	25,037	25,000	-

2. 건물가격의 산출개요

가. 본건 건물은 현장조사 시점 현재 멸실되어 확인할 수 없는 바 평가에서 제외 하였음.

IV 감정평가액 결정 의견

상기 시산단가는 대상물건의 제반 가격형성요인 등을 종합 검토하고, 거래시세 및 호가수준, 매매가격지수, 평가선례, 대상물건의 면적 등을 종합적으로 참작할 때 아래 표와 같이 단가를 결정함이 타당하다 판단되어 이와 같이 가격을 결정함.

구분	기호	물건별 적용단가 (원/㎡)	비고
토지	1	24,000	공시지가 기준법
	2	26,000	공시지가 기준법
	3	25,000	공시지가 기준법
건물	가	평가외	확인불능 (멸실)

토지건물감정평가명세표

일련 번호	소재지	지번	지 목 및 용 도	용도지역 및 구 조	면 적 (㎡)		감 정 평 가 액		비 고
					공 부	사 정	단 가	금 액	
1	경상북도 봉화군 명호면 풍호리	893	전	계획관리지역	5,547	5,547	24,000	133,128,000	현황 일부 과수원 과수목 포함 과수목 제외 토지가격 ₩122,034, 000- (@22,000 원/㎡)
가	"	893 위지상	주택	조립식 판넬지붕 단층	73.88	-	-	평가외	확인불능 (멸실)
2	"	896	전	계획관리지역	3,617	3,617	26,000	94,042,000	현황 일부 주거용부지 제시외 건물 감안 토지가격 ₩86,808,000- (@24,000 원/㎡)
3	"	894	전	계획관리지역	2,420	2,420	25,000	60,500,000	현황 일부 측시부지 제시외 건물 감안 토지가격 ₩53,240,000- (@22,000 원/㎡)
소 계								₩287,670,000	
ㄱ	경상북도 봉화군 명호면 풍호리	893 위지상	(참고)	목조 강판지붕 단층	(8.7)	8.7	40,000	348,000	100,000 X10/25 관찰감가

토지건물감정평가명세표

일련 번호	소재지	지번	지 목 및 용 도	용도지역 및 구 조	면 적 (㎡)		감 정 평 가 액		비 고
					공 부	사 정	단 가	금 액	
ㄴ	경상북도 봉화군 명호면 풍호리	894 위지상	(축사)	철파이프조 차광막지붕 단층	(320.0)	320.0	24,000	7,680,000	45,000 X11/20 관찰감가
ㄷ	"	" 위지상	(축사)	철파이프조 차광막지붕 단층	(320.0)	320.0	24,000	7,680,000	45,000 X11/20 관찰감가
ㄹ	경상북도 봉화군 명호면 풍호리	896 위지상	(주택)	경량철골조 강판지붕 단층	(60.3)	60.3	225,000	13,567,500	600,000 X15/40 관찰감가
ㄹ	"	" 위지상	(주택)	경량철골조 강판지붕 단층	(27.9)	27.9	102,000	2,845,800	360,000 X10/35 관찰감가
ㅂ	"	" 위지상	(다용도실)	목조 강판지붕 단층	(34.8)	34.8	64,000	2,227,200	240,000 X8/30 관찰감가
ㅅ	"	" 위지상	(가추)	목조 강판지붕 단층	(34.4)	34.4	28,000	963,200	90,000 X8/25 관찰감가
ㅇ	"	" 위지상	(창고)	철파이프조 강판지붕 단층	(89.4)	89.4	16,000	1,430,400	50,000 X8/25 관찰감가
ㅈ	"	" 위지상	(창고)	철파이프조 강판지붕 단층	(17.5)	17.5	78,000	1,365,000	150,000 X13/25 관찰감가
ㅊ	"	" 위지상	(창고 등)	철파이프조 강판지붕 단층	(28.0)	28.0	93,000	2,604,000	180,000 X13/25 관찰감가
ㅋ	"	"	(창고)	경량철골조	(28.0)	28.0	109,000	3,052,000	210,000

토지건물감정평가명세표

일련 번호	소재지	지번	지 목 및 용 도	용도지역 및 구 조	면 적 (㎡)		감 정 평 가 액		비 고
					공 부	사 정	단 가	금 액	
=	경상북도 봉화군 명호면 풍호리	위지상		강판지붕 단층					X13/25 관찰감가
		896 위지상	(계사)	철파이프조 강판지붕 단층	(18.0)	18.0	62,000	1,116,000	120,000 X13/25 관찰감가
표	"	" 위지상	(참고)	철파이프조 강판지붕 단층	(8.0)	8.0	62,000	496,000	120,000 X13/25 관찰감가
소 계								₩45,375,100	
합 계								₩333,045,100.-	
				이	하	여	백		

토지감정평가요항표

- | | | |
|---------------|-----------------------|----------------|
| (1) 위치 및 주위환경 | (2) 교통상황 | (3) 형태 및 이용상태 |
| (4) 인접 도로상태 | (5) 토지이용계획 및 제한상태 | (6) 제시목록 외의 물건 |
| (7) 공부와의 차이 | (8) 기타참고사항(임대관계 및 기타) | |

(1) 위치 및 주위환경

본건은 경상북도 봉화군 명호면 풍호리 소재 "매능마을" 북서측 근거리에 위치하며, 부근 일대는 농가주택, 농경지 및 임야 등으로 형성되어 있으며, 주위 환경은 보통시됨.

(2) 교통상황

본건까지 차량의 접근이 가능하며, 인근의 도로 여건 등으로 보아 제반 교통 사정은 다소 보통시됨.

(3) 형태 및 이용상태

- * 기호(1) : 부정형의 토지로 북하향 완경사지이며, 현황 전으로 이용중이며 일부는 과수원으로 이용중임.
- * 기호(2) : 부정형의 토지로 북하향 완경사지이며, 현황 전으로 이용중이며 일부는 주거용 부지로 이용중임.
- * 기호(3) : 부정형의 토지로 북하향 완경사지대에 자체 지반은 계단식으로 등고 평탄한 편이며, 현황 전으로 이용중이며 일부는 축사부지로 이용중임.

(4) 인접 도로상태

- * 기호(1) : 남측으로 폭 약 3미터 내외의 포장도로가 개설되어 있음.
- * 기호(2) : 서측으로 폭 약 3미터 내외의 포장도로가 개설되어 있음.
- * 기호(3) : 동측으로 폭 약 3미터 내외의 포장도로가 개설되어 있음.

(5) 토지이용계획 및 제한상태

- * 기호(1) : 계획관리지역, 가축사육제한구역(소(젓소 제외), 양(염소 등 산양 포함), 말 사슴 가능){가축분뇨의 관리 및 이용에 관한 법률}.
- * 기호(2)(3) : 계획관리지역, 가축사육제한구역(소(젓소 제외), 양(염소 등 산양 포함),

토지감정평가요항표

- | | | |
|---------------|-----------------------|----------------|
| (1) 위치 및 주위환경 | (2) 교통상황 | (3) 형태 및 이용상태 |
| (4) 인접 도로상태 | (5) 토지이용계획 및 제한상태 | (6) 제시목록 외의 물건 |
| (7) 공부와의 차이 | (8) 기타참고사항(임대관계 및 기타) | |

말 사슴 가능){가축분뇨의 관리 및 이용에 관한 법률}, 가축사육제한구역 (전부제한){가축분뇨의 관리 및 이용에 관한 법률}임.

(6) 제시목록 외의 물건

후첨 "지적 및 건물개황도" 참조 [<기호(1)~(3)토지 지상> (ㄱ) : "참고" ~ (ㄷ) : "참고"]

(7) 공부와의 차이

- * 기호(1) : 의뢰목록상 지목은 전이나, 현황 일부는 과수원으로 이용중임.
- * 기호(2) : 의뢰목록상 지목은 전이나, 현황 일부 지상에는 주택등 제시외 건물이 소재함.
- * 기호(3) : 의뢰목록상 지목은 전이나, 현황 일부 지상에는 축사가 소재함.

(8) 기타참고사항(임대관계 및 기타)

- * 임대관계는 미상임,
- * 본건 토지의 지상에 소재하는 제시외 건물은 이해관계인의 부재로 일부 건물의 내부 및 이용상황 등은 확인할 수 없어 통상적인 상황을 상정하여 평가하였으니 참고하시기 바랍니다.
- * 본건 토지 중 기호(3)토지의 지상에는 이전이 가능한 것으로 판단되는 비닐하우스골조 및 컨테이너박스가 소재하니 참고하시기 바랍니다.

건물감정평가요항표

- | | | |
|----------------------------|-------------------------|------------------------------------|
| (1) 건물의 구조
(4) 부합물 및 종물 | (2) 이용상태
(5) 공부와의 차이 | (3) 설비내역
(6) 기타 참고사항(임대관계 및 기타) |
|----------------------------|-------------------------|------------------------------------|

(1) 건물의 구조

현장조사 시점 현재 건물이 멸실되어 확인할 수 없는 상태임.

(2) 이용상태

확인불능(멸실)

(3) 설비내역

확인불능(멸실)

(4) 부합물 및 종물

확인불능(멸실)

(5) 공부와의 차이

확인불능(멸실)

(6) 기타참고사항(임대관계 및 기타)

확인불능(멸실)

광역위치도



소재지

경상북도 봉화군 명호면 풍호리 893 외

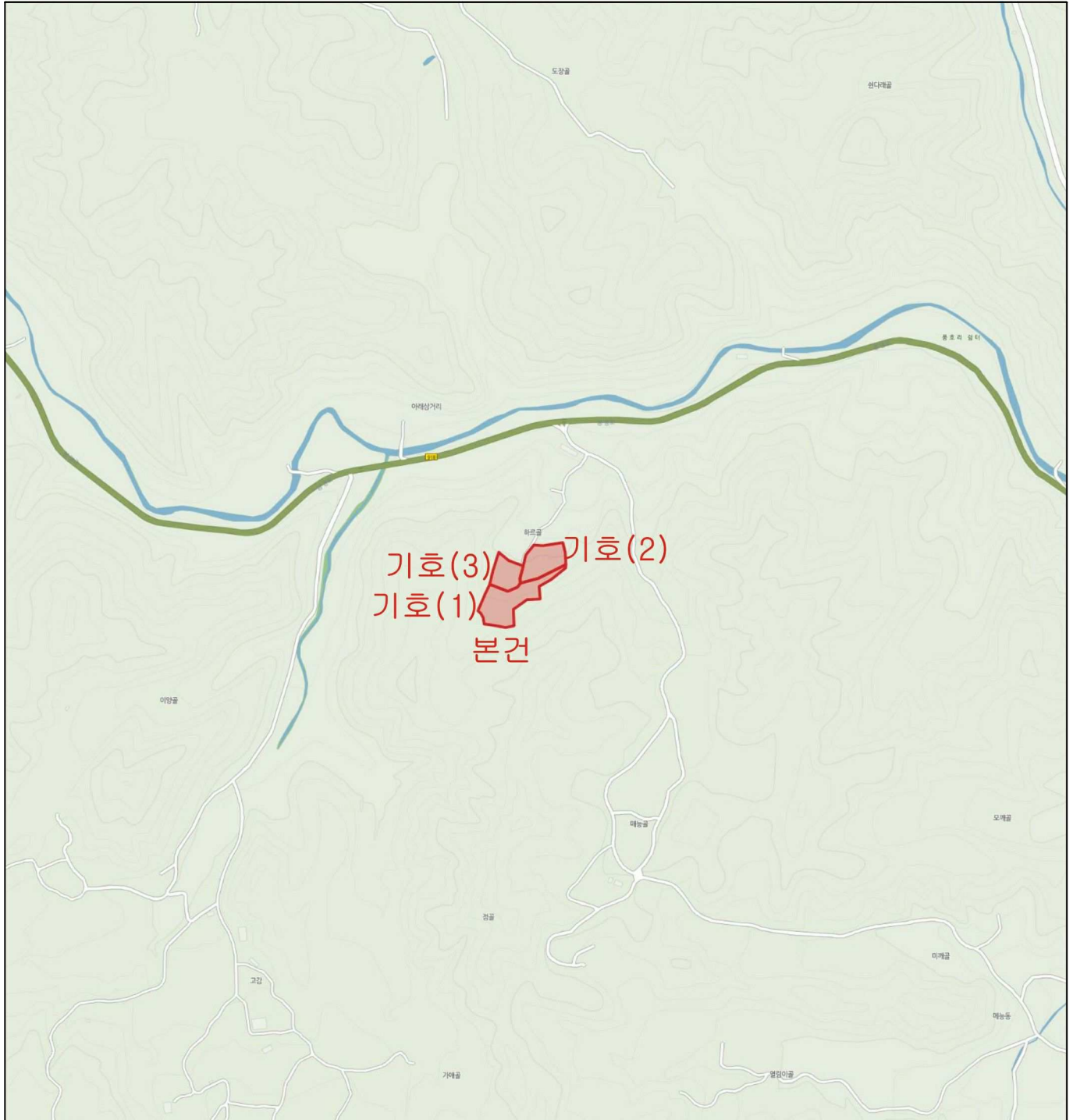

위 치 도



소재지	경상북도 봉화군 명호면 풍호리 893 외
-----	------------------------

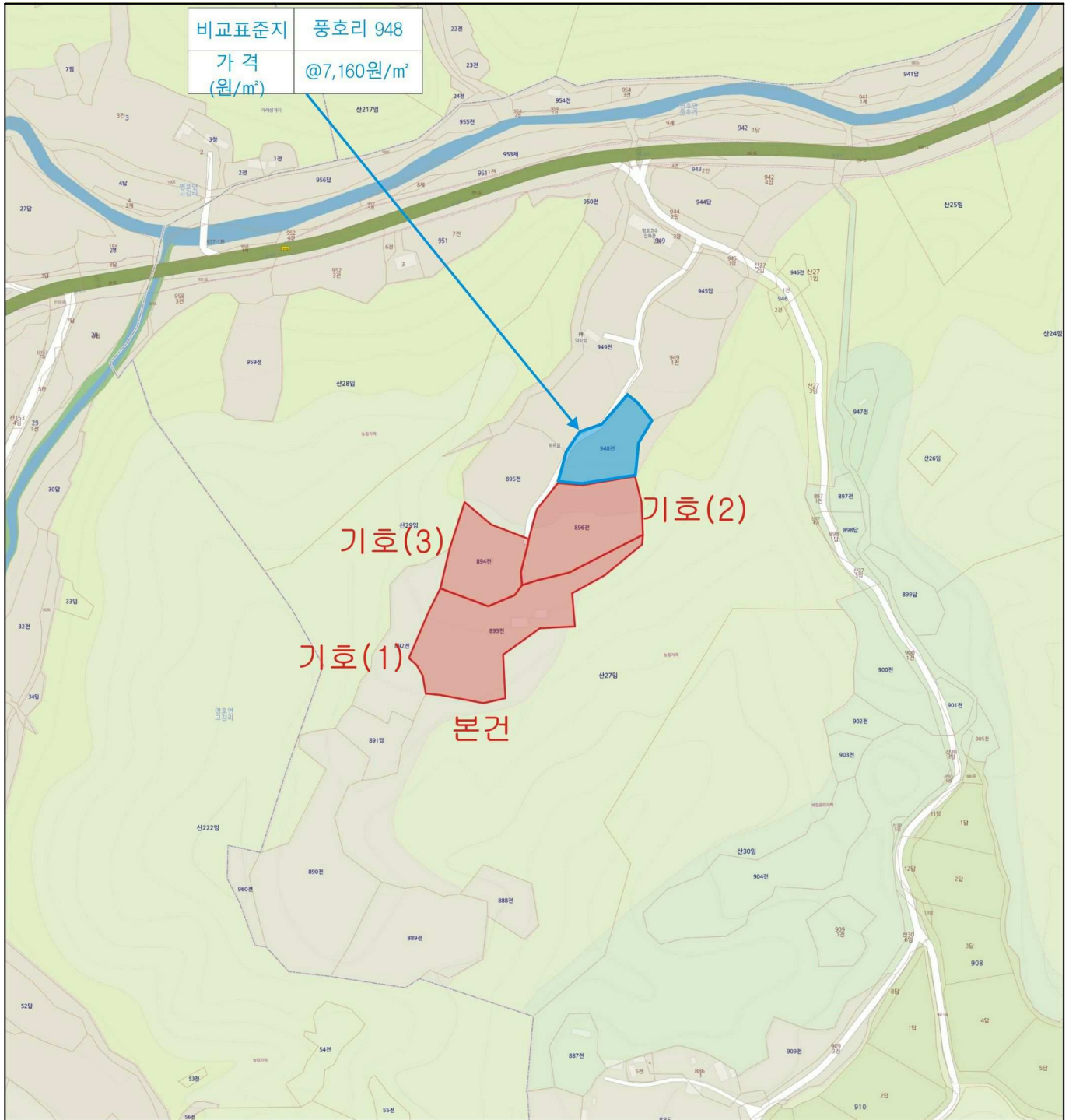

지 적 도

(S : 1/1200)

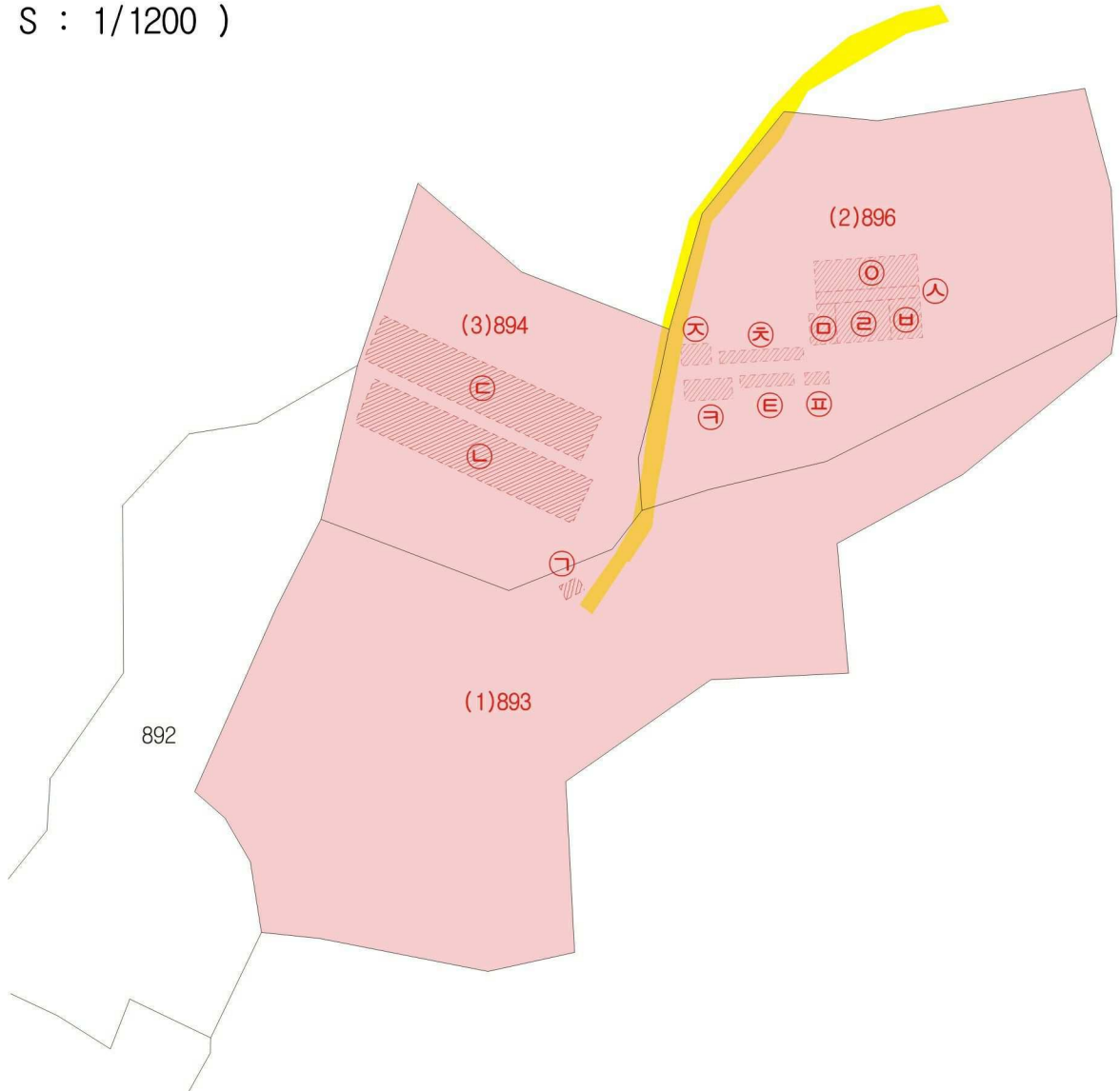

범례	적색 : 평가대상토지	평가건물 1층	평가제외건물(등기)
	황색 : 도로선	평가건물 2층	평가제외건물(미등기)
	적색실선 ; 계획도로선	평가건물 3층이상	지하층

건물개황도

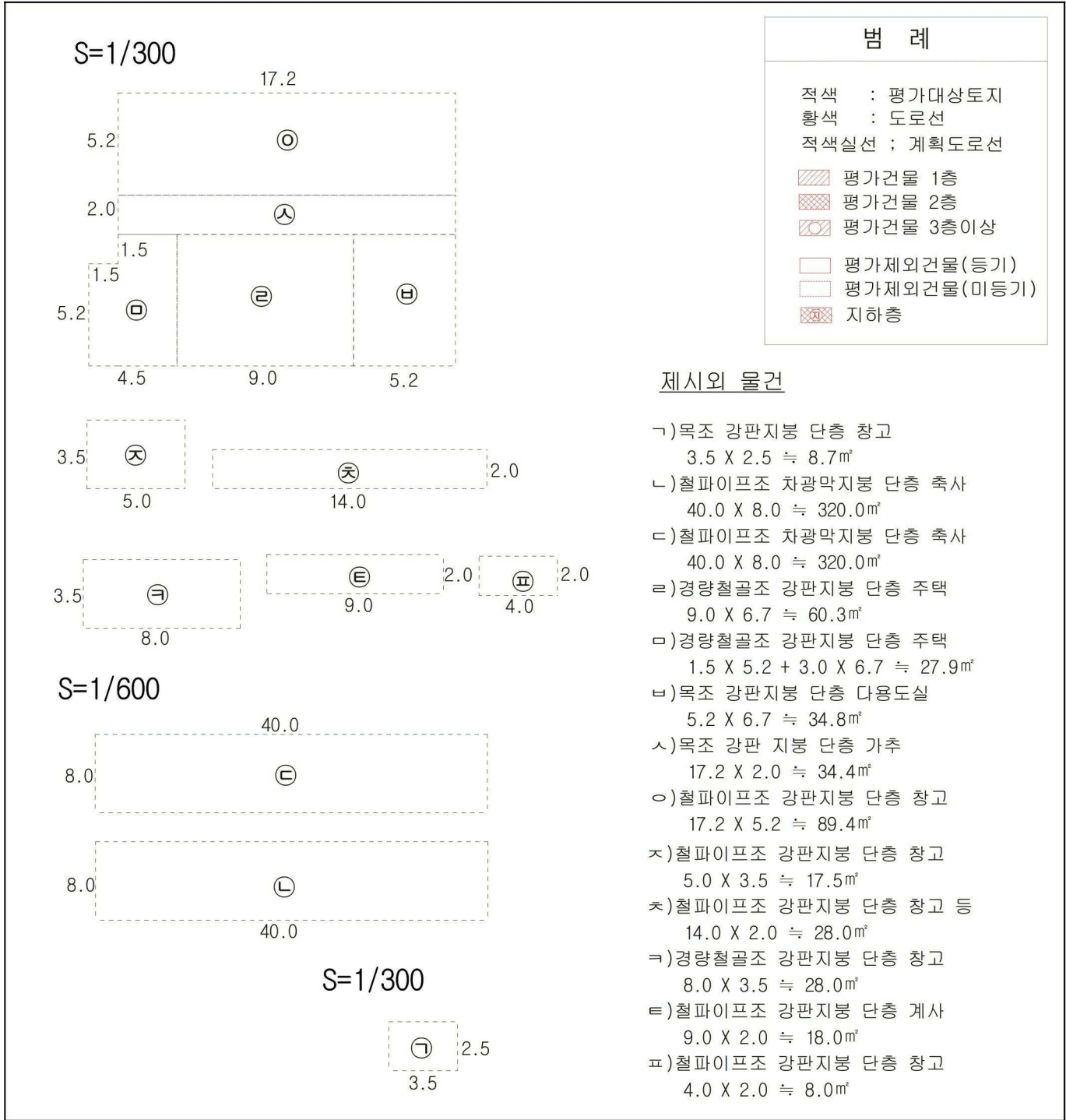



(1)



(1)



(1)



(1)



(2)



(2)



(2)



(3)



(3)



()



()



()



()



()



()



()



()



()



()



()



()



()



()



()



(3)

()



(3)

()