

감정평가서

APPRAISAL REPORT

건명: 이지은 소유물건(2025타경8700)

의뢰인: 서울남부지방법원 사법보좌관 김경현

감정평가서번호: MS-1-2502-11

이 감정평가서는 감정평가 의뢰목적 외의 목적에 사용하거나 타인(의뢰인 또는 제출처가 아닌 자)이 사용할 수 없을 뿐 아니라 복사, 개작(改作), 전재(轉載)할 수 없으며 이로 인한 결과에 대하여 감정평가법인등은 책임을 지지 않습니다.

목산 감정평가사사무소

(구분건물)감정평가표

본인은 감정평가에 관한 법규를 준수하고 감정평가이론에 따라 성실하고 공정하게 이
감정평가서를 작성하였기에 서명날인합니다.

감 정 평 가 사

(인)

서 창 완

감정평가액	일십오억삼천오백만원정(₩1,535,000,000.-)					
의뢰인	서울남부지방법원 사법보좌관 김경현	감정평가 목 적	법원경매			
제출처	서울남부지방법원 경매1계	기준가치	시장가치			
소유자 (대상업체명)	이지은 (2025타경8700)	감정평가 조 건	-			
목록표시 근 거	귀 제시목록 등	기준시점	조 사 기 간	작 성 일		
기 타 참고사항	-	2025.02.26	2025.02.25 ~ 2025.02.26	2025.02.27		
감 정 평 가 내 용	공부(公簿)(의뢰)		사 정		감 정 평 가 액	
	종 류	면적(㎡) 또는 수량	종 류	면적(㎡) 또는 수량	단 가	금 액
	구분건물	1개호 이	구분건물	1개호 하 여	- 백	1,535,000,000
	합 계					₩1,535,000,000
감정평가액의 산출근거 및 결정의견						
" 별 지 참 조 "						

감정평가액의 산출근거 및 결정의견

I 감정평가 개관

1. 감정평가의 목적

본 건은 서울특별시 금천구 시흥동 소재 “금천구청” 남측 인근에 소재하는 구분건물 “남서울힐스테이트아파트” 제208동 제10층 제1002호에 대한 경매 목적의 감정평가건임.

2. 기준가치

본 건은 『감정평가에 관한 규칙』 제5조 제1항의 “시장가치”를 기준으로 감정평가하였음.

3. 감정평가 조건

없 음.

4. 감정평가 방법

가. 본 감정평가는 『감정평가 및 감정평가사에 관한 법률』, 『감정평가에 관한 규칙』 및 『집합건물의 소유 및 관리에 관한 법률』 등 관계법령과 감정평가 일반이론에 의거, 시장성의 측면인 비교방식에 의하여 대상물건과 동일성 또는 유사성이 있는 물건의 거래사례와 비교하여 대상물건의 현황에 맞게 사정보정, 시점수정 및 가치형성요인 비교 등의 과정을 거쳐 본 건의 가액을 산정하는 거래사례비교법

감정평가액의 산출근거 및 결정의견

으로 평가하였음.

나. 상기한 바와 같이 본 건은 토지의 소유권(대지권)과 건물이 일체로 거래되는 구분 건물로서, 토지와 건물의 가액을 각각 산정하고 이를 합산하여 대상물건의 가액을 산출하는 원가법의 적용은 적절하지 아니하며, 인근 지역의 특성상 표준적인 임대료 수준과 환원이율의 포착이 곤란하여 수익환원법의 적용 역시 적절하지 아니함. 따라서 대상물건의 특성상 다른 감정평가방법을 적용하는 것이 곤란하므로 인근 유사 부동산의 평가사례 및 가격수준 등 참고가격 자료를 통해 시산가액의 합리성을 검토하여 감정평가액을 결정하였음.

5. 기준시점

본 건의 기준시점은 『감정평가에 관한 규칙』 제9조 제2항에 따라 가격조사 완료일인 2025년 2월 26일임.

6. 그 밖의 사항

가. 본 건은 『감정평가에 관한 규칙』 제16조에 따라 일괄평가가 원칙으로 토지·건물의 구분평가는 적정하지 않으나, 귀 원의 요청에 의거 대상 부동산의 평가액을 토지가액과 건물가액으로 배분하여 ‘구분건물 감정평가명세표’에 기재하였으니 업무진행시 참고하시기 바람.

나. 본 건은 소유자 및 이해관계인의 부재로 인해 부득이, 외부관찰 및 집합건축물대상 현황도면 등에 의하여 개략적으로 내부구조도를 작성하였고, 통상적인 상태를 상정하여 감정평가하였는바, 경매진행시 참고하시기 바람.

감정평가액의 산출근거 및 결정의견

다. 본 건의 대지면적은 건축물대장 총괄표제부상 86,318.8㎡로 등재되어 있으나, 등기 사항전부증명서 및 토지대장 대지권등록부상 86,323.3㎡로 등재되어 있는바, 본 건 대지권은 등기사항전부증명서상의 면적을 기준하였으니 참고하시기 바람.

라. 아파트 전실부분은 엘리베이터와 세대 현관까지의 복도부분으로서, 공용면적에 해당하나 본 건의 경우 현관부분을 전실까지 확장하여 이용중인바, 건축법 제49조 및 공동주택관리법 제35조 등에 위반되어 향후 행정조치(시정명령 등) 가능성이 있으므로 경매 진행시 참고하시기 바람.

II 대상 부동산 개요

소재지	서울특별시 금천구 시흥동 1026외 1필지				
건물명 동, 층, 호수	‘남서울힐스테이트’ 제208동 제10층 제1002호	사용승인일	2014.08.14.		
건물의 구조	철근콘크리트구조 평지붕	용도	아파트		
구분	전유면적 (㎡)	주공용면적 (㎡)	전체면적 (㎡)	대지권 (㎡)	전용률 (%)
가 제208동 제10층 제1002호	150.72	38.796	189.516	75.382	79.53

감정평가액의 산출근거 및 결정의견

III

거래사례비교법에 의한 비준가액

1. 감정평가 방법의 적용

『감정평가에 관한 규칙』 제16조에 따라 대상물건과 가격형성요인이 같거나 비슷한 물건의 거래사례와 비교하여 대상물건의 현황에 맞게 사정보정, 시점수정, 가치형성요인 비교 등의 과정을 거쳐 대상물건의 가액을 산정함(거래사례비교법).

2. 거래사례의 선정

가. 인근 유사부동산의 거래사례

(서울특별시 금천구)

구분	소재지	명칭	동·호수	전유면적(㎡)	거래가격(원)	거래시점
					전유면적 당 단가(원/㎡)	사용승인일
#1	시흥동 102*외	남서울 힐스테이트	제10*동 제140*호	59.973	800,000,000	2024.09.19.
					@13,339,000	2014.08.14.
#2	시흥동 102*외	남서울 힐스테이트	제20*동 제160*호	113.329	1,190,000,000	2024.04.25.
					@10,500,000	2014.08.14.
#3	시흥동 102*외	남서울 힐스테이트	제21*동 제10*호	84.786	850,000,000	2024.12.14.
					@10,030,000	2014.08.14.

[자료출처: 등기사항전부증명서 및 감정평가정보체계(KAIS)]

감정평가액의 산출근거 및 결정의견

나. 비교사례의 선정

대상물건과 물적·위치적 유사성이 높은 **【거래사례 #2】** 를 비교사례로 선정하였음.

3. 사정보정

위 비교사례는 매도자와 매수자 사이의 정상적인 거래로 보임(1.00).

4. 시점수정

가. 시점수정이란 감정평가액의 산정에 있어서 거래시점과 기준시점이 시간적으로 불일치하여 가격수준의 변동이 있을 경우에 거래가액을 기준시점의 수준으로 정상화하는 작업임.

나. 한국부동산원이 발표하는 주요지역별 유형별 주택매매가격지수 중 본 건과 물적 특성 및 지리적 비교가능성이 있다고 판단되는 “서울 강남지역 서남권 금천구 아파트 매매가격지수”를 활용하여 시점수정하였음.

【서울 강남지역 서남권 금천구 아파트 월별 매매가격지수】

구분	1월	2월	3월	4월	5월	6월	7월	8월	9월	10월	11월	12월
2024년	89.9	89.6	89.6	89.6	89.7	90.0	90.4	90.9	91.3	91.4	91.5	91.5
2025년	91.5	-	-	-	-	-	-	-	-	-	-	-

감정평가액의 산출근거 및 결정의견

【거래사례#2 시점수정치 산출】

구분	기준시점 지수	거래시점 지수	시점수정치
2024.04.25. ~ 2025.02.26.	91.5	89.6	1.02121

- 시점수정치: 기준시점 지수 / 거래시점 지수
- 기준시점(2025.02.26.) : 2025년 1월 지수를 적용함.
- 거래시점(2024.04.25.) : 2024년 3월 지수를 적용함.

감정평가액의 산출근거 및 결정의견

5. 가치형성요인 비교

【기호(가) : 거래사례#2】

조건	구분 세부항목	격차율		비고
		사례	대상	
단지 외부 요인	대중교통의 편의성(지하철, 버스정류장)	1.00	1.00	본 건과 사례는 동일단지에 소재하여 외부요인은 대등함.
	교육시설 등의 배치			
	도심지 및 상업·업무시설과의 접근성			
	차량이동의 편의성			
	공공시설 및 편의시설 등의 배치			
자연환경(조망·풍치·경관)				
단지 내부 요인	시공업체의 브랜드	1.00	1.00	본 건과 사례는 동일단지에 소재하여 내부요인은 대등함.
	단지내 총 세대수 및 최고층수			
	건물의 구조 및 마감상태			
	경과년수에 따른 노후도			
	단지 내 면적구성(대형·중형·소형)			
	단지 내 통로구조(복도식/계단식)			
호별 요인	층별 효용	1.00	0.95	본 건은 사례 대비 전유면적당 단가 등에서 열세함.
	향별 효용			
	위치별 효용(동별 및 라인별)			
	전유·공용부분의 면적 및 대지권의 크기			
	내부 평면방식(베이)			
	간선도로 및 철도 등에 의한 소음			
기타 요인	기타 가치에 영향을 미치는 요인	1.00	1.00	해당사항 없음.
누 계		0.950		

6. 비준가액

기호	사례단가 (원/㎡)	사정보정	시점수정	가치형성 요인비교	산출단가 (원/㎡)	결정단가 (원/㎡)
가	10,500,000	1.00	1.02121	0.950	10,186,570	10,187,000

감정평가액의 산출근거 및 결정의견

IV 감정평가액 및 결정 의견

1. 가격결정 참고자료

가. 인근 유사부동산의 감정평가사례

(서울특별시 금천구)

구분	소재지	명칭	동·호수	전유 면적 (㎡)	감정평가액(원)	기준시점	평가 목적
					단가(원/㎡)	신축년도	
#1	시흥동 102* 외	남서울 힐스테이트	제10* 동 제200* 호	113.329	1,200,000,000	2024.09.30.	경매
					@10,589,000	2014.08.14.	
#2	시흥동 102* 외	남서울 힐스테이트	제21* 동 제130* 호	84.977	927,000,000	2024.01.04.	경매
					@10,950,000	2014.08.14.	

(출처: 한국감정평가사협회 감정평가정보센터)

나. 인근지역 가격수준

지리적위치	이용상황	가격수준(전유면적 기준)	비고
본 건 인근	아파트	약 9,500,000 ~ 11,000,000원/㎡	-

인근지역의 가격수준에 관한 의견

본 건 아파트단지는 층·전유면적 등에 따른 시세편차가 다소 있음.

감정평가액의 산출근거 및 결정의견

다. 경매 낙찰통계(아파트)

기간	낙찰건수	평균낙찰가율	지역
2024년 3월 ~ 2025년 2월	24건	88.17%	서울특별시 금천구

(출처: 부동산태인)

2. 감정평가액

기호	동·층·호수	전유면적(㎡)	적용단가(원/㎡)	산출가액(원)	감정평가액(원)
가	제208동 제10층 제1002호	150.72	10,187,000	1,535,384,640	1,535,000,000

3. 감정평가액 결정 의견

상기 참고가격 자료(감정평가사례, 거래사례 및 인근 유사 부동산 탐문조사에 의한 가격수준 등)에 의해 거래사례비교법에 의한 시산가액의 합리성이 인정되므로 비준가액을 기준으로 앞에서 살펴본 참고자료 및 대상 목적물의 특수성, 감정평가목적 등을 감안하여 상기 감정평가액으로 결정함.

구분건물 감정평가명세표

일련 번호	소재지	지 번	지 목 및 용 도	용도지역 및 구 조	면 적 (㎡)		감정평가액	비 고
					공 부	사 정		
1	서울특별시 금천구 시흥동 [도로명주소] 서울특별시 금천구 시흥대로 165	1026, 1027 남서울 힐스테 이트 제208동	아파트	철근콘크리트구조 평지붕 16층				
				1층	387.798			
				2층 ~ 16층 각	377.609			
2	동소	1026	대	준공업지역	28,866.9			
가	동소	1027	대	준공업지역	57,456.4			
				(내)				
				철근콘크리트구조 제10층 제1002호	150.72	150.72	1,535,000,000	비준가액 (공용면적 포함)
				1.2.소유권	75.382			
-----	86,323.3x	75.382						
대지권	86323.3							
					토지·건물 토 지 : 건 물 :		배분내역 921,000,000 614,000,000	
합 계							₩1,535,000,000.-	
이 하					여 백			

구분건물 감정평가요항표

- (1) 위치 및 주위환경 (2) 교통상황 (3) 건물의 구조 (4) 이용상태
- (5) 설비내역 (6) 토지의 형상 및 이용상태 (7) 인접 도로상태 등
- (8) 토지이용계획 및 제한상태 (9) 공부와의 차이 (10) 기타참고사항(임대관계 및 기타)

(1) 위치 및 주위환경

서울특별시 금천구 시흥동 소재 "금천구청" 남측 인근에 위치하며, 주위는 각급 학교, 아파트단지, 다세대주택 등 공동주택과 각종 근린생활시설 및 산업용재 유통센터 등이 혼재하는 지대로서, 주위환경은 보통임.

(2) 교통상황

본 건까지 차량 진·출입이 가능하며, 본 건 북서측 근거리에 지하철 1호선 금천구청역이 소재하며, 인근에 버스정류장이 소재하여, 운행횟수 등으로 보아 제반 대중교통 이용여건은 보통인 편임.

(3) 건물의 구조

철근콘크리트구조 평지붕 16층 건물 내 제10층 제1002호로서,
 외 벽: 몰탈 위 페인팅 및 외장석재붙임 마감 등
 내 벽: 벽지도배 및 일부 타일붙임 마감
 창 호: 샷시창호 마감임.

(4) 이용상태

아파트로 이용중임(내부구획 및 이용상황 등은 후첨 ‘내부구조도’ 참조).

(5) 설비내역

기본적인 위생 및 급·배수설비, 난방설비, 승강기설비, 옥내 소화전설비, 화재탐지설비, 지하 주차장시설 등 갖추었음.

구분건물 감정평가요항표

- (1) 위치 및 주위환경 (2) 교통상황 (3) 건물의 구조 (4) 이용상태
- (5) 설비내역 (6) 토지의 형상 및 이용상태 (7) 인접 도로상태 등
- (8) 토지이용계획 및 제한상태 (9) 공부와의 차이 (10) 기타참고사항(임대관계 및 기타)

(6) 토지의 형상 및 이용상태

본 건은 환경사지대 내 2필지 일단의 부정형의 토지로서, 현재 아파트 건부지로 이용중임.

(7) 인접 도로상태등

본 건 단지 동측으로 시흥대로 등의 아스팔트 포장도로와 접하며, 단지내 도로 정비되어 있음.

(8) 토지이용계획 및 제한상태

<기호1> 도시지역, 준공업지역, 도로(1980-10-09)(접합), 종로2류(폭 15m~20m)(2011-07-22)(접합), 종로2류(폭 15m~20m)(접합), 가축사육제한구역<가축분뇨의 관리 및 이용에 관한 법률>, 장애물제한표면구역(진입표면구역)<공항시설법>, 교육환경보호구역(남부교육청에 반드시 확인 요망)<교육환경 보호에 관한 법률>, 대공방어협조구역(위탁고도:해발194m(지반+건축+옥탑 등), 육군수도방위사령부(02-524-3313)관할)<군사기지 및 군사시설 보호법>, 정비구역<도시 및 주거환경정비법>, 과밀억제권역<수도권정비계획법>, (한강)폐기물매립시설 설치제한지역<한강수계 상수원수질개선 및 주민지원 등에 관한 법률>,

<기호2> 도시지역, 준공업지역, 종로2류(폭 15m~20m)(접합), 종로3류(폭 12m~15m)(접합), 가축사육제한구역<가축분뇨의 관리 및 이용에 관한 법률>, 장애물제한표면구역(진입표면구역)<공항시설법>, 교육환경보호구역(남부교육청에 반드시 확인 요망)<교육환경 보호에 관한 법률>, 대공방어협조구역(위탁고도:해발194m(지반+건축+옥탑 등), 육군수도방위사령부(02-524-3313)관할)<군사기지 및 군사시설 보호법>, 정비구역<도시 및 주거환경정비법>, 과밀억제권역<수도권정비계획법>, 철도보호지구(2020-11-30)<철도안전법>, (한강)폐기물매립시설 설치제한지역<한강수계 상수원수질개선 및 주민지원 등에 관한 법률>임.

구분건물 감정평가요항표

- | | | | |
|-------------------|-------------------|---------------|------------------------|
| (1) 위치 및 주위환경 | (2) 교통상황 | (3) 건물의 구조 | (4) 이용상태 |
| (5) 설비내역 | (6) 토지의 형상 및 이용상태 | (7) 인접 도로상태 등 | |
| (8) 토지이용계획 및 제한상태 | | (9) 공부와의 차이 | (10) 기타참고사항(임대관계 및 기타) |

(9) 공부와의 차이

본 건의 대지면적은 건축물대장 총괄표제부상 86,318.8㎡로 등재되어 있으나, 등기사항전부증명서 및 토지대장 대지권등록부상 86,323.3㎡로 등재되어 있는바, 본 건 대지권은 등기사항전부증명서상의 면적을 기준하였으니 참고하시기 바람.

(10) 기타참고사항(임대관계 및 기타)

가. 임대관계는 미상임.

나. 아파트 전실부분은 엘리베이터와 세대 현관까지의 복도부분으로서, 공용면적에 해당하나 본 건의 경우 현관부분을 전실까지 확장하여 이용중인바, 건축법 제49조 및 공동주택관리법 제35조 등에 위반되어 향후 행정조치(시정명령 등) 가능성이 있으므로 경매 진행시 참고하시기 바람.

광역위치도



소재지	서울특별시 금천구 시흥동 1026외 1필지 남서울힐스테이트 제208동 제10층 제1002호
------------	--

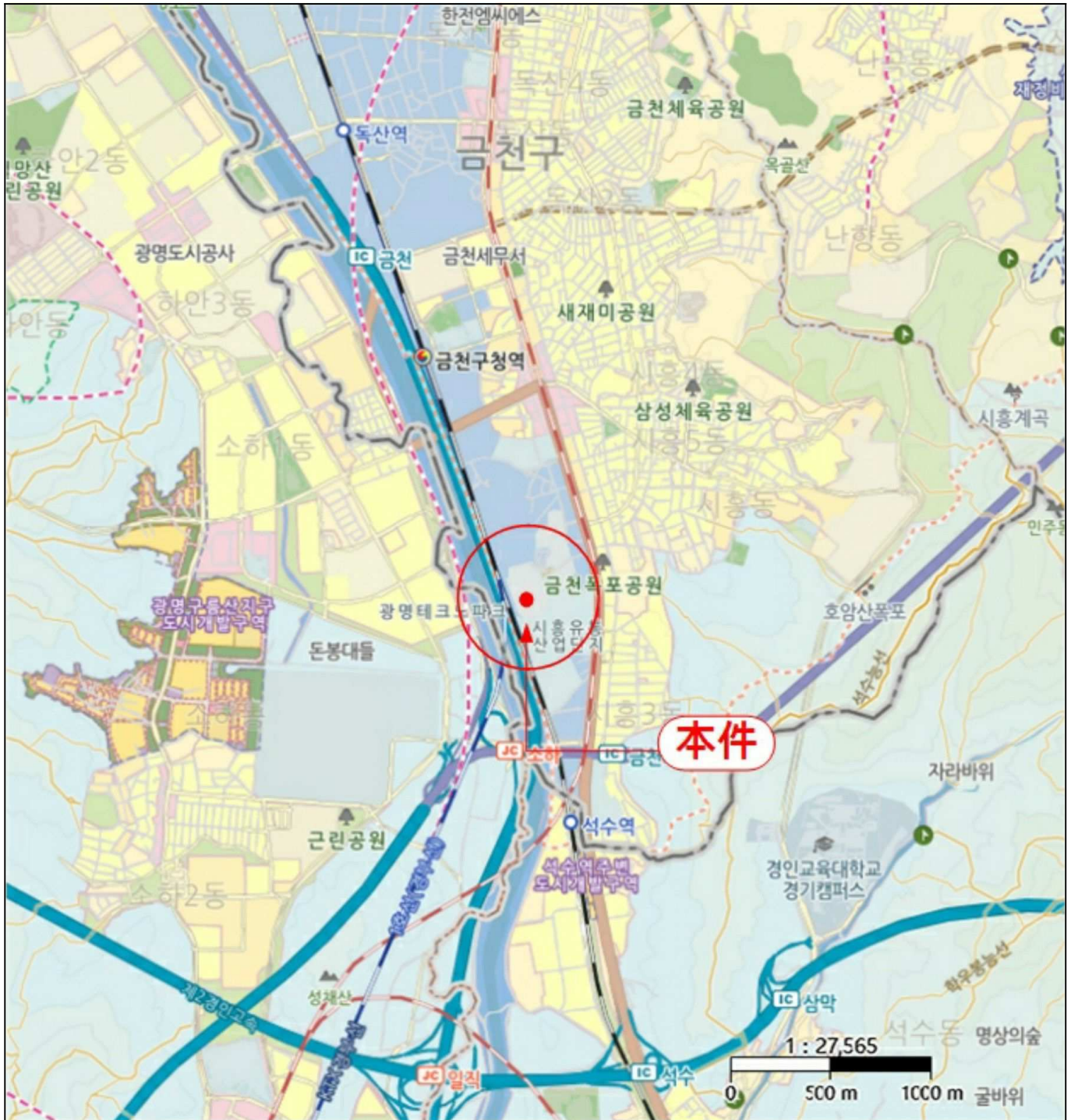

위 치 도



소재지	서울특별시 금천구 시흥동 1026외 1필지 남서울힐스테이트 제208동 제10층 제1002호
------------	--

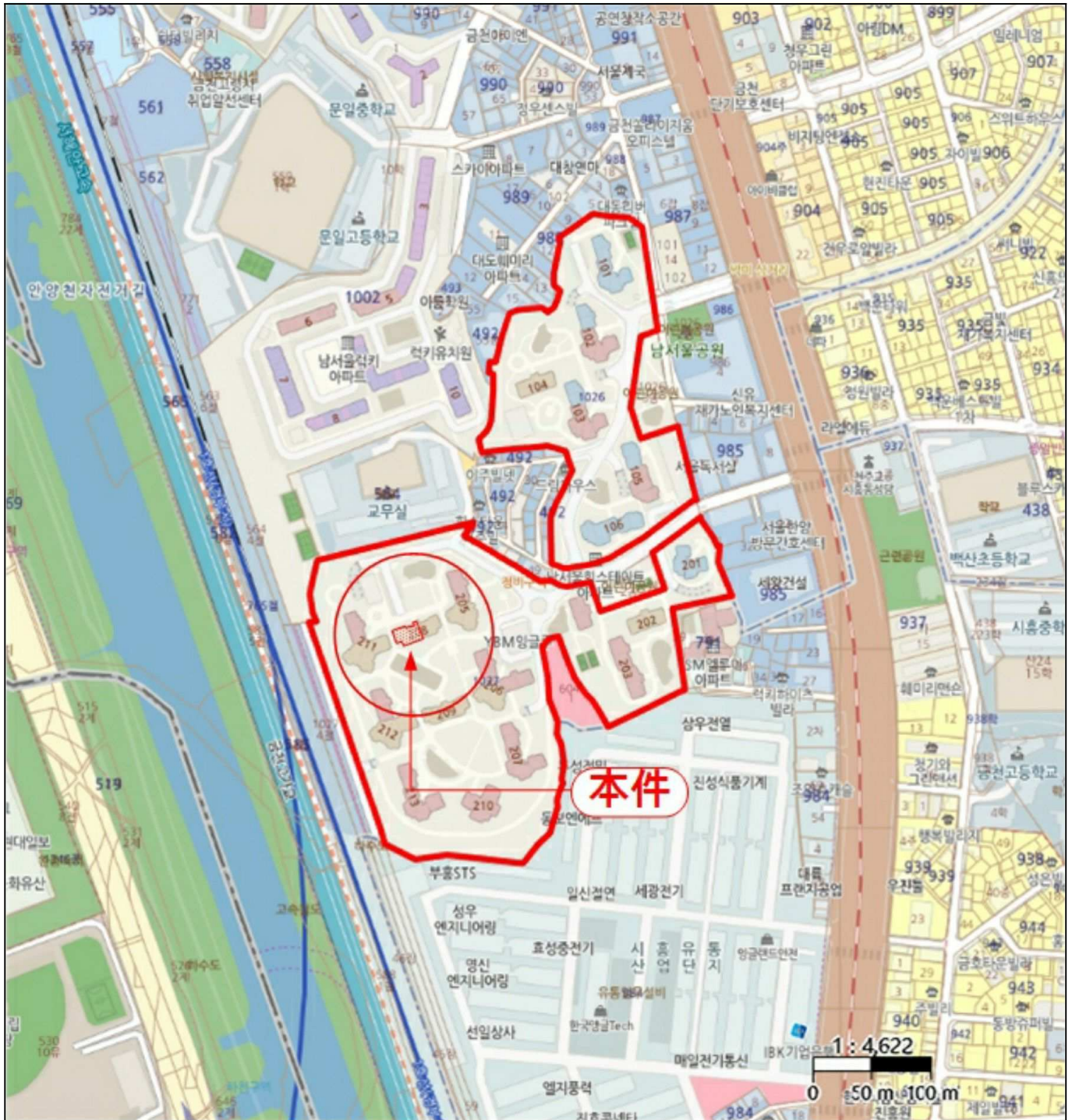

내부구조도



소재지

서울특별시 금천구 시흥동 1026외 1필지 남서울힐스테이트 제208동 제10층 제1002호

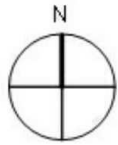

호별배치도

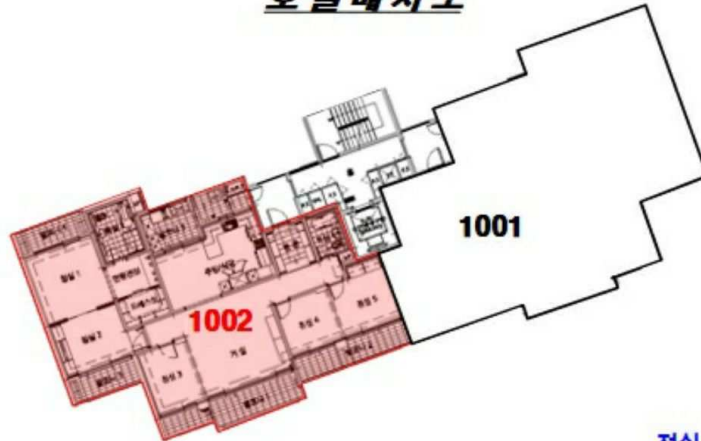

내부구조도

“본 건”
남서울힐스테이트
제208동
제10층 제1002호

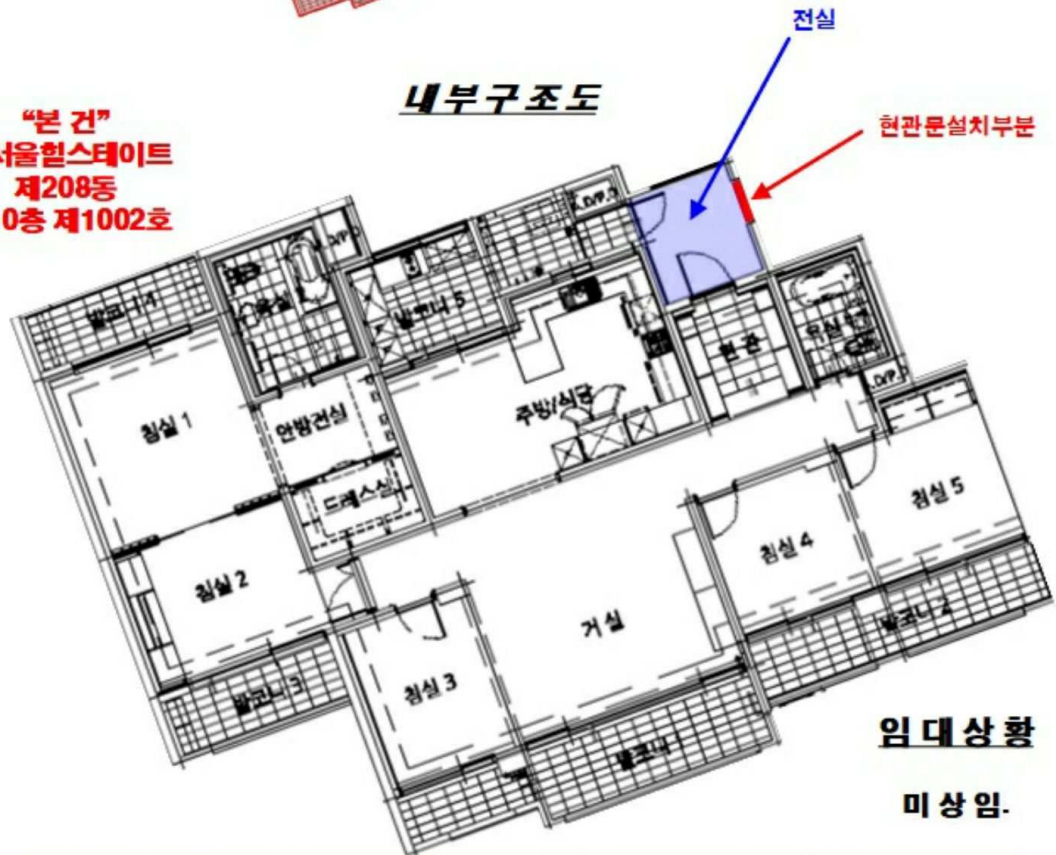

임대상황

미상임.

※ 본 건은 이해관계인의 부재로 건축물현황도면, 외부관찰 및 주변 탐문 등에 의하여 개략적으로 표시하였는바, 실제와 다소 차이가 있을 수 있으니 경매 진행시 참고하시기 바람.



< 1 >



< 2 >



< 1 >



< 2 >



< >



< >