

감정평가서

APPRAISAL REPORT

건 명: 이정록 소유물건(2025타경20092)

의뢰인: 부산지방법원 사법보좌관 이덕환

감정평가서번호: IAS-2503-005

이 감정평가서는 감정평가 의뢰목적 외의 목적에 사용하거나 타인(의뢰인 또는 제출처가 아닌 자)이 사용할 수 없을 뿐 아니라 복사, 개작(改作), 전재(轉載)할 수 없으며 이로 인한 결과에 대하여 감정평가법인등은 책임을 지지 않습니다.

 **인베스트 감정평가사사무소**
IFS INVEST Appraisal Services

TEL. 051-558-2252 FAX. 0505-182-3500



(토지및건물)감정평가표

본인은 감정평가에 관한 법규를 준수하고 감정평가이론에 따라 성실하고 공정하게 이 감정평가서를 작성하였기에 서명날인합니다.

감 정 평 가 사 (인)
이 윤 혁

감정평가액	사천육백육십칠만삼천사백원정 (₩46,673,400.-)					
의뢰인	부산지방법원 사법보좌관 이덕환	감정평가 목 적	법원경매			
제출처	부산지방법원 경매1계	기준가치	시장가치			
소유자 (대상업체명)	이정록 (2025타경20092)	감정평가 조 건	-			
목록표시 근 거	귀 제시목록	기준시점	조 사 기 간	작 성 일		
기 타 참고사항	-	2025.03.21	2025.03.21	2025.03.24		
감 정 평 가 내 용	공부(公簿)(의뢰)		사 정		감 정 평 가 액	
	종 류	면적(㎡) 또는 수량	종 류	면적(㎡) 또는 수량	단 가	금 액
	토지	2 119x- 7	토지	34	1,060,000	36,040,000
	건물	2 117.76x- 7	건물	33.65	316,000	10,633,400
	합 계	이	하	여	백	₩46,673,400
감정평가액의 산출근거 및 결정의견						
" 별 지 참 조 "						

감정평가액의 산출근거 및 결정 의견 I

I. 감정평가의 목적

본건은 부산광역시 영도구 청학동 소재 '청학초등학교' 북서측 인근에 위치하는 부동산으로서, 부산 지방법원 경매1계의 경매 진행을 위한 감정평가 건임.

II. 감정평가의 기준 및 감정평가조건

1. 감정평가의 기준 및 기준가치

본건은 「부동산 가격공시에 관한 법률」, 「감정평가 및 감정평가사에 관한 법률」, 「감정평가에 관한 규칙」, 「감정평가 실무기준」 등 제반 관련 법규에서 규정하는 평가방법 및 감정평가 일반이론에 의거하여 평가하였으며, 기준가치는 「감정평가에 관한 규칙」 제5조 제1항에 따라 시장가치를 기준하여 감정평가액을 결정하였음.

2. 기준시점

본건 감정평가의 기준시점은 가격조사 완료일인 2025년 3월 21일임.

3. 실지조사 실시기간

본건의 물리적 현황 및 시장분석 등을 위한 실지조사는 2025년 3월 21일에 실시하였음.

4. 감정평가조건

.

감정평가액의 산출근거 및 결정 의견 I

III. 기타 참고사항

1. 물적 동일성 여부 및 공부와의 차이

본건은 공부와 현황이 일치하여 물적 동일성이 인정됨.

2. 기타 참고사항

(1) 본건은 현장조사시 이해관계인의 부재 및 폐문으로 내부 확인이 곤란하여 인근 유사물건 및 관련공부와 평가전례, 외부관찰에 의한 통상적인 상태를 상정하여 평가하였으니 경매진행시 참고하시기 바람.

(2) 본건 토지 및 건물은 공유지분(이정록 지분, 2/7)으로서, 평가대상부분의 위치 및 경계확인이 곤란한 바, 전체 면적을 기준으로 한 평균단가를 적용하였으며, 소유지분비율에 의거 면적사정하였으니 업무에 참고하시기 바람.

(3) 본건 토지 일부 도로공제 면적으로서, 개별요인 비교시 이를 감안하여 감정평가 하였음.

감정평가액의 산출근거 및 결정 의견 II

I. 감정평가 대상물건의 개요

소재지	부산광역시 영도구 청학동 268-14	
토 지	용도지역	제2종일반주거지역
	이용상황	단독주택
	지 목	대
	면 적	119m ² ×2/7(이정록 지분)
건 물	구 조	벽돌조
	주 용 도	단독주택
	사용승인	1994.07.08
	연 면 적	117.76m ² ×2/7(이정록 지분)

감정평가액의 산출근거 및 결정 의견 II

II. 감정평가방법의 적용

1. 감정평가의 방법

감정평가의 방법은 대상물건의 재조달원가에 감가수정을 하여 대상물건의 가액을 산정하는 원가법, 대상물건과 가치형성요인이 같거나 비슷한 물건의 거래사례와 비교하여 대상물건의 현황에 맞게 사정보정, 시점수정, 가치형성요인 비교 등의 과정을 거쳐 대상물건의 가액을 산정하는 거래사례비교법, 「감정평가 및 감정평가사에 관한 법률」 제3조 제1항 및 「감정평가에 관한 규칙」 제14조 제1항에 따라 감정평가의 대상이 된 토지와 가치형성요인이 같거나 비슷하여 유사한 이용가치를 지닌다고 인정되는 표준지의 공시지가를 기준으로 대상 토지의 현황에 맞게 시점수정, 지역요인 및 개별요인 비교, 그 밖의 요인의 보정을 거쳐 대상토지의 가액을 산정하는 공시지가기준법, 대상물건이 장래 산출할 것으로 기대되는 순수익이나 미래의 현금흐름을 환원하거나 할인하여 대상물건의 가액을 산정하는 수익환원법 등이 있음.

2. 감정평가방법의 결정

(1) 토지의 평가

토지는 「감정평가 및 감정평가사에 관한 법률」 제3조 제1항 및 「감정평가에 관한 규칙」 제14조 제1항에 의거 공시지가기준법으로 평가하되, 「감정평가에 관한 규칙」 제12조 제1항 및 제2항에 따라 거래사례비교법에 의한 시산가액으로 그 합리성을 비교·검토하였음.

(2) 건물의 평가

건물은 「감정평가에 관한 규칙」 제15조에 의거 구조, 사용자재, 시공상태, 마감재의 상태, 부대설비, 용도, 현상 및 관리상태 등을 종합 참작하여 원가법으로 평가하였으며, 「감정평가에 관한 규칙」 제12조 제2항 단서에 따라 대상 물건의 특성 등으로 인해 원가법 외의 다른 평가방법을 적용하는 것이 곤란하여 주된 방법 외 다른 방법에 의한 시산가액 비교·검토는 생략하였음.

감정평가액의 산출근거 및 결정 의견 II

III. 감정평가액 산출과정

감정평가액 = 토지감정평가액 (공시지가기준법 및 거래사례비교법) + 건물감정평가액 (원가법)

1. 토지 감정평가액

(1) 대상 토지의 현황

일련 번호	소재지	면적 (m ²)	지목	이용 상황	용도 지역	도로 교통	형상 지세	2024년 개별공시지가 (원/m ²)
1	영도구 청학동 268-14	119 X (2 / 7)	대	단독주택	2종일주	세로(불)	부정형 완경사지	409,000

(2) 토지 감정평가 시 고려사항

-

감정평가액의 산출근거 및 결정 의견 II

(3) 공시지가기준법에 의한 토지 시산가액(단가) 산정

가. 비교표준지 선정

「감정평가에 관한 규칙」 제14조 제2항 제1호에 따라 인근지역에 있는 표준지 중에서 대상 토지와 용도지역·이용상황·주변환경 등이 같거나 비슷하여 비교가능성이 있는 아래의 표준지를 선정함.

일련 번호	소재지	면적 (m ²)	지목	이용 상황	용도 지역	도로 교통	형상 지세	2025년 공시지가 (원/m ²)
A	영도구 청학동 396-6	108	대	단독주택	2종일주	세각(불)	가장형 환경사지	462,700

나. 시점수정

「감정평가에 관한 규칙」 제14조 제2항 제2호 및 「부동산 거래신고 등에 관한 법률」 제19조에 따라 국토교통부장관이 월별로 조사·발표한 지가변동률로서 비교표준지가 있는 시·군·구의 같은 용도지역의 지가변동률을 적용함.

표준지 용도지역	지가변동률(%)	비 고
A 주거	0.181	부산광역시 영도구 (25.01.01~25.03.21) 2025.01.01 ~ 2025.01.31 : 0.070 $(1 + 0.00070) * (1 + 0.00070 * 49/31) \approx 1.00181$

※ 기준시점이 속한 월의 지가변동률은 미고시 상태인 경우, 최근 발표된 지가변동률을 기준으로 일수 안분하여 연장 적용함.

다. 지역요인 비교

지역요인 결정에 관한 의견	지역요인 비교치
본건은 비교표준지와 인근지역에 위치하고 있어 지역요인은 동일함.	1.000

감정평가액의 산출근거 및 결정 의견 II

라. 개별요인 비교

■ 주택지대 [일련번호1 / 표준지A]

조 건	항목	세항목	격차율	비고
가로 조건	가로의 폭, 구조 등의 상태	폭	1.00	본건과 비교표준지가 대체로 대등함.
		포장		
		보도		
접근 조건	교통시설 및 상가와의 접근성 공공 및 생활 편의시설과의 접근성	계통 및 연속성	1.00	본건과 비교표준지가 대체로 대등함.
		인근대중교통시설과의 거리 및 편의성		
		상가와의 접근성 공공 및 편의시설과의 접근성		
환경 조건	일조 등	일조, 통풍 등	1.00	본건과 비교표준지가 대체로 대등함.
	자연환경	조망, 경관, 지반, 지질 등		
	인근환경	인근토지의 이용상황		
		인근토지의 이용상황과의 적합성		
	공급시설 및 처리시설의 상태	상수도		
		하수도		
위험 및 혐오시설 등	도시가스			
	변전소, 가스탱크, 오수처리장 등의 유무 특별고압선 등과의 거리			
획지 조건	면적, 접면너비, 깊이, 형상 등	면적	1.00	본건과 비교표준지가 대체로 대등함.
		접면너비		
		깊이		
		부정형지		
		삼각지		
		자루형 획지		
	방위, 고저 등	방 위		
		고 저		
		경사지		
	접면도로 상태	각 지		
		2면획지		
		3면획지		
행정적 조건	행정상의 규제정도	용도지역, 지구, 구역 등	0.90	비교표준지 대비 본건 일부 도로공제로서 행정적 조건 열세함.
		기타규제(입체이용제한 등)		
기타 조건	기타	장래의 동향	1.00	본건과 비교표준지가 대체로 대등함.
		기타		
개별요인비교치 (누계)			0.900	-

감정평가액의 산출근거 및 결정 의견 II

마. 그 밖의 요인 보정

(가) 그 밖의 요인 보정의 필요성

「감정평가에 관한 규칙」 제14조 제2항 제5호와 국토교통부 유권해석(건설부토정 30241-36538, 1991.12.28) 및 대법원판례(2003다38207(2004.05.14선고), 2002두5054(2003.07.25선고)) 등의 취지에 따라 대상토지의 인근지역 또는 동일수급권내 유사지역의 가치형성요인이 유사한 정상적인 거래사례 또는 평가사례 등을 고려하여 인근지역의 지가수준 및 지가균형 등을 적정하게 반영하기 위하여 그 밖의 요인의 보정이 필요함.

(나) 인근 토지의 가격수준

구 분	주위환경	도로조건	지가수준(원/㎡)	기타
본건 인근	기존 주택지대	세로(불)	1,000,000-1,300,000	2종일주

본건 지역의 지가수준은 보험세를 보이는 것으로 조사됨.

(다) 본건 평가사례

본건의 최근 3년 이내의 평가사례는 포착되지 아니함.

감정평가액의 산출근거 및 결정 의견 II

(라) 인근 평가사례

일련 번호	소재지	토지 면적(m ²)	용도지역	지목 이용상황	기준시점	평가목적	토지단가 (원/m ²)	비고
(1)	영도구 청학동 ***_*	110	2종일주	대 단독주택	2024.07.09	담보	852,000	-

(출처: 한국감정평가사협회)

(마) 인근 거래사례

일련 번호	소재지	용도지역 지목/이용상황	거래가액 (토지단가)	거래시점 사용승인일	토지면적 건물연면적	비고
#1	영도구 청학동 ***_**	2종일주 대/단독주택	55,000,000원 (@ 1,200,000원/m ²)	2023.12.11 1985.07.12	43m ² 28.7m ²	-
	의견	1) ब्ल록조 스투트지붕 1층 주택 건물단가 : 800,000원/m ² X 7년/45년 ≈ 124,444원/m ² 건물가격 : 124,444원/m ² X 28.7m ² ≈ 3,558,800원 2) 토지가격 : (55,000,000원 - 3,558,800원) / 43m ² ≈ 1,200,000원/m ²				
#2	영도구 청학동 ***_*	2종일주 대/단독주택	130,000,000원 (@ 1,180,000원/m ²)	2023.07.24 1978.02.14	110m ² 111.29m ²	-
	의견	1) 건물의 노후도 및 관리상태 등을 고려할 때 건물가액은 토지에 화체된 것으로 사료됨. 2) 토지가격 : 130,000,000원 / 110m ² ≈ 1,180,000원/m ²				
#3	영도구 청학동 ***_*	2종일주 대/단독주택	190,000,000원 (@ 1,400,000원/m ²)	2023.11.08 -	136m ² -	-
	의견	1) 거래 직후 건물 멸실된 바 토지만의 거래사례 임. 2) 토지가격 : 190,000,000원 / 136m ² ≈ 1,400,000원/m ²				

(출처: 등기사항전부증명서 등)

감정평가액의 산출근거 및 결정 의견 II

(바) 경매 동향

용도별	부산 영도구 2024년 03월 ~ 2025년 02월					
구 분	낙찰가			낙찰건		
	총감정가	총낙찰가	율(%)	총건수	낙찰건수	율(%)
주택	2,229,287,515	758,148,200	34.0	46	8	17.4
단독주택	1,840,070,715	595,148,200	32.3	39	7	17.9

(출처 : 인포케어)

감정평가액의 산출근거 및 결정 의견 II

(사) 그 밖의 요인 보정치 산출

① 개요 및 산식

비교표준지와 용도지역·이용상황·주변환경 등이 유사한 거래사례를 선정하여 아래의 산식에 의하여 그 밖의 요인 보정치를 산출함.

$$\text{그 밖의 요인 보정치} = \frac{\text{거래사례기준 표준지가격 (사례단가 x 사정보정 x 시점수정 x 지역요인 x 개별요인)}}{\text{기준시점 현재 표준지가격 (표준지공시지가 x 시점수정)}}$$

② 보정치 산정

< 비교표준지 A >

거래사례 기준 표준지가격 (a)	사례단가 ¹⁾ (원/m ²)	사정 ²⁾ 보정	시점 ³⁾ 수정	지역 ⁴⁾ 요인	개별 ⁵⁾ 요인	산출단가 ⁶⁾ (원/m ²)	격차율 (a/b)	보정치 결정
	1,180,000	1.000	1.00501	1.000	1.000	1,185,911	2.558	2.55
기준시점 현재 표준지가격 (b)	공시지가 (원/m ²)	시점 수정		지역 요인	개별 요인	산출단가 ⁶⁾ (원/m ²)		
	462,700	1.00181		-	-	463,537		

¹⁾거래사례 : 비교표준지A와 용도지역, 이용상황, 주변환경 등이 유사하고 지리적으로 근접하여 비교가능성이 높은 거래사례#2를 선정함.

²⁾사정보정 : 상기 거래사례#2은 정상적인 거래사례로 사료됨.(1.000)

³⁾시점수정(2023.07.24 ~ 2025.03.21, 영도구 주거지역) : 0.501% (1.00501)

⁴⁾지역요인 : 비교표준지A는 거래사례#2 인근지역에 소재하므로 지역요인 대등함.

⁵⁾개별요인 : 비교표준지A와 거래사례#2는 개별요인 비교치 대체로 대등함.

개별요인 비교치 (주택지대)						격차율
가로 조건	접근 조건	환경 조건	획지 조건	행정적 조건	기타 조건	
1.00	1.00	1.00	1.00	1.00	1.00	1.000

⁶⁾산출단가 : 원단위 미만 절사.

감정평가액의 산출근거 및 결정 의견 II

바. 공시지가기준법에 의한 토지 시산가액(단가)

일련 번호	비교표준지		시점 수정	지역 요인	개별 요인	그 밖의 요인	산출단가 (원/m ²)	시산가액 (단가)(원/m ²)	비고
	일련 번호	공시지가 (원/m ²)							
1	A	462,700	1.00181	1.000	0.900	2.55	1,063,818	1,060,000	주택지대

※ 산출단가: 유효숫자 세자리 미만 반올림.

(4) 거래사례비교법에 의한 토지 시산가액(단가) 산정

가. 비교거래사례 선정

거래사례 선정에 관한 의견	비교 거래사례
본건의 인근지역에 위치하며, 가치형성요인이 유사하여 비교가능성이 가장 높은 거래사례를 비교거래사례로 선정함.	#1

일련 번호	소재지	용도지역 지목/이용상황	거래가액 (토지단가)	거래시점 사용승인일	토지면적 건물연면적	비고
#1	영도구 청학동 ***_**	2종일주 대/단독주택	55,000,000원 (@ 1,200,000원/m ²)	2023.12.11 1985.07.12	43m ² 28.7m ²	-
	의 견	1) 블록조 스투트지붕 1층 주택 건물단가 : 800,000원/m ² X 7년/45년 ≒ 124,444원/m ² 건물가격 : 124,444원/m ² X 28.7m ² ≒ 3,558,800원 2) 토지가격 : (55,000,000원 - 3,558,800원) / 43m ² ≒ 1,200,000원/m ²				

(출처: 등기사항전부증명서 등)

나. 사정보정

사정보정에 관한 의견	사정보정치
비교거래사례는 매도자와 매수자 사이의 정상적인 거래사례로 보임.	1.00

감정평가액의 산출근거 및 결정 의견 II

다. 시점수정

「감정평가에 관한 규칙」 제14조 제2항 제2호 및 「부동산 거래신고 등에 관한 법률」 제19조에 따라 국토교통부장관이 월별로 조사·발표한 지가변동률로서 비교거래사례가 있는 시·군·구의 같은 용도지역의 지가변동률을 적용함.

거래사례 용도지역	지가변동률(%)	비 고
#1 주거	0.579	부산광역시 영도구 (23.12.11~25.03.21) 2023.12.01 ~ 2023.12.31 : -0.018 2024.01.01 ~ 2024.12.31 : 0.410 2025.01.01 ~ 2025.01.31 : 0.070 $(1 - 0.00018 * 21/31) * (1 + 0.00410) * (1 + 0.00070) * (1 + 0.00070 * 49/31) \approx 1.00579$

라. 지역요인 비교

지역요인 결정에 관한 의견	지역요인 비교치
본건은 비교거래사례의 인근지역에 위치하고 있어 지역요인은 동일함.	1.000

감정평가액의 산출근거 및 결정 의견 II

마. 개별요인 비교

■ 주택지대 [일련번호1 / 거래사례#1]

조 건	항목	세항목	격차율	비고
가로 조건	가로의 폭, 구조 등의 상태	폭	1.00	본건과 사례가 대체로 대등함.
		포장		
		보도		
		계통 및 연속성		
접근 조건	교통시설 및 상가와의 접근성 공공 및 생활 편의시설과의 접근성	인근대중교통시설과의 거리 및 편의성	1.00	본건과 사례가 대체로 대등함.
		상가와의 접근성		
		공공 및 편의시설과의 접근성		
환경 조건	일조 등	일조, 통풍 등	1.00	본건과 사례가 대체로 대등함.
	자연환경	조망, 경관, 지반, 지질 등		
	인근환경	인근토지의 이용상황		
		인근토지의 이용상황과의 적합성		
	공급시설 및 처리시설의 상태	상수도		
		하수도		
도시가스				
위험 및 혐오시설 등	변전소, 가스탱크, 오수처리장 등의 유무 특별고압선 등과의 거리			
획지 조건	면적, 접면너비, 깊이, 형상 등	면적	1.00	본건과 사례가 대체로 대등함.
		접면너비		
		깊이		
		부정형지		
		삼각지		
	방위, 고저 등	자루형 획지		
		방 위		
		고 저		
	접면도로 상태	경사지		
		각 지		
행정적 조건	행정상의 규제정도	용도지역, 지구, 구역 등	0.90	사례 대비 본건 일부 도로공제로서 행정적 조건 열세함.
		기타규제(입체이용제한 등)		
기타 조건	기타	장래의 동향	1.00	본건과 사례가 대체로 대등함.
		기타		
개별요인비교치 (누계)			0.900	-

감정평가액의 산출근거 및 결정 의견 II

바. 거래사례비교법에 의한 토지 시산가액(단가)

일련 번호	거래사례		사정 보정	시점 수정	지역 요인	개별 요인	산출단가 (원/m ²)	시산가액 (단가)(원/m ²)
	일련 번호	토지단가 (원/m ²)						
1	#1	1,200,000	1.000	1.00579	1.000	0.900	1,086,253	1,090,000

※ 산출단가: 유효숫자 세자리 미만 반올림.

(5) 시산가액 조정 및 토지 평가단가의 결정

가. 토지 시산가액(단가) 검토

일련번호	공시지가기준법 (원/m ²)	거래사례비교법 (원/m ²)	비고
1	1,180,000	1,090,000	-

나. 토지 평가단가의 결정 및 결정의견

「감정평가에 관한 규칙」 제12조 제1항 및 제2항에 의거 공시지가기준법에 의한 시산가액이 거래사례비교법에 의한 시산가액과 비교하여 그 객관성, 합리성이 인정되며, 공시지가기준법에 의한 시산가액이 거래사례비교법에 의한 시산가액 보다 다소 낮게 산정되어 수요성, 환가성 등이 고려되어야 하는 평가목적에도 부합하는바 「감정평가 및 감정평가사에 관한 법률」 제3조 제1항 및 「감정평가에 관한 규칙」 제14조 제1항에 따라 공시지가기준법에 의한 시산가액(단가)으로 평가단가를 결정함.

감정평가액의 산출근거 및 결정 의견 II

2. 건물 감정평가액

(1) 대상 건물의 현황

일련 번호	규모	구조	용도	연면적(m ²)	사용승인일	건물 관리상태
2	2층	벽돌조 슬라브지붕	단독주택	117.76	1994.07.08	중

(2) 건물 감정평가 시 고려사항

-

(3) 재조달원가 결정

일련 번호	구조	표준단가 (원/m ²)	보정단가 (원/m ²)	재조달원가 (원/m ²)	내용 년수	비고
2	벽돌조 슬라브지붕	950,000	-	950,000	45	1층, 2층 (단독주택)

※ 상기 기준단가는 '한국감정원 건물신축단가'를 참조하되 본건물의 신축년도, 건축자재, 동 . 유사 규모 및 용도의 신축가격, 시장에서 거래되는 동향 및 본 평가목적에 고려하여 재조달원가를 결정하였음.

(4) 감가수정 및 적용단가 결정

일련 번호	이용상황	재조달원가 (원/m ²)	내용 년수	경과년수		잔존 년수	잔가율	적용단가 (원/m ²)	비고
				실제	유효				
2	1층, 2층 (단독주택)	950,000	45	30	30	15	15/45	316,000	-

감정평가액의 산출근거 및 결정 의견 II

IV. 감정평가액 결정에 관한 의견

1. 감정평가액의 결정

본건 평가대상 부동산의 입지적 여건, 이용상황, 제반 공법상의 제한 등을 종합적으로 참작하고, 평가목적 을 감안하여 아래와 같이 감정평가액을 결정함.

감정평가액	토 지	36,040,000
	건 물	10,633,400
	합 계	46,673,400

결정의견	경매로서의 안정성과 환가성 등을 참작하고 거래사례비교법에 의한 시산가액 및 참고가격 자료(평가사례, 인근 부동산 탐문조사에 의한 가격수준, 낙찰가율 통계분석 등)를 고려할 때 공시지가기준법에 의한 토지 감정평가액 및 원가법에 의한 건물 감정평가액의 합리성이 인정 되는바, 상기 평가액의 합계액으로 대상부동산의 감정평가액을 결정 함.
------	---

2. 기타 참고사항

(1) 본건은 현장조사시 이해관계인의 부재 및 폐문으로 내부 확인이 곤란하여 인근 유사물건 및 관련공부와 평가전례, 외부관찰에 의한 통상적인 상태를 상정하여 평가하였으니 경매진행시 참고하시기 바람.

(2) 본건 토지 및 건물은 공유지분(이정록 지분, 2/7)으로서, 평가대상부분의 위치 및 경계확인이 곤란한 바, 전체 면적을 기준으로 한 평균단가를 적용하였으며, 소유지분비율에 의거 면적사정하였으니 업무에 참고하시기 바람.

토지건물 감정평가명세표

일련 번호	소재지	지번	지 목 및 용 도	용도지역 및 구 조	면 적 (㎡)		감 정 평 가 액		비 고
					공 부	사 정	단 가	금 액	
1	부산광역시 영도구 청학동	268-14	대	제2종 일반주거지역	2 119 X - 7	34	1,060,000	36,040,000	
2	상동 [도로명주소] 부산광역시 영도구 청학북로1 6번길 10 (청학동)	위지상	단독주택	벽돌조 슬라브지붕 2층	2 58.88 X -	33.65	316,000	10,633,400	950,000 x15/45
			단독주택	1층	7				
			단독주택	2층	2 58.88 X - 7				
합 계								₩46,673,400.-	
				이	하	여	백		

토지감정평가요항표

- | | | |
|---------------|-----------------------|----------------|
| (1) 위치 및 주위환경 | (2) 교통상황 | (3) 형태 및 이용상태 |
| (4) 인접 도로상태 | (5) 토지이용계획 및 제한상태 | (6) 제시목록 외의 물건 |
| (7) 공부와의 차이 | (8) 기타참고사항(임대관계 및 기타) | |

(1) 위치 및 주위환경

본건은 부산광역시 영도구 청학동 소재 '청학초등학교' 북서측 인근에 소재하며 부근은 단독주택 등으로 형성된 주택지대로서 주위환경 보통임.

(2) 교통상황

본건 인근까지 차량접근 가능하며, 인근에 시내버스정류장 소재하는 등 제반 교통상황 보통임.

(3) 형태 및 이용상태

북하향 경사지대 내 부정형의 토지로서, 단독주택 건부지로 이용중임.

(4) 인접 도로상태

본건 동측으로 노폭 약 2~2.5 미터 폭의 계단도로에 접하고 있음.

(5) 토지이용계획 및 제한상태

제2종일반주거지역(2024-12-04), 가축사육제한구역<가축분뇨의 관리 및 이용에 관한 법률>, 상대보호구역(2024-08-27)(청학초등학교)<교육환경 보호에 관한 법률>.

(6) 제시목록 외의 물건

없음.

(7) 공부와의 차이

토지감정평가요항표

- | | | |
|---------------|-----------------------|----------------|
| (1) 위치 및 주위환경 | (2) 교통상황 | (3) 형태 및 이용상태 |
| (4) 인접 도로상태 | (5) 토지이용계획 및 제한상태 | (6) 제시목록 외의 물건 |
| (7) 공부와의 차이 | (8) 기타참고사항(임대관계 및 기타) | |

없음.

(8) 기타참고사항(임대관계 및 기타)

임대관계 미상이며 기타 의견란 참조.

건물감정평가요항표

- | | | |
|----------------------------|-------------------------|------------------------------------|
| (1) 건물의 구조
(4) 부합물 및 종물 | (2) 이용상태
(5) 공부와의 차이 | (3) 설비내역
(6) 기타 참고사항(임대관계 및 기타) |
|----------------------------|-------------------------|------------------------------------|

(1) 건물의 구조

1994.07.08 사용승인의 벽돌조 슬라브지붕 2층 건으로서,
외벽 : 몰탈 위 치장석 및 페인팅 마감,
내벽 : 벽지마감 등 추정,
창호 : 샷시창호임.

(2) 이용상태

공부상 단독주택으로 등재되어 있으나 이해관계인 부재로 경매진행시 실제 이용상태 확인
요함.

(3) 설비내역

위생 및 급배수설비, 난방설비 등 추정됨.

(4) 부합물 및 종물

없음.

(5) 공부와의 차이

없음.

(6) 기타참고사항(임대관계 및 기타)

임대관계 미상이며 기타 의견란 참조.

광역위치도



소재지	부산광역시 영도구 청학동 268-14
-----	----------------------

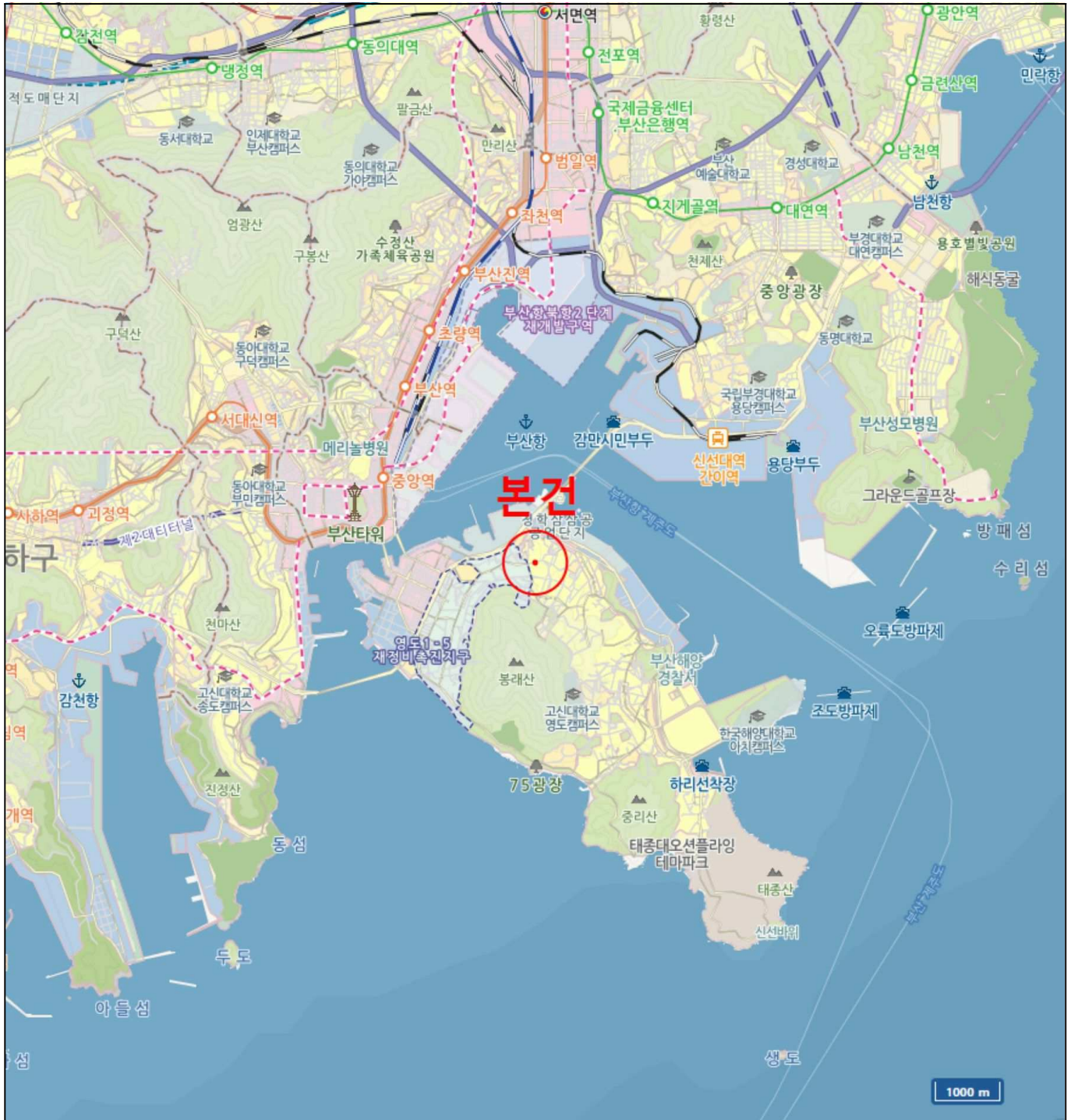

위치도



소재지 부산광역시 영도구 청학동 268-14

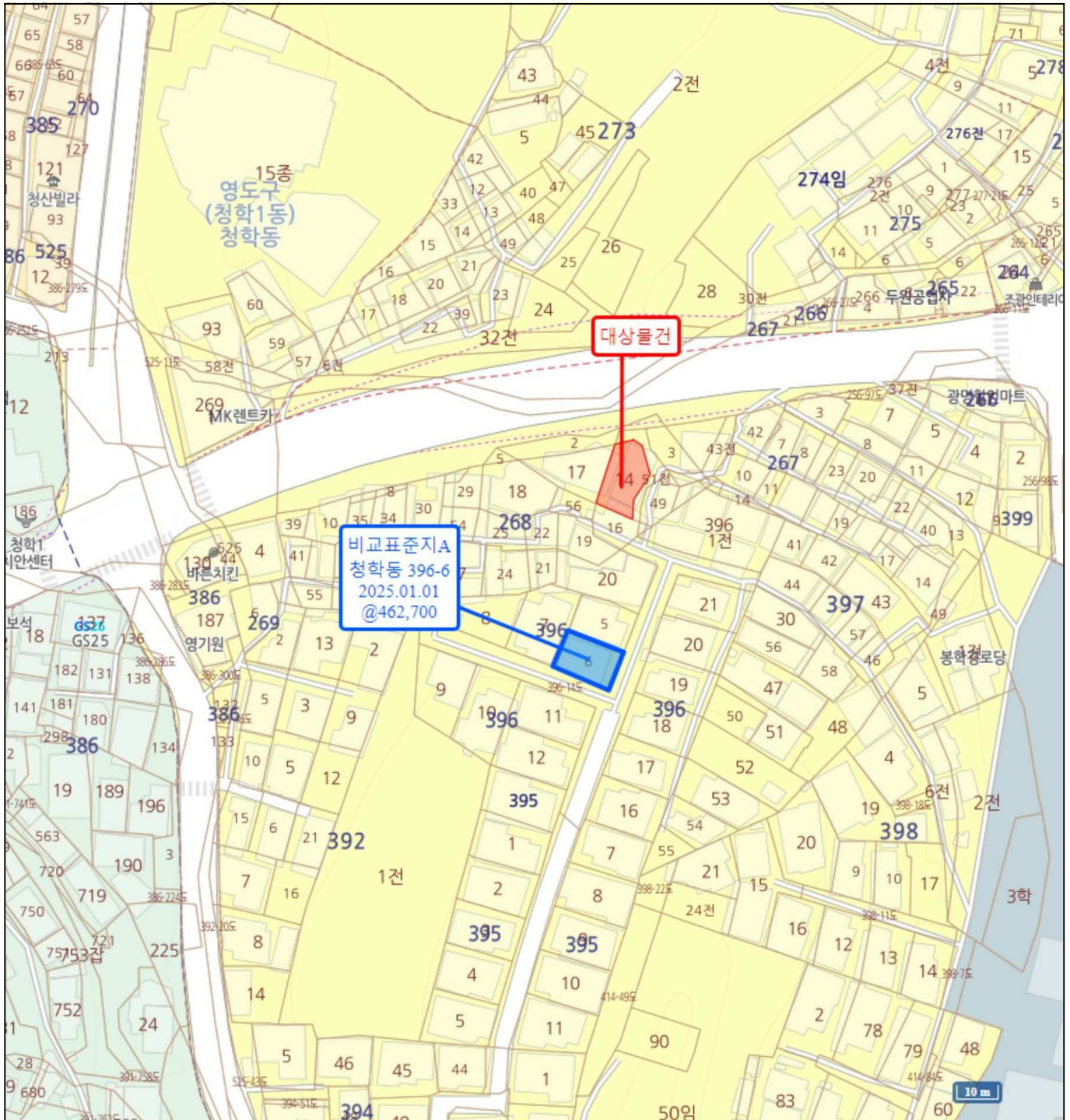

지적 및 위성사진



소재지	부산광역시 영도구 청학동 268-14
-----	----------------------



지적 및 건물개황도

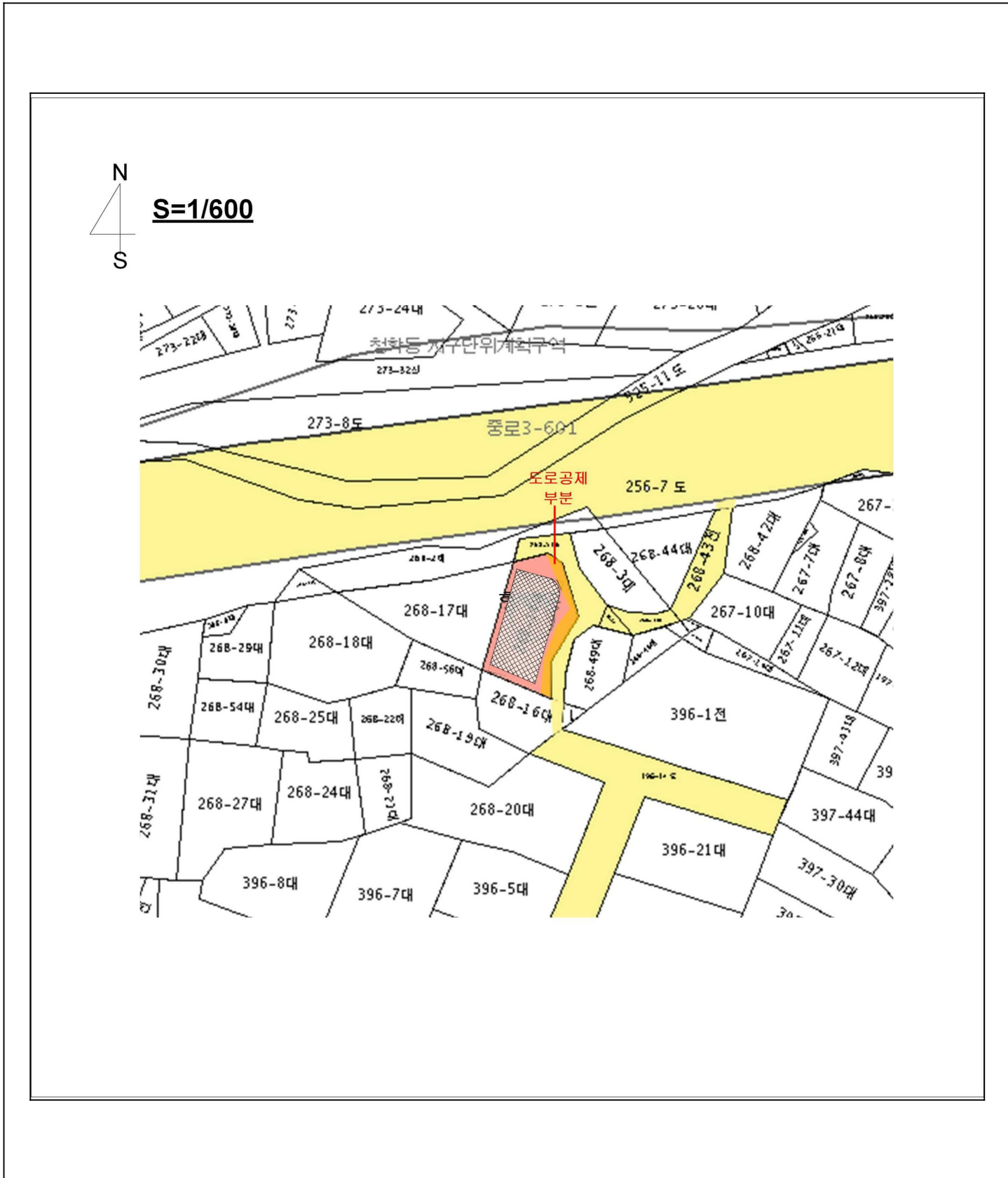

건물개황도

S=None

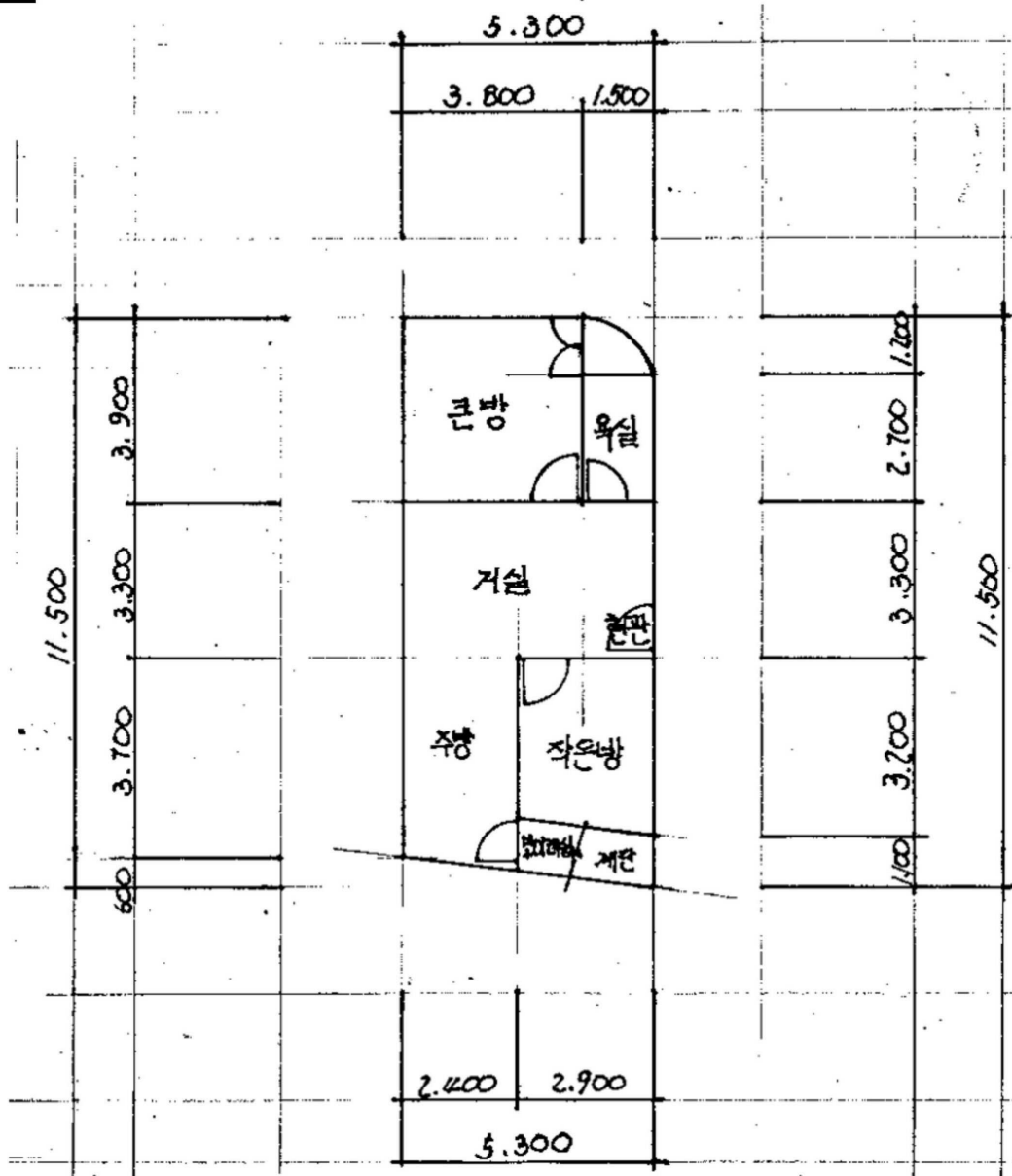

(2) 1층

건물개황도

S=None

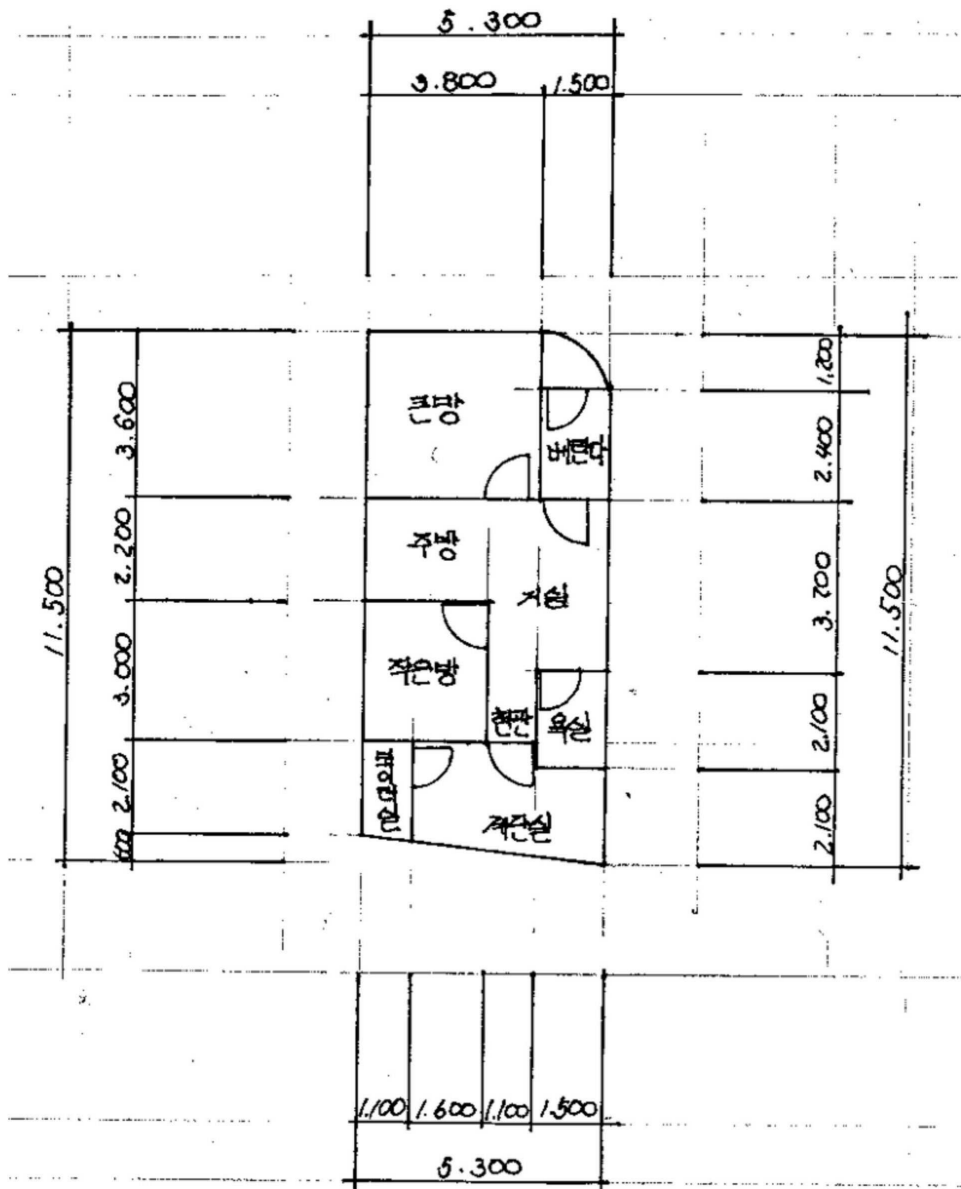

(2) 2층



