

감정평가서

APPRAISAL REPORT

건명	이현오 소유물건 (2024타경61331)
감정의뢰인	부산지방법원 사법보좌관 이덕환
평가서번호	RS202409-720-00889



- 본 감정평가서는 감정평가 의뢰목적 이외에 사용하거나 타인(의뢰인 또는 담보감정평가서 확인은행이 아닌 자)이 사용할 수 없을 뿐 아니라 복사, 개작(改作), 전재(全載)할 수 없으며 이로 인한 결과에 대하여 책임을 지지 아니합니다.
- 본 감정평가서는 의뢰인의 요청에 따라 경매목적의 시장가치([]시장가치 외의 가치로 []감정평가조건을 붙여)로 감정평가 한 것으로 감정평가목적, 감정평가조건 등이 달라짐에 따라 감정평가액이 다를 수 있음을 알려 드립니다.



류선감정평가사사무소
RyuSeon Private Appraisal office

TEL (051) 241-8882 FAX (051) 241-8838



(구분건물) 감정평가표

이 감정평가서는 감정평가에 관한 법규를 준수하고 감정평가이론에 따라 성실하고 공정하게 작성하였기에 서명날인합니다.

감정평가사
류병선

류

병

선 

감정평가액	삼억오천육백만원정 (₩356,000,000.-)					
의뢰인	부산지방법원 사법보좌관 이덕환		감정평가목적	법원경매		
제출처	부산지방법원 경매12계		기준가치	시장가치		
소유자 (대상업체명)	이현오 (2024타경61331)		감정평가조건	-		
목표시근거	귀 제시목록		기준시점	조사기간	작성일	
기타 참고사항	-		2024.09.03.	2024.09.03.	2024.09.04.	
감정 평가 내 용	공부(의뢰)		사정		감정평가액	
	종별	면적(㎡) 또는 수량	종별	면적(㎡) 또는 수량	단가	금액
	구분건물	1개호	구분건물	1개호	-	356,000,000
		이	하	여	백	
	합계					₩356,000,000

감정평가액의 산출근거 및 결정의견

“별지참조”

I 감정평가의 개요

1. 감정평가의 목적

본건은 부산광역시 부산진구 전포동 소재 “경남공업고등학교” 남서측 인근에 위치하는 더샵 센트럴스타 제이동 제16층 제1607호로서, 부산지방법원의 경매목적의 감정평가임.

2 기준시점 및 실지조사 실시기간

(1) 기준시점

『감정평가에 관한 규칙』 제9조 제2항에 따라 대상물건의 감정평가액을 결정하는 기준이 되는 날짜인 2024.09.03.을 기준시점으로 함.

(2) 실지조사 실시기간

『감정평가에 관한 규칙』 제10조 제1항에 따라 대상물건의 실지조사(현장조사)를 실시한 날짜는 2024.09.03.임.

3. 기타 사항

(1) 구분소유건물은 집합건물의 소유 및 관리에 관한 법률 제20조의 규정에 따라 구분건물과 대지사용권이 일체성을 가지며 일반적으로 이에 따라 분양 및 거래가 되므로 토지·건물의 구분평가는 곤란하나, 귀 요청(평가목적)에 따라 대상부동산의 평가가격을 『집합건물 구분평가지 토지·건물 배분비율에 관한 지침』에 따라 토지가격과 건물가격으로 배분하여 평가명세표상에 병기하였으니 업무에 참고하시기 바람.

(2) 본건은 현장조사시 이해관계인의 부재 및 폐문으로 인하여 내부확인이 불가능하여 관련공부 및 외부관찰에 의하여 통상적인 상태를 상정하여 평가하였으므로 경매진행 및 응찰시 본건 내부의 이용상황 및 관리상태 등에 대한 재확인이 요망됨.

II 기준가치 및 감정평가조건

1. 기준가치 결정 및 그 이유

본건은 『감정평가에 관한 규칙』 제5조 제1항에 따라 대상물건이 통상적인 시장에서 충분한 기간 거래를 위하여 공개된 후 그 대상물건의 내용에 정통한 당사자 사이에 신중하고 자발적인 거래가 있을 경우 성립될 가능성이 가장 높다고 인정되는 대상물건의 가액인 시장가치를 기준으로 하되, 감정평가목적에 고려하여 감정평가액을 결정하였음.

2. 의뢰인이 제시한 감정평가 조건에 대한 검토

별도의 감정평가조건은 없음.

III 감정평가방법의 적용

1. 감정평가방법

(1) 감정평가방식

부동산에 대한 평가방법은 비용성에 기초한 원가방식, 시장성에 기초한 비교방식 및 공시지가기준법, 수익성에 기초한 수익방식 등이 있음.

- 1) **원가방식**: 원가법 및 적산법 등 비용성의 원리에 기초한 감정평가방식으로서, 대상물건의 재조달원가에 감가수정을 하여 대상물건의 가액을 산정하는 방식임.
- 2) **비교방식**: 공시지가기준법 및 거래사례비교법, 임대사례비교법 등 시장성의 원리에 기초한 감정평가방식으로서, 대상물건과 가치형성요인이 같거나, 비슷한 물건의 거래사례와 비교하여 대상물건의 현황에 맞게 사정보정, 시점수정, 가치형성요인 비교 등의 과정을 거쳐 대상물건의 가액을 산정하는 방식임.
- 3) **수익방식**: 수익환원법 및 수익분석법 등 수익성의 원리에 기초한 감정평가방식으로서, 대상물건이 장래 산출할 것으로 기대되는 순수익이나, 미래의 현금흐름을 환원하거나, 할인하여 대상물건의 가액을 산정하는 방식임.

(2) 구분건물 평가방법

- 1) **거래사례비교법**: 대상물건과 가치형성요인이 같거나 비슷한 물건의 거래사례와 비교하여 대상물건의 현황에 맞게 사정보정, 시점수정, 가치형성요인 비교 등의 과정을 거쳐 대상물건의 가액을 산정하는 감정평가방법임.
- 2) **원가법**: 대상물건 1동 전체의 가격을 토지는 공시지가기준법 등으로, 건물은 원가법으로 구한 후 대상 구분소유권에 배분하여 대상물건의 가액을 산정하는 감정평가방법임.
- 3) **수익환원법**: 대상물건이 장래 산출할 것으로 기대되는 순수익이나 미래의 현금흐름을 환원하거나 할인하여 대상물건의 가액을 산정하는 감정평가방법임.

2. 대상물건에 대한 감정평가방법 적용 규정

- (1) 본 대상물건에 대한 감정평가는 『감정평가 및 감정평가사에 관한 법률』, 『감정평가에 관한 규칙』 등 관계법령과 『감정평가 실무기준』 및 감정평가 일반이론에 의거하였음.
- (2) 『감정평가에 관한 규칙』 제11조에서는 감정평가방식을, 제12조에서는 감정평가방법의 적용 및 시산가액조정을 규정하고 있음.
- (3) 본 대상물건에 대한 감정평가방법은 『감정평가에 관한 규칙』 제12조 제1항의 대상물건 별로 정한 감정평가방법에 따라 『감정평가에 관한 규칙』 제16조(토지와 건물의 일괄감정평가) 등을 적용하였음.

3. 감정평가에 적용할 감정평가방법의 결정 및 의견

본건은 구분건물로서 『감정평가에 관한 규칙』 제16조에 따라 구분소유권의 대상이되는 건물부분과 그 대지사용권을 일체로 한 거래사례비교법으로 시산가액을 산정하되, 대상물건의 특성상 다른 감정평가방법을 적용하는 것이 곤란하여 『감정평가에 관한 규칙』 제12조 제2항에 의거 다른 감정평가방법에 의한 산출한 시산가액과의 비교를 통한 합리성 검토는 생략하였으며, 인근 유사부동산의 가격수준, 평가전례 등 관련 참고가격자료를 통해 시산가액의 합리성을 검토하여 감정평가액을 결정함.

4. 일괄·구분·부분감정평가를 시행한 경우 그 이유 및 내용

대상물건은 『집합건물의 소유 및 관리에 관한 법률』에 따른 구분소유건물로서 『감정평가에 관한 규칙』 제16조(토지와 건물의 일괄감정평가)에 따라 건물부분과 그 대지사용권을 일괄하여 감정평가하였음.

IV 거래사례비교법에 의한 시산가액

1. 감정평가방법의 적용

대상물건과 가치형성요인이 같거나 비슷한 물건의 거래사례와 비교하여 대상물건의 현황에 맞게 사정보정, 시점수정 및 가치형성요인의 비교 등의 과정을 거쳐 대상물건의 가액을 산정하는 거래사례비교법을 적용하였음.

$$\text{비준가격} = \frac{\text{거래사례 가격}}{\text{가치형성 요인비교}} \times \text{사정보정} \times \text{시점수정} \times \text{면적비교}$$

2. 대상물건의 개요

소재지	부산광역시 부산진구 부전동 537-9 [도로명주소: 부산광역시 부산진구 중앙대로666번길 50]					
건물명, 동, 층, 호수	더샵 센트럴스타 제이동 제16층 제1607호					
건물의 구조 및 층수	철근콘크리트구조 평지붕 지하5층 지상47층	용도지역	일반상업지역			
주용도	공동주택(아파트), 업무시설(오피스텔)	사용승인일자	2011.06.17.			
대지면적/연면적	29,642.8㎡/66,737.478㎡	단지규모	동	호수/세대수		
			5동	319호/1,360세대		
기호 (가)	동/층/호수	면적			소유권 대지권(㎡)	용도
		전유면적(㎡)	공용면적(㎡)	전체면적(㎡) (전유+공용)		
	이/16/1607	78.604	59.258 (주차장포함)	137.862	9.419	업무시설 (오피스텔)

3. 거래사례의 선정

(1) 인근 유사부동산의 거래사례

(부산광역시 부산진구) [자료출처: 한국부동산원 KAIS 실거래자료, 등기사항전부증명서]

구 분		거래사례 (1)	거래사례 (2)	거래사례 (3)
소재지		부전동 537-9	부전동 537-9	부전동 537-9
건물명		더샵 센트럴스타	더샵 센트럴스타	더샵 센트럴스타
동/층/호수		이동 18층 1808호	이동 26층 2609호	이동 14층 1401호
사용승인일		2011.06.17.	2011.06.17.	2011.06.17.
면적(㎡)	전유면적	64.448	64.254	118.946
	대지권면적	7.723	7.700	14.259
거래가액		300,000,000	260,000,000	580,000,000
전유면적기준단가(원/㎡)		@4,654,915	@4,046,440	@4,876,162
거래시점		2023.09.21.	2024.07.10.	2023.01.19.
비 고		같은건물(오피스텔)	같은건물(오피스텔)	같은건물(오피스텔)

(2) 비교사례의 선정

상기의 참고자료 중 대상물건과 같은건물 내 거래사례로 대상물건과 물적 유사성이 높고 위치별 효용도 및 제반입지조건이 비교적 유사한 거래사례인 “거래사례 (1)” 을 선정함.

[자료출처: 한국부동산원 KAIS 실거래자료, 등기사항전부증명서]

사례	소재지	건물명	동,층,호	전유면적(㎡)	소유권대지권(㎡)	거래금액(원)	거래시점
						전유면적단가(원/㎡)	사용승인일
(1)	부전동 537-9	더샵 센트럴스타	이동 18층 1808호	64.448	7.723	300,000,000	2023.09.21.
						@4,654,915	2011.06.17.

4. 사정보정

사정보정이란 가격의 산정에 있어서 수집된 거래사례에 거래관계자의 특수한 사정 또는 개별적인 동기가 개입되어 있거나 거래당사자가 시장사정에 정통하지 못하여 적정하지 않은 가격으로 거래된 경우 그러한 사정이 없는 가격수준으로 정상화하는 작업을 의미하며, 본 건 거래시 제3자인 감정인이 개별적 사정을 판단하기에는 한계가 있으나 본 사례는 실거래 신고된 사례로 인근지역의 가격수준 등을 감안할 때 정상거래사례로 판단됨.(1.000)

5. 시점수정

(1) 시점수정이란 감정평가액의 산정에 있어서 거래사례의 거래시점과 기준시점이 시간적으로 불일치하여 가격수준의 변동이 있을 경우에 거래가액을 기준시점의 수준으로 정상화하는 작업임.

(2) 한국부동산원이 발표하는 전국주택가격동향조사의 유형별 주택매매가격지수 중 본건(오피스텔)과 물적 특성 및 지리적 비교가능성이 있다고 판단되는 '부산광역시 오피스텔 매매가격지수'를 참작하여 아래와 같이 시점수정하되, 기준시점 현재의 매매가격지수가 발표되지 않은 상태로서 발표된 시점까지의 가격지수만 적용함.

(3) 부산광역시 오피스텔 매매가격지수(2023.12=100.0)

[자료출처: 한국부동산원 R-ONE부동산통계정보시스템]

구분	1월	2월	3월	4월	5월	6월	7월	8월	9월	10월	11월	12월
2023년	104.12	103.62	103.22	102.76	102.35	101.96	101.64	101.34	101.06	100.73	100.3	100.0
2024년	99.81	99.64	99.42	99.27	99.08	98.79	98.64	-	-	-	-	-

(4) 시점수정치 산출

본건/사례	거래시점 매매 가격지수	기준시점 매매 가격지수	시 점 수 정 치
(가)/(1)	101.34 (2023.08)	98.64 (2024.07.)	$98.64/101.34 \approx 0.97336$
	거래시점 2023년08월 지수를 적용하였으며, 기준시점은 2024년08월 지수를 적용하여야 하나 발표이전 이므로 2024년07월 지수를 적용하였음.		

6. 가치형성요인의 비교

• 기호(가): 이동 16층 1607호/사례(1): 이동 18층 1808호

구분		비교치	비 고
조건	세부항목		
단지 외부요인	대중교통의 편의성	1.00	본건과 사례는 같은 건물내 소재하고 있어 대중교통, 교육시설, 공공시설, 편의시설 및 주요시설과의 접근성 등 제반 단지 외부요인은 대등함.
	교육시설 등의 배치		
	도심지, 상업, 업무시설과의 접근성		
	차량이용의 편리성		
	공공시설 및 편의시설과의 배치		
	자연환경(조망, 풍치, 경관 등)		
단지 내부요인	시공업체의 브랜드	1.00	본건과 사례는 같은 건물내 소재하고 있어 제반 단지 내부요인은 대등함.
	단지내 총세대수 및 최고층수		
	건물의 구조 및 마감상태		
	경과연수에 따른 노후도		
	단지내 통로구조(복도식/계단식)		
	주차의 편리성		
개별적 요인	층별 효용	1.00	본건은 사례대비 층별 효용 및 향별효용 등 제반 개별적 요인은 대등함.
	향별 효용		
	위치별 효용(동별 및 라인별)		
	전유부분의 면적 및 대지사용권의 크기		
	내부 평면방식(베이)		
	간선도로 및 철도 등에 의한 소음 등		
기타요인	기타 가치에 영향을 미치는 요인	1.00	대등함.
비교치계	1.00 x 1.00 x 1.00 x 1.00	1.000	

감정평가액의 산출근거 및 결정의견

7. 거래사례비교법에 의한 시산가액(비준가액)

기호	사례가격(원)	사정보정	시점수정	가치형성요인비교	면적비교		시산가액(원)
					본건	사례	전유면적당 단가
(가)	300,000,000	1.000	0.97336	1.000	78.604	64.448	356,000,000 @4,529,032원/㎡

※비준가액은 십만원 단위에서 사사오입하였음.

V 참고가격 자료

1. 인근 부동산 탐문조사

유사 부동산 가격수준 (더샵 센트럴스타)	인근 동유형 및 유사물건은 입지조건, 건물의 구조, 부대설비, 층별, 위치별, 향별 효용도 등에 따라 가격차이가 있음. 오피스텔 (전유면적기준): @4,000,000원~4,800,000원 내외 탐문조사됨.
---------------------------	---

2. 인근 유사물건의 평가사례

(부산광역시 부산진구)

[자료출처: 한국감정평가사협회 KAPA HUB]

구분	평가선례 (1)	평가선례 (2)	평가선례 (3)
소재지	부전동 537-9	부전동 537-9	부전동 537-9
건물명	더샵 센트럴스타	더샵 센트럴스타	더샵 센트럴스타
동,층,호수	이동 5층 505호	이동 27층 2701호	이동 9층 902호
사용승인일	2011.06.17.	2011.06.17.	2011.06.17.
면적(㎡)	전유면적	95.97	118.95
	대지권면적	11.50	14.26
감정평가액	388,000,000	598,000,000	500,000,000
전유면적기준단가(원/㎡)	@4,042,930	@5,027,322	@4,683,402
기준시점	2023.08.14.	2022.09.02.	2022.01.11.
평가목적	법원경매	법원경매	법원경매
용도	오피스텔	오피스텔	오피스텔

3. 오피스텔 경매 낙찰통계

[출처:부동산태인]

용도	구분	부산광역시		부산진구		부전동	
		낙찰가율	낙찰건수	낙찰가율	낙찰건수	낙찰가율	낙찰건수
오피스텔	1년간 평균	63.17%	340	57.33%	90	67.82%	4
	6개월 평균	65.03%	235	56.13%	80	69.75%	2

VI 감정평가액의 결정

1. 결정의견

상기의 참고가격자료(유사부동산의 가격수준, 평가전례 등)에 의하여 거래사례비교법에 의한 시산가액의 합리성이 인정되므로 비준가액을 기준으로 하여 대상부동산의 감정평가액을 다음과 같이 결정함.

2. 감정평가액

기호	동/층/호수	전유면적(m ²)	소유권대지권(m ²)	감정평가액(원)
(가)	이동/16층/1607호	78.604	9.419	356,000,000
합 계				₩356,000,000.-

구분건물 감정평가요항표

- | | | | |
|-------------------|-------------------|------------------------|----------|
| (1) 위치 및 주위환경 | (2) 교통상황 | (3) 건물의 구조 | (4) 이용상태 |
| (5) 설비내역 | (6) 토지의 형상 및 이용상태 | (7) 인접 도로상태 등 | |
| (8) 토지이용계획 및 제한상태 | (9) 공부와의 차이 | (10) 기타참고사항(임대관계 및 기타) | |

(1) 위치 및 주위환경

본건은 부산광역시 부산진구 전포동 소재 “경남공업고등학교” 남서측 인근에 위치하는 더샵 센트럴스타 제이동 제16층 제1607호로서, 본 아파트단지는 총 5개동 1,679개호(아파트 1,360세대/오피스텔 319개호)로 구성되어있으며, 주변은 아파트, 주상복합건물, 업무시설 및 각종 근린생활시설 등이 형성되어 있으며, 주위환경 및 제반입지조건은 보통시됨.

(2) 교통상황

본건까지 차량출입 가능하며, 인근에 노선버스정류장 및 부산도시철도 2호선 “전포역”, 부산도시철도 1호선 “범내골역” 이 소재하는바, 제반교통사정은 양호함.

(3) 건물의 구조

철근콘크리트구조 평지붕 지하5층 지상47층 건물 내 제16층 제1607호로서,
(사용승인일:2011.06.17.)

외벽 : 강화유리 및 알루미늄복합판넬, 일부 화강석 붙임 마감 등.

내벽 : 벽지 및 일부타일 마감(추정).

창호 : 시스템창 구조임.

(4) 이용상태

업무시설(오피스텔)임.

(5) 설비내역

위생설비 및 급배수시설, 화재탐지 및 경보설비, 소화전설비, 승강기설비 및 중앙집중식 난방설비 등이 되어있음.

구분건물 감정평가요항표

- | | | | |
|-------------------|-------------------|------------------------|----------|
| (1) 위치 및 주위환경 | (2) 교통상황 | (3) 건물의 구조 | (4) 이용상태 |
| (5) 설비내역 | (6) 토지의 형상 및 이용상태 | (7) 인접 도로상태 등 | |
| (8) 토지이용계획 및 제한상태 | (9) 공부와의 차이 | (10) 기타참고사항(임대관계 및 기타) | |

(6) 토지의 형상 및 이용상태

인접지와 등고평탄하게 조성된 가장형 토지로서, 공동주택(아파트) 및 업무시설(오피스텔) 건부지로 이용중임.

(7) 인접 도로상태 등

본건 서측으로 노폭 10미터, 북측으로 노폭 12미터, 동측 및 남측으로 노폭 20미터 도로에 4면이 접하며, 단지내 진입로 및 가로망 정비되어 있으며, 주차시설 되어있음.

(8) 토지이용계획 및 제한상태

일반상업지역, 방화지구, 제1종지구단위계획구역, 소로1류(폭 10m~12m)(접합), 중로1류(폭 20m~25m)(접합), 중로2류(폭 15m~20m)(접합), 중로3류(폭 12m~15m)(접합), 상대보호구역<교육환경 보호에 관한 법률>임.

(9) 공부와의 차이

없 음.

(10) 기타참고사항(임대관계 및 기타)

- 1)임대관계: 미 상 임.
- 2)기 타: 없 음.

광역 위치도

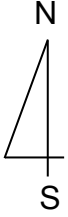

소재지 부산광역시 부산진구 부전동 537-9
더샵 센트럴스타 제이동 제16층 제1607호

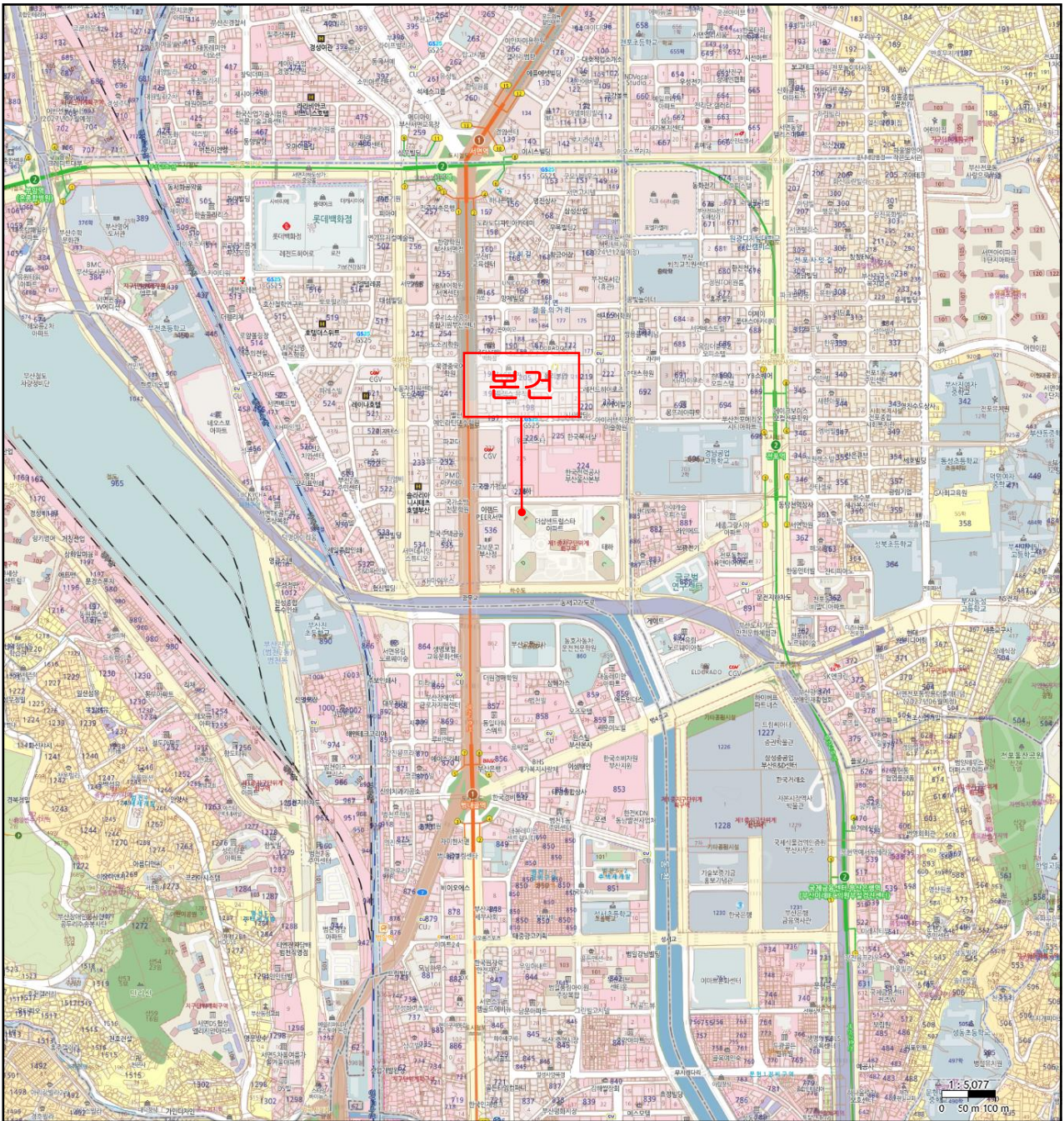

위 치 도

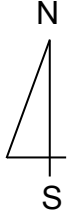

소재지 부산광역시 부산진구 부전동 537-9
더샵 센트럴스타 제이동 제16층 제1607호



건물개황도

(None Scale)

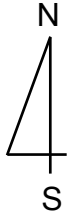

[더샵 센트럴스타 제이동 제16층 호별배치도]

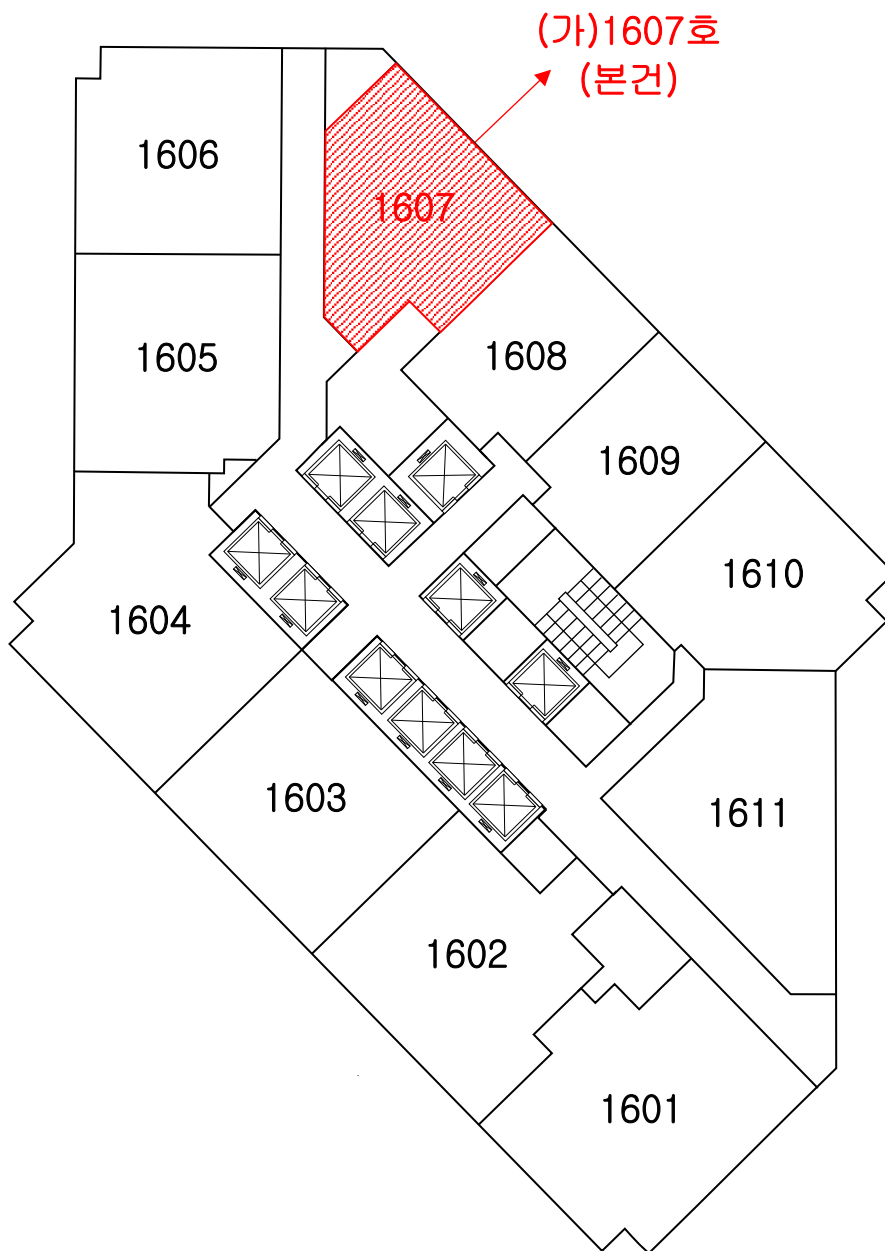

사 진 용 지



[본건 전경 (북동 → 남서)]

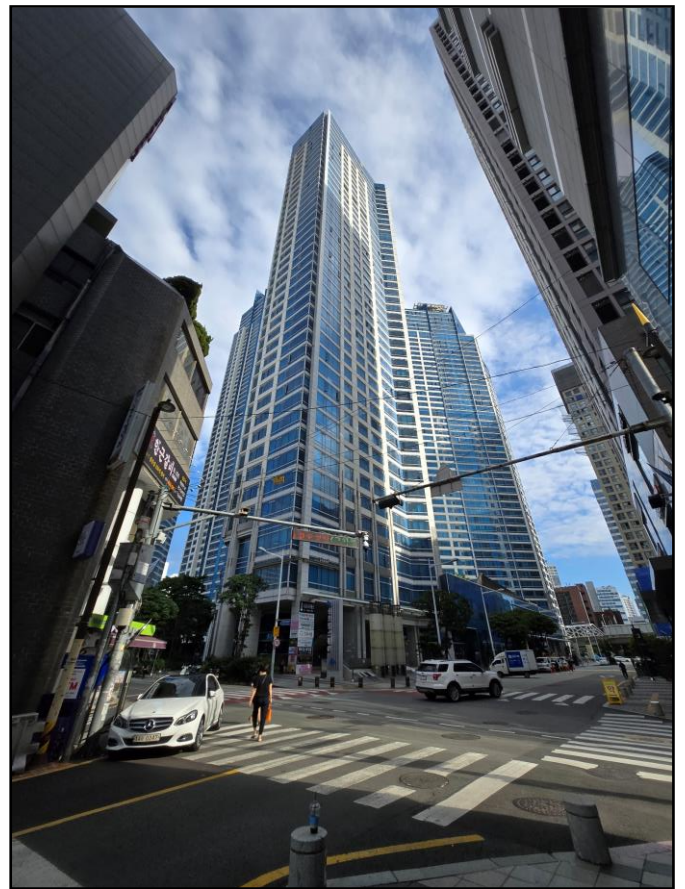

[본건 전경 (북서 → 남동)]

사 진 용 지



[본건 출입구]

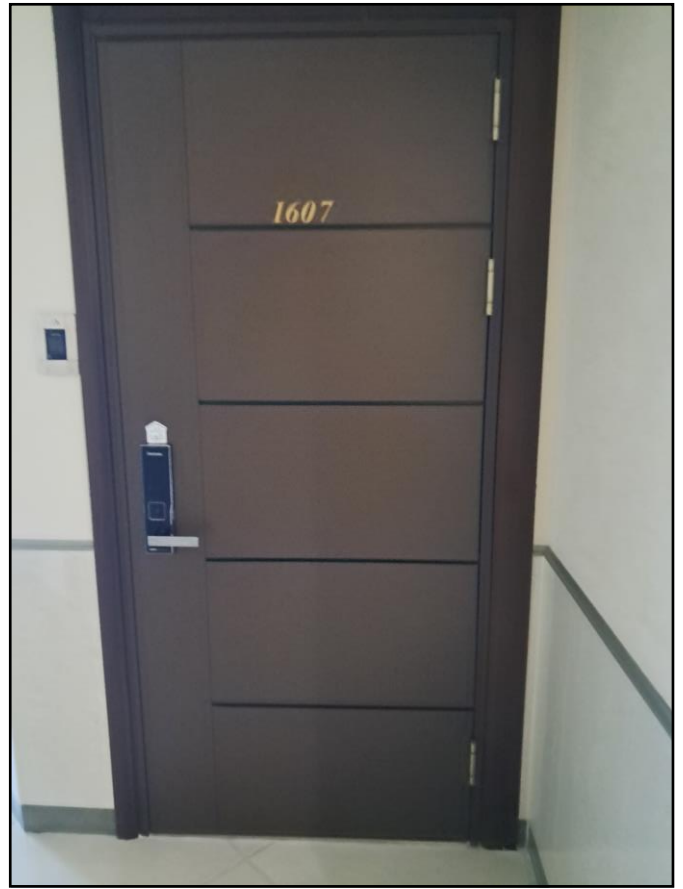

[기호(가): 본건 출입문]