

감정평가서

APPRAISAL REPORT

건명: 김정철 소유물건(2025타경100037)

의뢰인: 부산지방법원 서부지원
사법보좌관 주정렬

감정평가서번호: 한신(사)25-0113-12



이 감정평가서는 감정평가 의뢰목적 외의 목적에 사용하거나 타인(의뢰인 또는 제출처가 아닌 자)이 사용할 수 없을 뿐 아니라 복사, 개작(改作), 전재(全載)할 수 없으며 이로 인한 결과에 대하여 감정평가법인등은 책임을 지지 않습니다.

한신감정평가사사무소

(구분건물)감정평가표

본인은 감정평가에 관한 법규를 준수하고 감정평가이론에 따라 성실하고 공정하게 이 감정평가서를 작성하였기에 서명날인합니다.

감 정 평 가 사 (인)
이 정 강

감정평가액	사억삼천만원정 (₩430,000,000.-)					
의뢰인	부산지방법원 서부지원 사법보좌관 주정렬	감정평가 목 적	법원경매			
제출처	부산지방법원 서부지원 경매6계	기준가치	시장가치			
소유자 (대상업체명)	김 정 철 (2025타경100037)	감정평가 조 건	-			
목록표시 근 거	귀 제시목록	기준시점	조 사 기 간	작 성 일		
기 타 참고사항	-	2025.01.17	2025.01.16 ~ 2025.01.17	2025.01.18		
감 정 평 가 내 용	공부(公簿)(의뢰)		사 정		감 정 평 가 액	
	종 류	면적(㎡) 또는 수량	종 류	면적(㎡) 또는 수량	단 가	금 액
	아파트	1세대 이	아파트 하	1세대 여	-	430,000,000
	합 계				백	₩430,000,000
감정평가액의 산출근거 및 결정의견						
" 별 지 참 조 "						

감정평가액 산출근거 및 그 결정에 관한 의견

I. 감정평가 개요

1. 감정평가목적

본건은 부산광역시 사하구 하단동 소재 하남초등·중학교 북서측 인근에 위치한 가락타운 아파트 209동 5층 501호로서 감정평가의 목적은 경매임.

2. 기준가치 및 감정평가조건

(1) 기준가치

기준가치는 감정평가의 기준이 되는 가치로서 「감정평가에 관한 규칙」 제2조 제1호와 제5조 제1항에 의거 대상물건이 통상적인 시장에서 충분한 기간 동안 거래를 위하여 공개된 후 그 대상물건의 내용에 정통한 당사자 사이에 신중하고 자발적인 거래가 있을 경우 성립될 가능성이 가장 높다고 인정되는 대상물건의 가액인 '시장가치'를 기준으로 하여 감정평가액을 결정하였음.

(2) 감정평가조건

별도의 감정평가조건은 없음.

3. 감정평가방법의 결정

「감정평가에 관한 규칙」 제16조(토지와 건물의 일괄감정평가)에 따라 구분소유권의 대상이 되는 건물부분과 그 대지사용권을 일체로 한 거래사례비교법으로 시산가격을 산정한 후 대상물건의 특성상 다른 평가방법을 적용하는 것이 곤란하므로 인근 유사부동산의 가격수준, 평가선례 등 참고자료를 통해 시산가격의 합리성을 검토하여 감정평가액을 결정함.

4. 그 밖의 사항

본건은 구분건물로서 관련법규에 의하면 건물의 전유부분과 토지지분은 불가분의 관계이고 일반적인 거래관행도 건물의 전유부분과 토지지분이 일체로 거래되는 부동산이나 귀법원의 요청에 의거 건물가격과 토지지분의 가격을 배분하여 감정평가명세표에 병기하였으니 참고하시기 바람.

5. 기준시점 결정 및 그 이유

기준시점은 대상물건의 감정평가액을 결정하는 기준이 되는 날짜를 말하며 본건의 조사기간은 2025. 1. 16. ~ 2025. 1. 17.로서 「감정평가에 관한 규칙」 제9조 제2항에 따라 대상물건의 가격조사를 완료한 날짜인 2025. 1. 17.을 기준시점으로 하였음.

감정평가액 산출근거 및 그 결정에 관한 의견

6. 실지조사 실시기간

대상물건에 대하여 2025년 1월 16, 17일에 실지조사를 실시하였음.

II. 거래사례비교법에 의한 시산가액

1. 감정평가방법의 적용

대상물건과 가치형성요인이 같거나 비슷한 물건의 거래사례와 비교하여 대상물건의 현황에 맞게 사정보정, 시점수정, 가치형성요인 비교 등의 과정을 거쳐 대상물건의 가액을 산정하는 거래사례비교법을 적용하였음.

2. 대상물건의 개요

소재지	부산광역시 사하구 하단동 1175 외 [도로명주소] 부산광역시 사하구 하신변영로 233		
건물명, 층, 호수	가락타운아파트 209동 5층 501호		
용도	공동주택(아파트)	사용승인일	1992. 9. 14.
면적	전유면적(m ²)	공용면적(m ²)	대지권면적(m ²)
	122.52	36.091	52.732

※ 공용면적은 집합건축물대장(전유부)상의 공용면적의 합계임.

3. 거래사례의 선정

(1) 인근 유사부동산의 거래사례의 선정

같은 □□아파트 내 최근에 거래된 사례 중 비교적 대상물건과 물적 유사성이 높다고 판단되는 <사례 #2>를 선정함.

사례	소재지	건물명	층/호수	전유면적(m ²)	대지권(m ²)	거래금액(천원)	자료출처	거래시점
#1	하단동 ○○○	가락타운아파트 203동	2/204	122.52	52.732	417,000	KAIS	'24.06.12.
#2	하단동 ○○○	가락타운아파트 209동	12/1201	122.52	52.732	460,000	KAIS	'24.06.19.
#3	하단동 ○○○	가락타운아파트 209동	9/901	122.52	52.732	430,000	KAIS	'24.11.13.

4. 사정보정치의 산정

본건 거래시 제3자인 감정인이 개별적 사정을 판단하기에는 한계가 있으나 본 사례는 실거

감정평가액 산출근거 및 그 결정에 관한 의견

래신고된 사례로 인근지역의 유사부동산의 가격수준 등을 감안할 때 매도자와 매수자 사이의 정상적인 거래사례로 판단됨. (1.00)

5. 시점수정

1) 한국부동산원에서 조사 발표하는 전국주택가격동향조사의 유형별 매매가격지수 중 본건과 물적 특성 및 지리적 비교가능성이 있다고 판단되는 '부산광역시 사하구 아파트 매매가격지수'를 활용하여 시점추정치를 산정하되, 기준시점 현재의 매매가격지수가 발표되지 않은 상태로서 발표된 시점까지의 가격지수만 적용하도록 함.

-월별 부산광역시 사하구 아파트 매매가격지수

(기준월:2021.06=100)

구 분	1월	2월	3월	4월	5월	6월	7월	8월	9월	10월	11월	12월
2024년	96.54	96.31	96.14	95.97	95.80	95.72	95.55	95.36	95.13	94.91	94.64	94.39

2) 시점 수정치 산정

구 분	가격지수
거래사례의 거래시점(2024년05월) 가격지수	95.80
대상물건의 기준시점(2024년12월) 가격지수	94.39
시점수정치 : 기준시점 지수 / 거래시점 지수	$94.39/95.80 \approx 0.9853$

6. 가치형성요인비교

(1)개별요인 비교항목

조 건	항 목(주거용)
단지외부요인	대중교통의 편의성, 교육시설 등의 배치, 도심지 및 상업,업무시설과의 접근성, 차량이용의 편리성, 공공시설 및 편의시설과의 배치, 자연환경(조망,풍치,경관 등) 등
단지내부요인	시공업체의 브랜드, 단지내 총세대수 및 최고층수, 건물의 구조 및 마감상태, 경과연수에 따른 노후도, 단지내 통로구조(복도식/계단식) 등, 주차의 편리성
개별적요인	층별 효용, 향별 효용, 위치별 효용(동별 및 라인별), 전유부분의 면적 및 대지사용권의 크기, 내부 평면방식(베이), 간선도로 및 철도 등에 의한 소음 등
기타요인	기타 가치에 영향을 미치는 요인

감정평가액 산출근거 및 그 결정에 관한 의견

(2) 개별요인 비교치 산정

사례 대비 대상부동산은 대중교통의 편의성 등 단지 내·외부요인에서 대등하고, 개별적 요인 중 층별효용에서 열세하여 본건은 열세함. (비교치 0.95)

조건	구분 세항목	격차율		비고
		사례	대상	
단지외부 요인	대중교통의 편의성	1.00	1.00	같은 단지에 소재하는 바 제반 단지외부요인은 대등함.
	교육시설 등의 배치			
	도심지 및 상업,업무시설과의 접근성			
	차량이용의 편리성			
	공공시설 및 편익시설과의 배 치			
	자연환경(조망,풍치,경관 등)			
단지내부 요인	시공업체의 브랜드	1.00	1.00	같은 단지에 소재하는 바 제반 단지내부요인은 대등함.
	단지내 총세대수 및 최고층수			
	건물의 구조 및 마감상태			
	경과연수에 따른 노후도			
	단지내 통로구조(복도식/계단 식)			
	주차의 편리성			
개별적 요인	층별, 향별, 위치별 효용(동별 및 라인별)	1.00	0.95	거래사례와 위치별 효용에서 우세, 층별효용에서 사례는 16층중 12층, 대상은 5층으로 층별 효용에서 열세하여 개별적 요인은 열세함.
	전유부분의 면적 및 대지사용 권의 크기			
	내부 평면방식(베이)			
	간선도로 및 철도 등에 의한 소음			
기타요인	기타 가치에 영향을 미치는 요인	1.00	1.00	대등함.
	누계	0.95		1.00× 1.00× 0.95 × 1.00

7. 거래사례비교법에 의한 시산가액(비준가액)

구분	거래사례	사정 보정	시점수정	가치형성 요인비교	면적비교 (본건/사례)	비준가액	결정가액
1	460,000,000	1.00	0.9853	0.95	122.52/122.52	430,576,000	430,000,000

감정평가액 산출근거 및 그 결정에 관한 의견

III. 참고가격자료

1. 인근 부동산 탐문조사

호가수준	호가수준은 ₩430,000,000원 수준임.
------	--------------------------

2. 인근 평가전례

[출처: 협회 감정평가정보]

소재지	건물명	층/호수	전유면적 (㎡)	대지권 (㎡)	평가 목적	감정평가액(천원)	가격시점
							사용승인일
하단동 ○○○	가락타운아파트 203동	2/204	122.52	52.732	담보	382,000	'24.11.08.
							'92.09.14.
하단동 ○○○	가락타운아파트 203동	10/1003	122.52	52.732	경매	440,000	'24.12.16.
							'92.09.14.

IV. 감정평가액 결정의견

1. 결정의견

최근 본건 아파트 가격동향은 약보합세로 탐문조사되며, 상기의 참고가격자료(유사부동산 가격수준 및 최근 부동산동향 등)과 비교하면 거래사례비교법에 의한 시산가액(비준가액)이 적정한 것으로 판단되므로 비준가액으로 대상부동산의 감정평가액을 다음과 같이 결정 하였습니다.

2. 감정평가액 : ₩430,000,000원

기호	소재지	건물명	층, 호수	전유면적 (㎡)	대지권 (㎡)	감정평가액 (원)
1	하단동 1175 외	가락타운아파트 209동	5층 501호	122.52	52.732	430,000,000

3. 본건은 현장조사시 이해관계인의 부재 및 폐문으로 내부확인이 불가능하여 인근 유사물건 및 관련공부와 외부관찰에 의하여 통상적인 상태를 상정하여 평가하였으므로 경매진행 및 응찰시 본건 내부의 이용상황 및 관리상태 등에 대한 재확인이 요망됨.

구분건물 감정평가명세표

일련 번호	소재지	지 번	지 목 및 용 도	용도지역 및 구 조	면 적 (㎡)		감정평가액	비 고
					공 부	사 정		
	부산광역시 사하구 하신번영로 233	209동	아파트	철근콘크리트조 슬래브지붕 16층				(하단동, 가락타운 아파트)
1	부산광역시 사하구 하단동	1175	대		42,982.9			
2	동소	1176	대		82,227.9			
				(내)				
1				철근콘크리트조 5층501호	122.520	122.52	430,000,000	비준가액 집합건축물 대장상 158.611㎡ (공용면적 포함)
				1, 2. 소유권 대지권	52.732 125,210.8	52.732		
						토지·건물 토 지 : 건 물 :	배분내역 215,000,000 215,000,000	
	합 계						₩430,000,000.-	
				이 하	여	백		

구분건물 감정평가요항표

- | | | | |
|-------------------|-------------------|------------------------|----------|
| (1) 위치 및 주위환경 | (2) 교통상황 | (3) 건물의 구조 | (4) 이용상태 |
| (5) 설비내역 | (6) 토지의 형상 및 이용상태 | (7) 인접 도로상태 등 | |
| (8) 토지이용계획 및 제한상태 | (9) 공부와의 차이 | (10) 기타참고사항(임대관계 및 기타) | |

(1) 위치 및 주위환경

본건은 부산광역시 사하구 하단동 소재 하남초등·중학교 북서측 인근에 위치한 가락타운아파트 209동 5층 501호이며, 주위는 아파트단지, 각급학교, 도로변 점포 및 관공서 등으로 이루어져 있어 주거환경 보통임.

(2) 교통상황

차량출입 가능하며, 시내버스정류소가 인근에 있고 지하철역이 근거리에 있어 대중교통사정 무난한 편임.

(3) 건물의 구조

철근콘크리트조 슬래브지붕 지하실부 16층 건물 내 5층 501호로서,

- 외벽 : 시멘몰탈 위 페인팅,
- 내벽, 창호는 이해관계인의 부재로 조사치 못하였으니 경매진행 및 응찰시 재확인을 요함.

(4) 이용상태

공동주택(아파트)임.

(5) 설비내역

위생설비, 화재탐지설비, 옥내소화전, 승강기설비, 도시가스 공급에 의한 개별난방설비 되어 있음.

(6) 토지의 형상 및 이용상태

구분건물 감정평가요항표

- | | | | |
|-------------------|-------------------|------------------------|----------|
| (1) 위치 및 주위환경 | (2) 교통상황 | (3) 건물의 구조 | (4) 이용상태 |
| (5) 설비내역 | (6) 토지의 형상 및 이용상태 | (7) 인접 도로상태 등 | |
| (8) 토지이용계획 및 제한상태 | (9) 공부와의 차이 | (10) 기타참고사항(임대관계 및 기타) | |

2필지의 도로로 분리된 토지로 주위와 평탄하며, 아파트 부지로 이용중임.

(7) 인접 도로상태등

본건 단지는 동측으로 약 15미터의 간선도로로 출입하고 남측으로 약 6미터, 북측으로도 약 8미터의 포장도로에 접함.

(8) 토지이용계획 및 제한상태

본건이 있는 기호(1)은 제3종일반주거지역, 도로(접함), 소로2류(폭 8m~10m)(접함), 종로2류(폭 15m~20m)(접함), 상대보호구역, 상대보호구역(2015-01-14), 상대보호구역(2022-09-30), 절대보호구역, 비행안전구역, 역사문화환경보존지역(2020-02-05).

(9) 공부와의 차이

없 음.

(10) 기타참고사항(임대관계 및 기타)

임대관계는 미상으로 남향, 계단식이며, 지상 및 지하주차장시설 되어있음.

위치도



소재지	부산광역시 사하구 하단동 1175 외 가락타운아파트 209동 5층 501호
------------	---



호 별 배 치 도

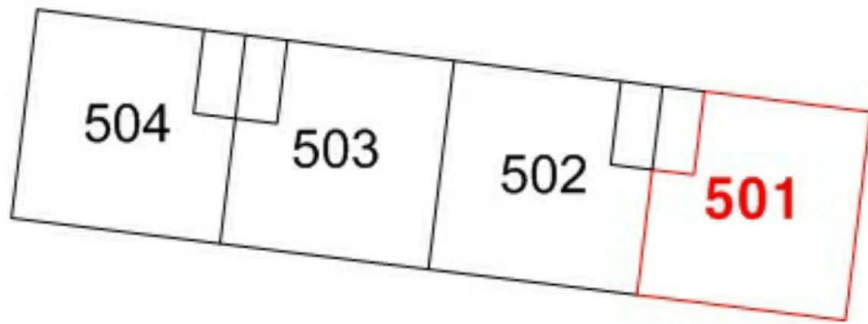

가락타운아파트 209동 5층

