

감정평가서

APPRAISAL REPORT

건명: 김하일 소유물건(2024타경111702)

의뢰인: 부산지방법원 서부지원
사법보좌관 주정렬

감정평가서번호: S24111102



이 감정평가서는 감정평가 의뢰목적 외의 목적에 사용하거나 타인(의뢰인 또는 제출처가 아닌 자)이 사용할 수 없을 뿐 아니라 복사, 개작(改作), 전재(轉載)할 수 없으며 이로 인한 결과에 대하여 감정평가법인등은 책임을 지지 않습니다.

새아침감정평가사사무소



(구분건물)감정평가표

본인은 감정평가에 관한 법규를 준수하고 감정평가이론에 따라 성실하고 공정하게 이 감정평가서를 작성하였기에 서명날인합니다.

감정평가사
김나린

김나린



감정평가액	사억오천이백만원정 (₩452,000,000.-)			
의뢰인	부산지방법원 서부지원 사법보좌관 주정렬	감정평가 목적	법원경매	
제출처	부산지방법원 서부지원 경매7계	기준가치	시장가치	
소유자 (대상업체명)	김하일 (2024타경111702)	감정평가 조건	-	
목록표시 근거	귀 제시목록	기준시점	조사기간	작성일
기타 참고사항	-	2024.11.15	2024.11.15	2024.11.18

감 정 평 가 내 용	공부(公簿)(의뢰)		사 정		감 정 평 가 액	
	종류	면적(㎡) 또는 수량	종류	면적(㎡) 또는 수량	단가	금액
	아파트	1세대 이	아파트 하	1세대 여	- 백	452,000,000
합계					₩452,000,000	

감정평가액의 산출근거 및 결정의견

" 별 지 참 조 "

구분건물 감정평가명세표

일련 번호	소재지	지 번	지 목 및 용 도	용도지역 및 구 조	면 적 (㎡)		감정평가액	비 고
					공 부	사 정		
2	부산광역시 강서구 명지동 [도로명주소] 부산광역시 강서구 명지오션시티 10로 16	3231 영어도시 퀀텀1차 링컨타운 201동	공동주택 (아파트)	철근콘크리트구조 (철근)콘크리트 평슬래브지붕 14층 1층 1층 2층~12층(각) 13층 14층				
	동소	3231	대	제3종일반주거지역 (내) 철근콘크리트구조 2층 202호 2.소유권대지권	67,703			
가					101.400	101.400	452,000,000	비준가액 [집합건축물 대장상 공용 면적포함시: 174.203㎡]
					54.139			
					67,703x----- 67,703	54.139		
						토지·건물 토 지 : 건 물 :	배분내역 180,800,000 271,200,000	
	합 계						₩452,000,000.-	

이 하 여 백

감정평가액의 산출근거 및 결정의견



감정평가의 개요

1. 감정평가의 목적

본건은 부산광역시 강서구 명지동 소재 '명호초등학교' 북서측 인근에 위치하는 '영어도시 쿨덤1차 링컨 타운' 제201동 제2층 제202호에 대한 부산지방법원 서부지원의 경매목적에 의한 감정평가임.

2. 감정평가의 근거

본건은 「감정평가 및 감정평가사에 관한 법률」 및 「감정평가에 관한 규칙」, 「감정평가 실무기준」 등 감정평가 관련 제 법령 및 감정평가 제이론에 의거 감정평가 하였음.

3. 기준시점 및 실지조사 기간

가. 기준시점 결정 및 그 이유

본건의 기준시점은 「감정평가에 관한 규칙」 제9조 제2항에 의거 대상물건의 가격조사완료일인 2024년 11월 15일로 함.

나. 실지조사 실시기간 및 그 내용

대상물건에 대하여 2024년 11월 15일에 실지조사를 실시하였으며 실지조사시 대상물건의 존재여부, 대상물건의 공부 및 의뢰된 목록과 현황과의 부합여부, 대상물건의 특성, 소유권 및 소유권 이외의 권리에 대한 권리관계의 확인 및 기타 대상물건의 가치에 영향을 미치는 제반사항을 조사하였음.



감정평가액의 산출근거 및 결정의견

4. 기준가치 및 감정평가의 조건

가. 기준가치 결정 및 그 이유

「감정평가에 관한 규칙」 제5조 제1항에 따라 시장가치를 기준으로 평가하여 감정평가액을 결정하였음.

나. 감정평가의 조건

해당사항 없음.

5. 대상물건의 개요

가. 전체단지 개요

소재지	부산광역시 강서구 명지동 3231번지 위치상 [도로명 주소] 부산광역시 강서구 명지오션시티10로 16		
건물 명칭	영어도시 쿤텀1차 링컨 타운		
구조	철근콘크리트구조	사용승인일자	2009.05.01
규모	0호/0가구/1,102세대	대지면적	67,703㎡

나. 대상 구분건물 개요

기호	동·층·호	주용도	전유면적 (㎡)	공용면적(㎡)		공급면적 (㎡)	계약면적 (㎡)	대지권 면적(㎡)
				주거	기타			
가	제201동 제2층 제202호	아파트	101.400	29.241	43.562	130.641	174.203	54.139

감정평가액의 산출근거 및 결정의견

6. 기타 검토 및 참고사항

- 본건의 소재지, 지번, 지목, 면적 및 이용상황 등은 귀 제시목록 및 제반 공부 자료에 의거함.
- 현장조사시 폐문부재로 건물 내부의 확인이 곤란하여 관련공부 및 외부 관찰 등에 의거 통상적인 상태 등을 상정하여 감정평가하였는 바, 경매진행 및 응찰시 재확인하시기 바람.
- 본건 집합건물에 대하여 공부(등기사항전부증명서, 집합건축물 대장 등)와 현황 집합건물의 면적, 구조 및 이용상황 등을 종합적으로 검토한 결과 물적 동일성이 인정됨. 다만 202호의 건축물현황도상 계단 및 승강기 등의 위치가 현황과 다르게 표기되어 있어 현장에서 확인한 동별 라인위치, 현관호실 표시 등을 기준으로 본 평가대상을 특정하였으며, 호별 배치도 또한 현황을 기준으로 작성하였으니 업무에 참고하시기 바람.
- 본건은 집합건물로서 관련법규에 의하여 규약으로 달리 정한 경우가 아니라면 건물의 전유부분과 분리하여 대지사용권을 처분할 수 없으나 귀 법원의 요청에 의거 토지 및 건물가액의 배분금액을 “감정평가명세표”상 별도 표기하였으니 업무에 참고하시기 바람.
- 본건 평가시 인용 또는 참고한 사례들은 개인정보보호로 인하여 일부 *처리함.

감정평가액의 산출근거 및 결정의견



감정평가액의 산출근거

1. 감정평가의 방법

가. 감정평가 방식

- 원가방식 : 원가법 및 적산법 등 비용성의 원리에 기초한 감정평가방식
- 비교방식 : 거래사례비교법, 임대사례비교법 등 시장성의 원리에 기초한 감정평가방식 및 공시지가기준법
- 수익방식 : 수익환원법 및 수익분석법 등 수익성의 원리에 기초한 감정평가방식

나. 구분건물의 감정평가방법 적용 규정

- 「감정평가에 관한 규칙」 제16조에 근거하여 「집합건물의 소유 및 관리에 관한 법률」에 따른 구분소유권의 대상이 되는 건물부분과 그 대지사용권을 일괄하여 감정평가 하는 경우 등 동 규칙 제7조 제2항에 따라 토지와 건물을 일괄하여 감정평가할 때에는 거래사례비교법을 적용하여야 함.
- 거래사례비교법은 대상물건과 가격형성요인이 같거나 비슷한 물건의 거래사례와 비교하여 대상물건의 현황에 맞게 사정보정, 시점수정, 가치형성요인 비교 등의 과정을 거쳐 대상물건의 가액을 구하는 감정평가 방법임.
- 「감정평가에 관한 규칙」 제12조 제1항에서는 동규칙 제14조부터 제26조까지 규정에서 대상물건별로 정한 감정평가방법을 적용하여 감정평가하는 것을 원칙으로 하되, 주된 방법을 적용하는 것이 곤란하거나 부적절한 경우에는 다른 감정평가방법을 적용할 수 있다고 규정하고 있으며, 제2항에서는 대상물건의 감정평가액을 결정하기 위해 제1항에 따라 어느 하나의 감정평가방법을 적용하여 산정한 가액을 제11조 각 호의 감정평가방식 중 다른 감정평가방식에 속하는 하나 이상의 감정평가방법으로 산출한 시산가액과 비교하여 합리성을 검토하여야 한다고 규정하고 있음. 다만, 이 경우에도 대상물건의 특성 등으로 인하여 다른 감정평가방법을 적용하는 것이 곤란하거나 불필요한 경우에는 그러하지 아니하다고 규정하고 있음.

감정평가액의 산출근거 및 결정의견

다. 구분건물의 감정평가방법의 결정

본 구분건물의 평가는 제반 입지조건, 주위환경, 층별·위치별 효용도와 건물의 구조, 용재, 부대설비, 시공정도, 현상 및 인근지역 내 유사 구분건물의 거래사례, 평가사례, 인근 가격수준 등을 종합적으로 참작하여 건물과 토지의 소유권·대지권을 일체로 한 비교방식(거래사례비교법)으로 평가하였으며, 「감정평가에 관한 규칙」 제12조 제2항에 의거 상기 방법에 의해 산출한 시산가액과 다른 감정평가방식으로 산출한 시산가액을 비교하여 합리성을 검토하여야 하나, 본건이 비수익용 부동산이라는 점 및 전유부분(건물)과 대지권이 일체로 효용을 발생시키는 대상물건의 특성 등에 의거 다른 감정평가방법을 적용하는 것이 곤란하다고 판단되는 바 「감정평가에 관한 규칙」 제12조 제2항 단서규정에 의거 주된 방법에 의한 시산가액으로 감정평가액을 결정하였음.

2. 감정평가액 산출근거

가. 평가개요

「감정평가에 관한 규칙」 제16조에 따라 대상물건과 가치형성요인이 같거나 비슷한 물건의 거래사례와 비교하여 대상물건의 현황에 맞게 사정보정, 시점수정, 가치형성요인 비교 등의 과정을 거쳐 대상물건의 가액을 산정하는 거래사례비교법을 적용함.

$$\text{감정평가액} = \text{거래사례가격} \times \text{사정보정치} \times \text{시점수정치} \times \text{가격형성요인 비교치}$$



감정평가액의 산출근거 및 결정의견

나. 거래사례의 선정

(1) 인근지역 내 유사 부동산의 사례

■ 부산광역시 강서구

기호	소재지	건물명, 동·층·호수	전유 면적 (㎡)	대지권 (㎡)	거래가액 (원)	전유면적당 단가 (원/㎡)	거래시점
							사용승인 일
①	명지동 3231	영어도시 쿤덤1차 링컨 타운 205동 13층 130*호	101.4	54.139	475,000,000	@4,684,418	2023.05.29
							2009.05.01
②	명지동 3231	영어도시 쿤덤1차 링컨 타운 202동 14층 140*호	101.4	54.139	448,000,000	@4,418,145	2024.05.20
							2009.05.01
③	명지동 3231	영어도시 쿤덤1차 링컨 타운 204동 12층 120*호	101.4	54.139	440,000,000	@4,339,250	2024.10.05
							2009.05.01
④	명지동 3231	영어도시 쿤덤1차 링컨 타운 203동 13층 130*호	101.4	54.139	433,000,000	@4,270,216	2024.04.20
							2009.05.01

※ 자료출처: 감정평가정보체계, 등기사항전부증명서

(2) 비교 거래사례의 선정

본건 아파트와 제반 가치형성요인이 유사하며 비교가능성이 높다고 판단되는 사례 중 비교적 최근에 거래된 <거래사례①>을 비교 거래사례로 선정함.

다. 사정보정

사정보정이란 가격의 산정에 있어서 수집된 거래사례에서 거래 관계자의 특수한 사정 또는 개별적인 동기가 개입되어 있거나 거래 당사자가 시장 사정에 정통하지 못하여 적정하지 않은 가격으로 거래된 경우 그러한 사정이 없는 가격수준으로 정상화하는 작업을 의미하며, 상기 비교사례는 실거래 신고된 것으로 인근 유사부동산의 가격수준 등을 고려할 때 매도자와 매수자 사이의 정상적인 거래 사례로 판단됨.(1.00)

감정평가액의 산출근거 및 결정의견

라. 시점수정

국토교통부에서 발표하는 유형별 매매가격지수 중 본건과 물적 특성 및 지리적 비교가능성이 있다고 판단되는 “부산광역시 강서구 아파트 매매가격지수”를 활용하여 시점수정치를 결정함.

본건의 기준시점 매매가격지수(2024.10)	88.5
사례의 매매시점 매매가격지수(2023.04)	91.1
시점수정치(본건지수/사례지수)	$88.5/91.1 \approx 0.97146$

마. 가치형성요인의 비교

■ 기호(가) / 비교사례(㉠)

조건	구분	격차율	비고
	세항목	본건/사례	
단지 외부 요인	대중교통의 편의성(지하철, 버스정류장), 차량 이용의 편의성(가로폭, 구조 등) 등	1.00	대등함
	교육시설 등의 배치, 공공시설 및 편익시설과의 배치 등		
	도심지역 및 상업·업무시설과의 접근성		
	자연환경(조망, 풍치, 경관 등)		
단지 내부 요인	시공업체의 브랜드, 단지내 총세대수 및 최고층수	1.00	대등함
	건물의 구조 및 마감상태		
	경과연수에 따른 노후도		
	단지내 면적구성(대형, 중형, 소형)		
	단지내 통로구조(복도식/계단식 등)		
호별 요인	층별 효용, 향별 효용, 위치별 효용(동별 및 라인별)	0.98	본건은 사례대비 층별 효용 등에서 다소 열세함
	전유부분의 면적 및 대지사용권의 크기, 내부 평면방식(베이)		
	간선도로 및 철도 등에 의한 소음 등		
기타 요인	기타 가치에 영향을 미치는 요인	1.00	대등함
누계		0.980	-



감정평가액의 산출근거 및 결정의견

바. 거래사례비교법에 의한 비준가액

기호	거래사례 가격	사정 보정	시점수정	가치형성 요인비교	면적 비교문법(m ²)		산출가격 (원)	적용가격 (원)
					대상	사례		
가	475,000,000	1.00	0.97146	0.980	101.4	101.4	452,214,630	452,000,000

3. 참고가격자료

가. 인근지역 유사부동산의 가격수준

대상물건이 소재한 아파트단지 내 본건과 유사한 아파트의 가격수준은 전유면적당 @3,800,000원/m²~@5,000,000원/m²내외로 조사되며, 동, 층, 향, 전유면적 크기 등에 따라 차이가 있음.

나. 평가선례

■ 부산광역시 강서구

기호	소재지	건물명, 동·층·호수	전유면적 (m ²)	대지권 (m ²)	평가 목적	평가액 (원)	전유면적당 단가 (원/m ²)	기준시점
								사용승인일
㉠	명지동 3231	영어도시 쿨덤1차 링컨 타운 214동 1층 10*호	101.40	54.139	경매	488,000,000	@4,812,623	2021.03.30
								2009.05.01
㉡	명지동 3231	영어도시 쿨덤1차 링컨 타운 211동 3층 30*호	117.27	54.139	경매	524,000,000	@4,468,321	2024.01.08
								2009.05.01
㉢	명지동 3231	영어도시 쿨덤1차 링컨 타운 217동 8층 80*호	117.27	62.613	경매	522,000,000	@4,451,266	2024.10.11
								2009.05.01

※ 자료출처: 한국감정평가사협회 KAPA HUB

감정평가액의 산출근거 및 결정의견



감정평가액의 결정 및 결정의견

1. 감정평가액의 결정

기호	소재지	건물명 동·층·호수	전유면적 (㎡)	대지권면적 (㎡)	전유면적당 단가(원/㎡)	감정평가액(원)
가	부산광역시 강서구 명지동 3231	영어도시 퀵덤1차 링컨 타운 201동 2층 202호	101.400	54.139	@4,457,594	452,000,000

2. 감정평가액에 대한 결정의견

본건은 구분건물로서, 「감정평가에 관한 규칙」 제16조에 따라 구분소유권의 대상이 되는 건물 부분과 대지사용권을 일체로 한 거래사례비교법으로 감정평가하였으며, 다른 감정평가방법(원가법, 수익환원법)을 적용하는 것이 실질적으로 곤란하여 주된 방법에 대한 합리성 검토는 생략하되, 인근 동 유형 및 유사물건의 가격수준, 평가전례, 거래사례 등을 참고하여 시산가액의 합리성을 검토하였음.



구분건물 감정평가요항표

- | | | | |
|-------------------|-------------------|------------------------|----------|
| (1) 위치 및 주위환경 | (2) 교통상황 | (3) 건물의 구조 | (4) 이용상태 |
| (5) 설비내역 | (6) 토지의 형상 및 이용상태 | (7) 인접 도로상태 등 | |
| (8) 토지이용계획 및 제한상태 | (9) 공부와의 차이 | (10) 기타참고사항(임대관계 및 기타) | |

(1) 위치 및 주위환경

본건은 부산광역시 강서구 명지동 소재 '명호초등학교' 북서측 인근에 위치하고 있는 영어도시 쿼덤1차 링컨 타운 201동 2층 202호로서 부근은 공동주택 및 각종 근린생활시설 등으로 형성된 공동주택지대임.

(2) 교통상황

본건까지 차량의 접근이 가능하며 인근에 버스정류장 등이 소재하여 제반 교통사정 보통시 됨.

(3) 건물의 구조

철근콘크리트구조 (철근)콘크리트평슬래브지붕 14층건(201동) 내 2층 202호로서,
외벽: 적벽돌쌓기 및 몰탈위 페인팅 마감 등
내벽: 페문부재로 확인치 못함.
창호: 시스템창호임.

(4) 이용상태

아파트로 이용중임.

(5) 설비내역

위생설비, 급배수설비, 소화전설비, 승강기설비, 도시가스설비, 열병합에 의한 지역난방설비 등을 갖추고 있음.

구분건물 감정평가요항표

- | | | | |
|-------------------|-------------------|------------------------|----------|
| (1) 위치 및 주위환경 | (2) 교통상황 | (3) 건물의 구조 | (4) 이용상태 |
| (5) 설비내역 | (6) 토지의 형상 및 이용상태 | (7) 인접 도로상태 등 | |
| (8) 토지이용계획 및 제한상태 | (9) 공부와의 차이 | (10) 기타참고사항(임대관계 및 기타) | |

(6) 토지의 형상 및 이용상태

인접지 대비 대체로 평탄한 장방형의 토지로 현황 공동주택 건부지로 이용중임.

(7) 인접 도로상태등

본건 서측으로 노폭 약25m내외, 남측 및 동측으로 노폭 약20m내외, 북측으로 노폭 약 15m내외의 도로에 각각 접하고 있음.

(8) 토지이용계획 및 제한상태

도시지역, 제3종일반주거지역, 제1종지구단위계획구역, 도로(접합), 상대보호구역<교육환경 보호에 관한 법률>, 절대보호구역(2016-12-30)<교육환경 보호에 관한 법률>, 역사문화환경보존지역<부산광역시지정문화재보호조례>, 국가산업단지<산업입지 및 개발에 관한 법률>임.

(9) 공부와의 차이

202호 건축물현황도상 계단 및 승강기의 위치가 현황과 다르게 표기되어 있음.

(10) 기타참고사항(임대관계 및 기타)

임대관계: 미상임.
기타사항: 없음.

위 치 도



소재지	부산광역시 강서구 명지동 3231 영어도시 쿼텀1차 링컨 타운 201동 2층 202호
-----	---



호별 배치도

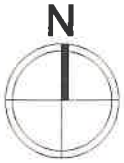

NONE SCALE

영어도시 퀸덤1차 링컨 타운 201동 2층 202호 호별배치도

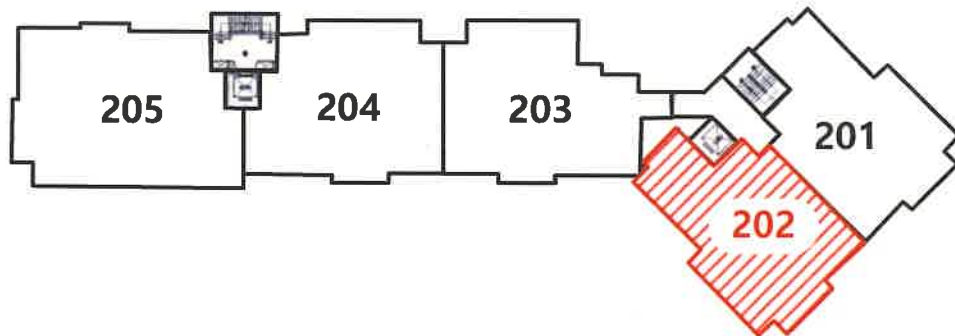

사 진 용 지



201동 전경



201동 1,2,3호라인 공동출입구



본건 현관



2층 복도