

감정평가서

건명	장홍수 소유물건(2025타경4845) 서울특별시 강서구 화곡동 395-6외
의뢰인	서울남부지방법원 사법보좌관 황승환
감정서번호	이름3-0114-25

이 감정평가서는 감정평가 의뢰목적 외의 목적에 사용하거나 타인(의뢰인 또는 담보감정평가사 확인은행이 아닌 자)이 사용할 수 없을 뿐 아니라 복사, 개작(改作), 전재(轉載)할 수 없으며 이로 인한 결과에 대하여 감정평가업자는 책임을 지지 않습니다.

이름감정평가사사무소

(구분건물)감정평가표

이 감정평가서는 감정평가에 관한 법규를 준수하고 감정평가이론에 따라 성실하고 공정하게 작성하였기에 서명날인합니다.

감정평가사

(인)

김 선 자

감정평가액	삼억일천팔백만원정 (₩318,000,000.-)					
의뢰인	서울남부지방법원 사법보좌관 황승환		감정평가목적	법원경매		
채무자	-		제출처	서울남부지방법원 경매16계		
소유자 (대상업체명)	장흥수 (2025타경4845)		기준가치	시장가치		
			감정평가 조건	-		
목록 표시근거	귀제시목록, 등기사항전부증명서등		기준시점	조사기간	작성일	
			2025.01.16	2025.01.14 ~ 2025.01.16	2025. 01. 16	
감 정 평 가 내 용	공부(公簿)(의뢰)		사정		감정평가액	
	종류	면적(㎡) 또는 수량	종류	면적(㎡) 또는 수량	단가	금액
	구분건물	1세대 이	구분건물	1세대 하 여	일괄 백	318,000,000
	합계					₩318,000,000
감정평가액의 산출근거 및 결정의견						
" 별 지 참 조 "						

감정평가액의 산출근거 및 결정의견

1. 감정평가 개요

1. 감정평가목적

본건은 서울특별시 강서구 화곡동에 소재하는 “신정초등학교” 북서측 인근에 위치하는 도시형생활주택(동칭: 영진팰리스)중 제 6층 제 602호로서, 서울남부지방법원의 경매목적에 위한 감정평가임

2. 기준가치 및 감정평가조건

본건은 「감정평가에 관한 규칙」 제2조 제1호의 “시장가치”를 기준으로 감정평가하며 별도의 감정평가조건은 없음

3. 감정평가방법

「감정평가에 관한 규칙」 제16조에 따라 구분소유권의 대상이 되는 건물부분과 그 대지사용권을 일체로 한 거래사례비교법으로 시산가액을 산정한 후 대상물건의 특성상 다른 감정평가방법을 적용하는 것이 곤란하므로 인근 유사부동산의 가격수준, 평가전례 등 참고가격자료를 통해 시산가액의 합리성을 검토하여 감평가액을 결정하였음

감정평가액의 산출근거 및 결정의견

4. 감정평가시점

본건은 「감정평가에 관한 규칙」 제9조 제2항에 따라 대상물건의 가격조사 완료일자인 2025. 1. 16을 기준시점으로 함

5. 그 밖의 사항

- (1) 구분소유건물은 “집합건물의 소유 및 관리에 관한 법률” 제20조의 규정에 따라 구분건물과 대지사용권이 일체성을 가지며 일반적으로 이에 따라 분양 및 거래가 되므로 토지·건물의 구분평가는 곤란하나, 귀 요청에 따라 대상부동산의 평가가격을 토지와 건물가격으로 배분하여 구분건물평가명세표에 기재하였으니 업무에 참고하시기 바람
- (2) 본건은 현장조사시 시건장치 및 폐문되어 이용상태 및 내부구조는 집합건축물대장상의 “건축물현황도”를 기초로 작성하였는바 실제 이용상황은 다소 상이할 수 있으니 경매진행시 이해관계인 및 입찰참가자들은 유의하시기 바람
- (3) “건축물현황도”상 테라스는 면적 및 용도등을 고려하고 통상적인 부동산시장에서 일체로 거래되는 관행등을 참작하여 감정가격에 포함하여 평가하였음

감정평가액의 산출근거 및 결정의견

II. 거래사례비교법에 의한 시산가액

1. 감정평가방법의 적용

대상물건과 가치형성요인이 같거나 비슷한 물건의 거래사례와 비교하여 대상물건의 현황에 맞게 사정보정, 시점수정, 가치형성요인 비교 등의 과정을 거쳐 대상물건의 가액을 산정함(거래사례비교법)

2. 대상물건 개요

소재지	서울특별시 강서구 화곡동 395-6외 [도로명주소: 서울특별시 강서구 강서로18길 68-17]		
건물명, 층, 호	영진팰리스 제 6층 제 602호		
용도	다세대주택	사용승인일	2021. 12. 24
면적	전유면적(㎡)	공유면적(㎡)	대지권면적(㎡)
기호 1	29.09	5.64	17.96

감정평가액의 산출근거 및 결정의견

3. 거래사례의 선정

(1) 인근 유사부동산의 거래사례

[출처: 등기사항전부증명서]

기호	소재지	건물명	층/호수	전유면적 (㎡)	대지권 (㎡)	거래금액 (천원)	거래시점
							사용승인일
#1	화곡동 392-○○	혜성팰리스가	6/○○	18.4	11.5	185,000	2024. 3
							2014. 11
#2	화곡동 157-○○	에스케이 파크리움	6/○○	28.85	17.79	299,000	2024. 6
							2020. 12
#3	화곡동 346-○○	정감타운	6/○○	25.27	15.59	255,000	2024. 6
							2016. 9
#4	화곡동 351-○○	씨티하우스 에이동	6/○○	24.8	20.19	235,000	2024. 9
							2017. 3
#5	화곡동 341-○○	베아트리스	5/○○	27.36	18.27	239,000	2024. 12
							2017. 1

* 매매사례의 상세 지번은 개인정보보호등을 위하여 생략함

감정평가액의 산출근거 및 결정의견

(2) 비교사례의 선정

본건과 인근지역내의 거래사례로 대상물건과 전유면적 크기등의 물적 유사성이 높으며 사용승인일 및 거래시점등을 고려하고 급매물 및 거래사정등을 감안하여 사례 #2를 선정하여 비교함

4. 사정보정

본건 거래를 제3자인 감정인이 개별적 사정을 판단하기에는 한계가 있으나 본사례는 실거래 신고된 사례로 인근지역의 유사부동산의 가격수준 등을 감안할 때 매도자와 매수자 사이의 정상적인 거래사례로 보임(1.00)

감정평가액의 산출근거 및 결정의견

5. 시점수정

(1) 연립주택 매매가격지수

한국부동산원이 조사·발표하는 전국 주택가격 동향조사 유형별 주택 매매가격지수중 본건과 물적특성 및 지리적 비교가능성이 있다고 판단되는 “서울특별시 강남지역 서남권 연립주택 매매가격지수”를 활용하여 산정함

(출처:한국부동산원부동산통계센터, 2021.6 = 100)

구 분	1월	2월	3월	4월	5월	6월	7월	8월	9월	10월	11월	12월
2024년	96.4	96.4	96.3	96.3	96.3	96.4	96.5	96.7	96.9	97.0	97.0	

(2) 시점 수정치 산출

- ▶ 사례의 거래시점 가격지수 : 96.4(2024. 6)
- ▶ 본건의 기준시점 가격지수 : 97.0(2024.11)
- ▶ 시점 수정치 : $97.0/96.4 \approx 1.0062$ (기준시점 지수/거래시점 지수)

* 기준시점 현재 2024년 12월 매매가격지수 미고시로 2024년 11월 매매가격지수 적용하였음

감정평가액의 산출근거 및 결정의견

6. 가치형성요인비교

구 분		비교치	비 고
조 건	세 부 항 목		
외부 요인	가로조건 (가로의 폭, 구조등의 상태 등)	1.00	사례부동산과 본건 부동산은 인근지역 내에 소재하며 환경조건, 가로조건, 획지조건등의 제반 외부요인은 비교적 유사함
	접근조건 (도심, 공공시설 및 교통시설과의 접근성 등)		
	환경조건 (인근환경, 조망·풍치·경관등 자연환경 등)		
	획지조건(획지의 형상 및 지세 등)		
	행정조건(행정상의 규제정도 등)		
	기타조건 (장래의 동향, 혐오시설의 유무 등)		
건물 요인	설계, 설비, 시공상태의 양부등 (건물의 골조, 마감상태 및 안정성 등)	1.05	사례부동산(2020.12)과 대상부동산(2021.12)의 건물의 노후도 및 설계, 설비등을 고려한 제반 건물요인에서 본건이 약간 우세임
	노후도		
	전용률		
	공용시설의 규모, 구성, 상태등 (주차시설, 현관시설등)		
개별적 요인	층별, 위치별, 향별효용도의 차이	1.00	사례부동산과 대상 부동산의 층별·위치별 효용도의 차이등을 고려한 개별적요인은 비교적 유사함
	베란다의 유무 및 면적의 대소		
	주차장 등의 유무		
	부지에 대한 지분면적의 대소		
누계		1.05	1.00 x 1.05 x 1.00

감정평가액의 산출근거 및 결정의견

7. 거래사례비교법에 의한 시산가액(비준가격)

기호	거래사례	사정보정	시점수정	가치형성 요인비교	면적비교	사례기준가격
1	299,000,000	1.00	1.0062	1.05	29.09/28.85	318,524,000

III. 참고가격 자료

1. 인근 평가전례등

[출처: 협회 감정평가정보]

소재지	건물명	층/호수	전유면적 (㎡)	대지권 (㎡)	평가 목적	감정평가액 (천원)	가격시점
							사용승인일
화곡동 347-○○	경민아트빌	6/○○	29.95	19.44	경매	279,000	2024. 11
							2019. 1
화곡동 452-○○	제이팰리스 에이동	6/○○	29.79	19.79	경매	296,000	2024. 1
							2020. 8
화곡동 395-○○	영진팰리스	4/○○	29.92	18.47	공매	290,000	2023. 6
							2021. 12

* 평가전례의 상세 지번은 개인정보보호등을 위하여 생략함

감정평가액의 산출근거 및 결정의견

2. 인근부동산에서 조사된 가격수준

본건과 유사한 구분건물(용도: 다세대주택)은 건물 전유면적 기준 @9,500,000/㎡원 ~ @11,000,000/㎡원 내외 수준으로 조사되고 있으며 건물의 사용승인일자, 층별·위치별 효용도등에 따라 가격이 형성되고 있음

IV. 감정평가액 결정의견

1. 결정의견

상기 참고가격 자료(조사된 가격수준, 기 평가전례등)에 의해 거래사례 비교법에 의한 시산가액의 합리성이 인정되는바 이를 고려하여 대상 부동산의 감정평가액을 다음과 같이 결정함

2. 감정평가액 : 318,000,000원

기호	건물명	층	호수	전유면적 (㎡)	대지권면적 (㎡)	감정평가액 (원)
1	영진팰리스	6	602	29.09	17.96	318,000,000

구분건물감정평가명세표

기호1

페이지: 1

일련 번호	소재지	지 번	지 목 및 용 도	용도지역 및 구 조	면 적 (㎡)		감정평가액	비 고	
					공 부	사 정			
1	서울특별시 강서구 화곡동 [도로명주소] 서울특별시 강서구 강서로18길 68-17	395-6 395-25 영진 팰리스	도시형 생활주택 (단지형 다세대)	철근콘크리트구조 (철근)콘크리트지붕 6층 1층 (연면적제외) 1층 2층 3층 4층 5층 6층 옥탑1층 (연면적제외)					
						123.1			
						12.6			
						134.9			
						134.9			
						103.91			
						98.38			
	71.51								
				12.6					
(1)	서울특별시 강서구 화곡동	395-6	대	제2종일반주거지역		158.9			
(2)	"	395-25	대	제2종일반주거지역 (내) 철근콘크리트구조 제 6층 제 602호 1,2. 소유권 대지권		128.7			
					29.09	29.09	318,000,000	비준가격	
					17.96/ 287.6	17.96			
							토지·건물 토 지 : 85,860,000 건 물 : 232,140,000	배분내역	
합 계								₩318,000,000.-	
이 하					여	백			

구분건물 감정평가요항표

- (1) 위치 및 주위환경 (2) 교통상황 (3) 건물의 구조 (4) 이용상태
- (5) 설비내역 (6) 토지의 형상 및 이용상태 (7) 인접 도로상태 등
- (8) 토지이용계획 및 제한상태 (9) 공부와의 차이 (10) 기타참고사항(임대관계 및 기타)

(1) 위치 및 주위환경

본건은 서울특별시 강서구 화곡동에 소재하는 "신정초등학교" 북서측 인근에 위치하며 부근은 다세대주택등의 공동주택 및 일반주택과 소규모 근린생활시설, 각급 학교, 근린공원등이 혼재하여 형성되어 있는바 주거지로서의 제반 여건은 보통임

(2) 교통상황

본건까지 차량 출입 가능하며 인근에 시내버스정류장이 소재하고 남서측 근거리에서 지하철 2,5호선 환승역인 "까치산역"이 소재하는바 대중교통이용 편의도는 보통임

(3) 건물의 구조

철근콘크리트구조 (철근)콘크리트지붕 지상 6층건(사용승인일자: 2021. 12. 24)중 제 6층 제 602호로

- 외벽: 외장석재붙임 마감
- 내벽: 벽지 및 타일붙임등 마감
- 바닥: 바닥재깔기 및 타일등 깔기
- 창호: 새시이중창임

(4) 이용상태

도시형생활주택으로 이용중이며 "건축물현황도" 기준하여 방, 거실겸주방, 욕실등

(5) 설비내역

급탕 및 급배수에 의한 위생설비, 도시가스보일러에 의한 개별난방설비, 승강기설비, 옥내소화전설비, 1층에 주차장시설등이 되어 있음

구분건물 감정평가요항표

- | | | | |
|-------------------|-------------------|---------------|------------------------|
| (1) 위치 및 주위환경 | (2) 교통상황 | (3) 건물의 구조 | (4) 이용상태 |
| (5) 설비내역 | (6) 토지의 형상 및 이용상태 | (7) 인접 도로상태 등 | |
| (8) 토지이용계획 및 제한상태 | | (9) 공부와의 차이 | (10) 기타참고사항(임대관계 및 기타) |

(6) 토지의 형상 및 이용상태

본건은 북서측 하향 완경사지대내의 2필지 일단의 세장형의 토지로 현재 건(도시형생활주택)부지로 이용중임

(7) 인접 도로상태등

본건 남서측으로 약 6미터폭(강서로18길), 북서측으로 약 3 ~ 4미터폭의 막다른포장도로와 각각 접하며 출입도로 상태는 보통임

(8) 토지이용계획 및 제한상태

기호 1) 도시지역, 제2종일반주거지역(7층이하), 중요시설물보호지구(공항) 가축사육제한구역(지역경제과 확인 요망)<가축분뇨의 관리 및 이용에 관한 법률>, 수평표면구역(수평표면)<공항시설법>, 대공방어협조구역(위탁고도:77-257m)<군사기지 및 군사시설 보호법>, 과밀억제권역<수도권정비계획법>

기호 2) 도시지역, 제2종일반주거지역(7층이하), 중요시설물보호지구(공항) 가축사육제한구역(지역경제과 확인 요망)<가축분뇨의 관리 및 이용에 관한 법률>, 수평표면구역(수평표면)<공항시설법>, 원추표면구역(원추표면)<공항시설법>, 대공방어협조구역(위탁고도:77-257m)<군사기지 및 군사시설 보호법>, 과밀억제권역<수도권정비계획법>

(9) 공부와의 차이

없 음

구분건물 감정평가요항표

- | | | | |
|-------------------|-------------------|------------------------|----------|
| (1) 위치 및 주위환경 | (2) 교통상황 | (3) 건물의 구조 | (4) 이용상태 |
| (5) 설비내역 | (6) 토지의 형상 및 이용상태 | (7) 인접 도로상태 등 | |
| (8) 토지이용계획 및 제한상태 | (9) 공부와의 차이 | (10) 기타참고사항(임대관계 및 기타) | |

(10) 기타참고사항(임대관계 및 기타)

1) 임대내역은 미상임

2) 본건이 속한 구분건물은 2층 ~ 3층에 각층별 4세대씩, 4층 ~ 5층에 각층별 3세대씩 6층에 2세대로 총 16세대로 이루어져 있음

위 치 도



소재지

서울특별시 강서구 화곡동 395-6외 영진팰리스 제6층 제602호

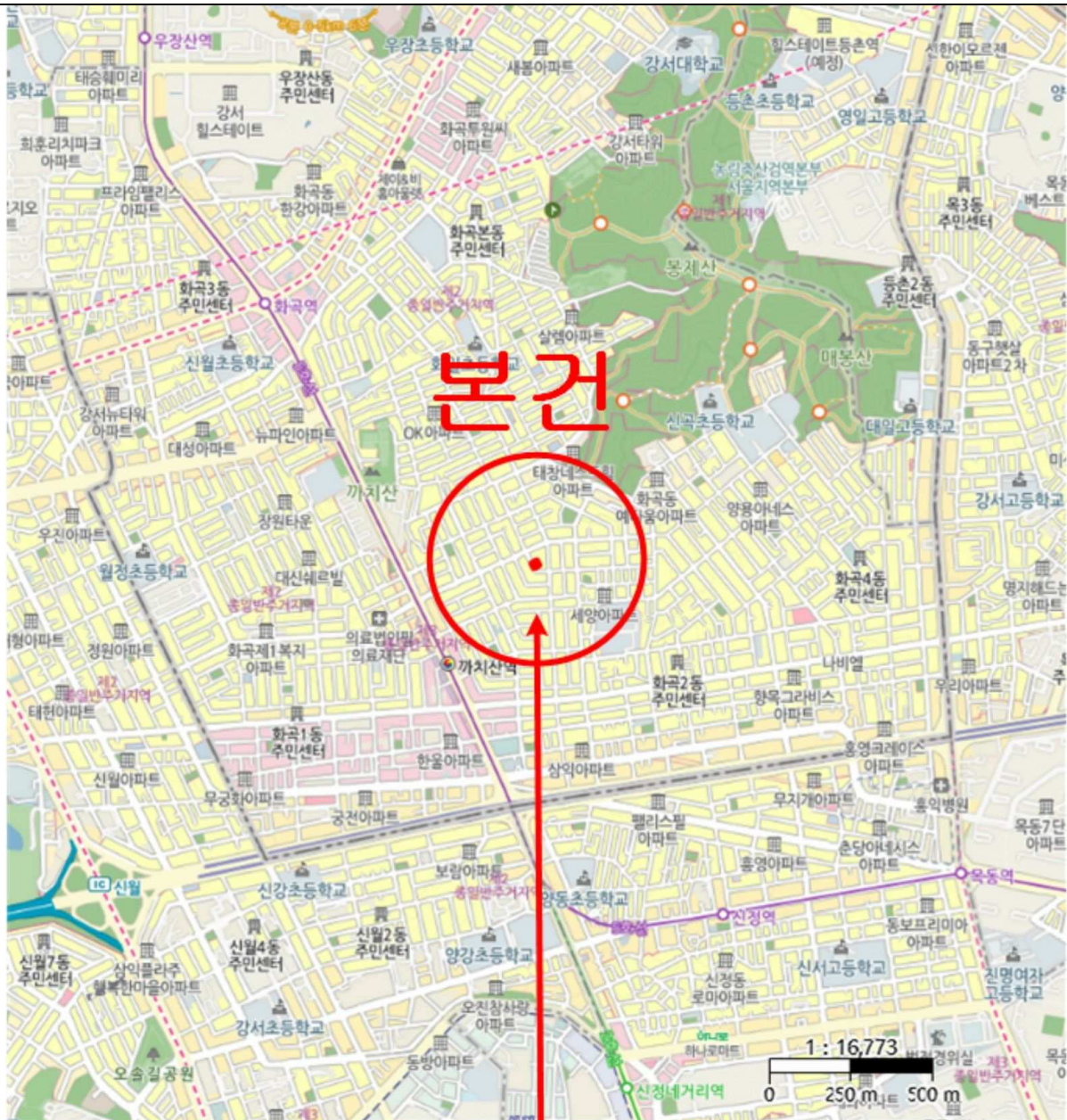

본건

본건(영진팰리스 제 6층 제 602호)

상 세 위 치 도



소재지 서울특별시 강서구 화곡동 395-6외 영진팰리스 제6층 제602호

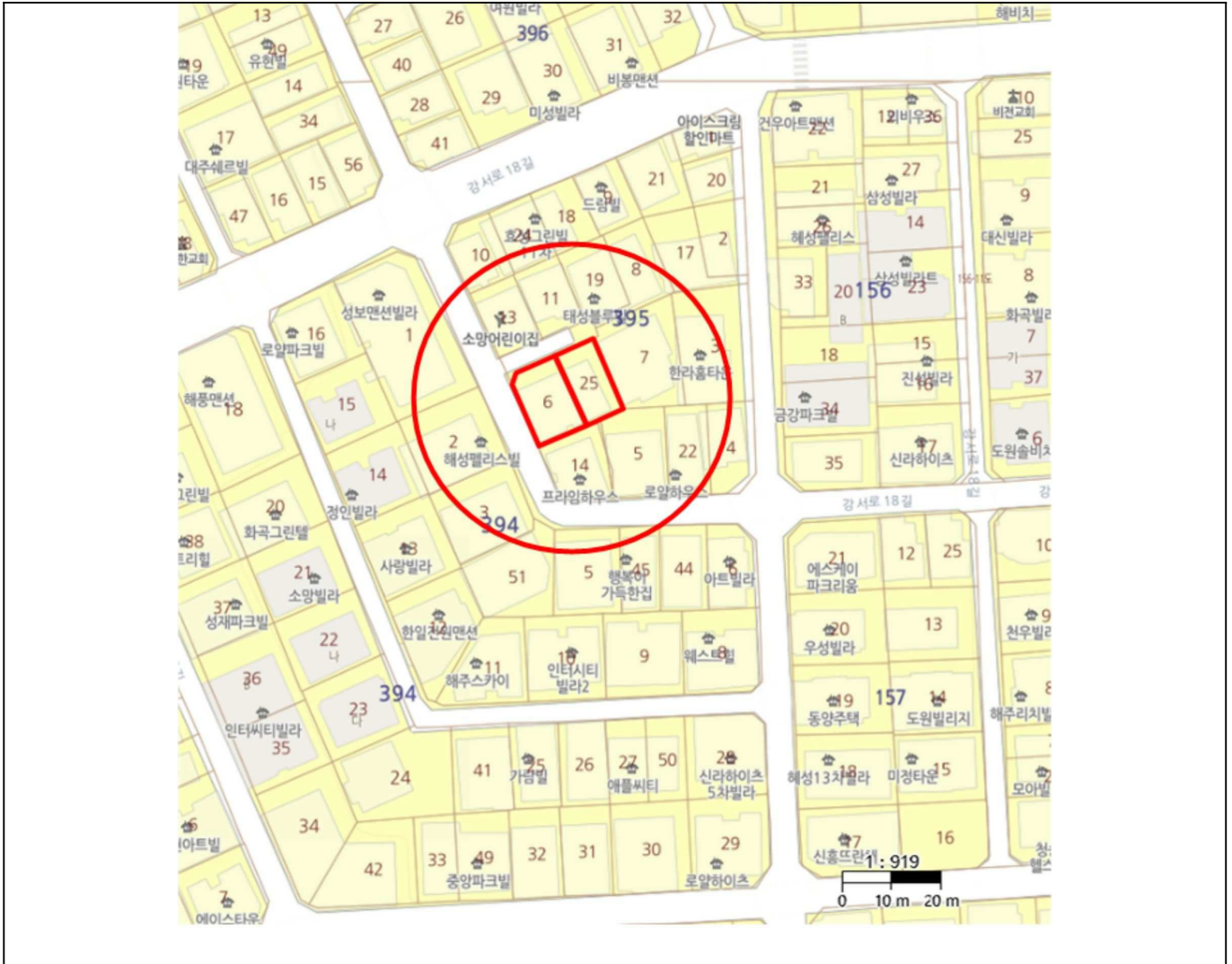

번호	소재지	지 목	이용상황	용도지역	가 격
1	서울특별시 강서구 화곡동 395-6외	대	다세대주택	제2종일반 주거지역	318,000,000원

내부구조도



소재지

서울특별시 강서구 화곡동 395-6외 영진팰리스 제6층 제602호

호별배치도

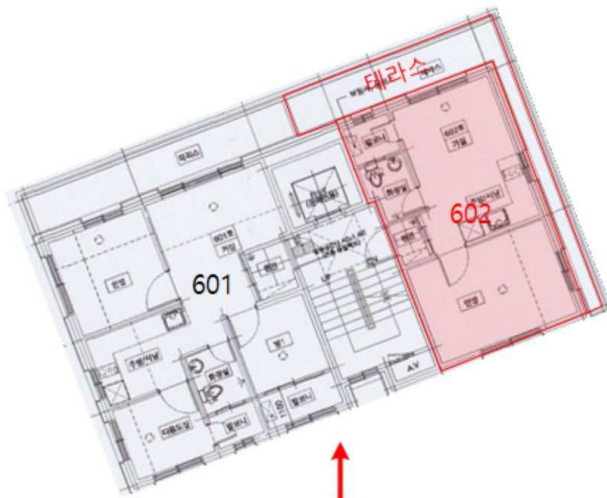

본건(영진팰리스 제 6층 제 602호)

내부구조도



본건은 현장조사시 시건장치 및 폐문되어 내부이용
상황은 집합건축물대장상의 "건축물현황도"를 기초로
작성하였는바 실제 이용상황은 상이할 수 있으니
경매진행시 유의하시기 바람



