

감정평가서

의뢰인	서울남부지방법원 사법보좌관 황승환
건명	허은미 소유물건(2025타경8569)
감정서번호	B2502-1-123

이 감정평가서는 감정평가 의뢰목적 외의 목적에 사용하거나 타인(의뢰인 또는 담보감정평가사 확인은행이 아닌 자)이 사용할 수 없을 뿐 아니라 복사, 개작(改作), 전재(轉載)할 수 없으며 이로 인한 결과에 대하여 감정평가업자는 책임을 지지 않습니다.

(주)정일감정평가법인

(구분건물)감정평가표

본인은 감정평가에 관한 법규를 준수하고 감정평가이론에 따라 성실하고 공정하게 이 감정평가서를 작성하였기에 서명날인합니다.

감정평가사 (인)
강호철

(주)정일감정평가법인 대표이사 이승룡 (서명또는인)

감정평가액	이억구천육백만원정 (₩296,000,000.-)		
-------	----------------------------	--	--

의뢰인	서울남부지방법원 사법보좌관 황승환	감정평가 목적	법원경매	
제출처	서울남부지방법원 경매16계	기준가치	시장가치	
소유자 (대상업체명)	허은미 (2025타경8569)	감정평가 조건	-	
목록표시 근거	귀제시목록	기준시점	조사기간	작성일
기타 참고사항	-	2025.03.13	2025.03.11 ~ 2025.03.13	2025.03.14

감정평가 내용	공부(公簿)(의뢰)		사정		감정평가액	
	종류	면적(㎡) 또는 수량	종류	면적(㎡) 또는 수량	단가	금액
	구분건물	1개호 이	구분건물 하	1개호 여	- 백	296,000,000
합계					₩296,000,000	

심사확인	본인은 이 감정평가서에 제시된 자료를 기준으로 성실하고 공정하게 심사한 결과 이 감정평가 내용이 타당하다고 인정하므로 이에 서명날인합니다. 심사자 : 감정평가사 (인)
------	--

감정평가액의 산출근거 및 결정의견

I. 감정평가의 개요

1. 감정평가의 목적

본건은 서울특별시 강서구 화곡동 소재 지하철5호선 "까치산역" 북서측 인근에 위치하는 까사지오 제6층 제602호에 대한 서울남부지방법원의 경매 목적의 감정평가 건임.

2. 감정평가의 기준

본건 평가는 「감정평가 및 감정평가사에 관한 법률」, 「집합건물의 소유 및 관리에 관한 법률」, 「감정평가에 관한 규칙」, 「감정평가 실무기준」 등 감정평가 관련 제규정 및 감정평가 일반이론에 따라 감정평가함.

3. 대상물건의 현황

■ 일련번호 : 1

소재지	서울특별시 강서구 화곡동 350-17외 1필지 (도로명주소 : 서울특별시 강서구 가로공원로76가길 84-18)				
명칭	까사지오	건물의 구조	철근콘크리트구조	사용승인일	2020.07.07.
규모 (동, 호수)	1개동 18호	용도지역	제2종일반주거지역	이용상황	도시형생활주택 (단지형다세대)
주요설비	난방시설, 위생시설, 급·배수설비, 승강기, 주차장 등				

일련 번호	층/호	면적(m ²)			소유권·대지권 (m ²)	비고
		전유	공용*	계		
1	제6층/제602호	29.82	8.48	38.3	18.89	-

※ 기계실, 계단실.

감정평가액의 산출근거 및 결정의견

4. 기준시점 결정 및 그 이유

대상물건의 가격조사를 완료한 2025년 03월 13일임.

5. 실지조사 실시기간 및 내용

「감정평가에 관한 규칙」 제10조에 따라 대상물건의 실지조사 착수일은 2025년 03월 11일이며, 가격조사 완료일은 2025년 03월 13일로 귀 제시목록을 기준으로 대상물건을 확인함.

감정평가액의 산출근거 및 결정의견

II. 감정평가의 기준가치 및 조건

1. 기준가치

대상물건에 대한 감정평가액은 감정평가의 대상이 되는 「감정평가 및 감정평가사에 관한 법률」 제2조 제1호에 따른 토지등(이하 "대상물건"이라 한다)이 통상적인 시장에서 충분한 기간 동안 거래를 위하여 공개된 후 그 대상물건의 내용에 정통한 당사자 사이에 신중하고 자발적인 거래가 있을 경우 성립될 가능성이 가장 높다고 인정되는 대상물건의 가액인 시장가치를 기준으로 하되, 감정평가 목적을 고려하여 감정평가액을 결정하였음.

2. 감정평가의 조건

없음.

3. 참고 및 유의사항

--

감정평가액의 산출근거 및 결정의견

III. 감정평가의 방법

1. 개요

「감정평가에 관한 규칙」 제11조는 감정평가의 방식을 규정하고 있는데,

①원가법, 적산법 등 비용성의 원리에 기초한 원가방식, ②거래사례비교법, 공시지가기준법, 임대사례비교법 등 시장성의 원리에 기초한 비교방식, ③수익환원법, 수익분석법 등 수익성의 원리에 기초한 수익방식이 있는데, 구분건물(집합건물)은 「감정평가에 관한 규칙」 제16조 등에 따라 거래사례비교법이 주로 적용됨.

「감정평가에 관한 규칙」 제12조는 제1항은 규정에서 대상물건별로 정한 주된 평가방법의 적용을 원칙으로 하며, 대상물건의 감정평가액을 결정하기 위하여 제1항에 따라 어느 하나의 감정평가방법을 적용하여 산출한 시산가액을 다른 방법으로 산정한 시산가액과 비교하여 합리성을 검토하되, 대상물건의 특성 등으로 인하여 다른 감정평가방법을 적용하는 것이 곤란하거나 불필요한 경우에는 합리성의 검토를 생략할 수 있도록 규정하고 있음.

2. 평가방법의 적용

가. 본건은 「집합건물의 소유 및 관리에 관한 법률」에 따른 구분소유권의 대상인 구분건물로서 「감정평가에 관한 규칙」 제16조에 따라 구분소유권의 대상이 되는 건물부분과 그 대지사용권을 일괄하여 거래사례비교법으로 평가하였으며, 귀 원의 요청에 따라 토지가액과 건물가액을 배분하여 표시하였음.

나. 평가대상은 「집합건물의 소유 및 관리에 관한 법률」에 따른 구분소유권의 대상인 구분건물(집합건물)로서 관련 규정과 감정평가 일반이론에 의거한 거래사례비교법에 의한 시산가액으로 감정평가액을 결정하였는데, 대상물건의 특성상 다른 감정평가방법을 적용하는 것이 불필요하거나 곤란하므로 다른 감정평가방법으로 산출한 시산가액과의 합리성 검토는 생략함.

3. 기타 사항

--

감정평가액의 산출근거 및 결정의견

IV. 거래사례비교법에 의한 산출근거

1. 평가개요

대상물건은 위치, 부근의 상황, 규모, 건물의 구조, 사용자재, 층별·향별·위치별 효용요인, 인근 유사물건의 정상적인 가격수준 및 기타 가치형성상의 제요인 등을 종합적으로 고려하여 건물과 토지의 소유권·대지권을 일체로 한 거래사례비교법으로 평가하였음.

2. 감정평가액 결정에 참고한 자료

가. 유사 물건의 거래사례

(자료출처 : 등기사항전부증명서, KAIS)

기 호	소재지	동/층/호	전유 면적 (㎡)	대지권 면적 (㎡)	거래시점	거래금액 (원)	전유기준 (원/㎡)
					사용승인일		
①	강서구 화곡동 341-***	5층 5**호	27.36	18.27	2024.12.20	239,000,000	8,735,380
					2017.01.03		
②	강서구 화곡동 346-***	6층 6**호	25.27	15.59	2024.06.01	255,000,000	10,091,010
					2016.09.22		
③	강서구 화곡동 350-***외	4층 4**호	32.92	20.97	2023.06.05	320,000,000	9,720,530
					2022.07.01		

감정평가액의 산출근거 및 결정의견

나. 유사 물건의 평가사례

(자료출처 : 한국감정평가사협회, KAPA-HUB)

기호	소재지	층/호	전유면적 (m ²)	기준시점	감정평가액 (원)	전유기준 (원/m ²)	평가목적
				사용승인일			
㉠	강서구 화곡동 338-***	3층 3**호	29.85	2024.12.17.	269,000,000	9,011,720	법원 경매
				2019.04.15.			
㉡	강서구 화곡동 350-***외	4층 403호	25.08	2025.02.13.	249,000,000	9,928,230	법원 경매
				2020.07.07.			
㉢	강서구 화곡동 350-***외	3층 3**호	29.4	2024.10.14.	280,000,000	9,523,810	법원 경매
				2020.07.07.			
㉣	강서구 화곡동 350-***외	6층 6**호	25.27	2024.08.14.	250,000,000	9,893,150	법원 경매
				2016.10.28.			
㉤	강서구 화곡동 353-***	5층 5**호	27.27	2024.12.03.	285,000,000	10,451,040	법원 경매
				2021.06.03.			

감정평가액의 산출근거 및 결정의견

3. 감정평가액 산출근거

가. 비교사례 선정

대상물건과 인근지역 내에 소재하는 거래사례로서 대상물건과 이용상황, 개별요인 등이 유사하여 상대적으로 비교 가능성이 있는 다음의 사례를 선정하였음.

(자료출처 : 등기사항전부증명서)

기 호	소재지, 건물명	층 호	전 유 면 적 (m ²)	대 지 권 면 적 (m ²)	거 래 시 점	거 래 금 액 (원)	전 유 기 준 (원/m ²)
					사 용 승 인 일		
③	강서구 화곡동 350-***외	4층 4**호	32.92	20.97	2023.06.05	320,000,000	9,720,530
					2022.07.01		

나. 사정보정

가격의 산정에 있어서 수집된 거래사례에 거래관계자의 특수한 사정 또는 개별적인 동기가 개입되어 있거나 거래당사자가 시장사정에 정통하지 못하여 적정하지 않은 가격으로 거래된 경우 그러한 사정이 없는 가격수준으로 정상화하는 작업을 의미하며, 상기 선정된 사례는 현장 조사 시 조사된 인근지역의 시세수준과 부합하는 등 정상적인 거래로 판단되어 별도의 사정보정은 필요하지 아니함. (1.000)

감정평가액의 산출근거 및 결정의견

다. 시점수정

1) 개요

감정평가액의 산정에 있어서 거래사례의 거래시점과 기준시점이 시간적으로 불일치하여 가격 수준의 변동이 있을 경우에 거래가액을 기준시점의 수준으로 정상화하는 작업임.

2) 시점수정치 산정

본건의 시점수정을 위하여 한국부동산원이 조사·발표하는 연립다세대 매매가격지수를 적용하여 다음과 같이 시점수정치를 산정함.

■ 서울 강남지역 서남권 연립다세대 매매가격지수

(자료출처 : 한국부동산원, 단위 %)

구분		변동률					
서울 강남지역 서남권	연립 다세대	'23.03	'23.04	'23.05	'23.06	'23.07	'23.08
		97.7	97.3	96.9	96.5	96.5	96.5
		'23.09	'23.10	'23.11	'23.12	'24.01	'24.02
		96.6	96.6	96.6	96.5	96.4	96.4
		'24.03	'24.04	'24.05	'24.06	'24.07	'24.08
		96.3	96.3	96.3	96.4	96.5	96.7
		'24.09	'24.10	'24.11	'24.12	'25.01	'25.02
		96.9	97.0	97.0	97.0	97.0	-

■ 시점수정치

구분	시점	변동률 (%) (시점수정치)	비고
거래사례 ③	2023.06.05	0.103% (1.00103)	97.0/96.9 ≒ 1.00103
기준시점	2025.03.13		

※ 거래시점 : 2023.06.05. 2023년 05월 지수를 적용함.

※ 기준시점 : 2025.03.13. 2025년 02월 지수를 적용하여야 하나 발표 이전이므로 2025년 01월 지수를 적용함.

감정평가액의 산출근거 및 결정의견

라. 가치형성요인의 비교

■ 일련번호 1 / 거래사례 ③ 비교

요인	세항목	비고	격차율
단지 외부요인	대중교통의 편의성, 차량이용의 편리성	대등함.	1.00
	교육시설 등의 배치, 공공시설 및 편익시설과의 배치		
	도심지 및 상업, 업무시설과의 접근성		
	자연환경(조망, 풍치, 경관 등)		
단지 내부요인	시공업체의 브랜드	대상물건이 사례 대비 경과년수에 따른 노후도 등에서 열세함.	0.98
	단지내 총 세대수 및 최고층수		
	단지내 면적구성(대형, 중형, 소형), 단지내 통로구조(복도식/계단식)		
	건물의 구조 및 마감상태, 경과년수에 따른 노후도		
호별 요인	층별 효용, 향별 효용, 위치별 효용 (동별 및 라인별)	대상물건이 사례 대비 층별효용 및 테라스 등에서 우세함.	1.04
	전유부분의 면적 및 대지사용권의 크기, 내부 평면방식(베이)		
	간선도로 및 철도 등에 의한 소음 등		
기타 요인	기타 가치에 영향을 미치는 요인	기타 가치에 영향을 미치는 요인은 없음.	1.00
격차율 계			1.019

감정평가액의 산출근거 및 결정의견

마. 거래사례비교법에 의한 시산가액

1) 단가결정

■ 산식 = 사례단가 × 사정보정 × 시점수정 × 가치형성요인 비교

일련번호	사례단가 (원/m ²)	사정보정	시점수정	가치형성 요인	산정단가 (원/m ²)	적용단가 (원/m ²)
1	9,720,530	1.000	1.00103	1.019	9,915,422	9,915,420

2) 정상가격 수준 및 낙찰가율

① 기준시점 현재 대상물건과 유사한 물건의 호가수준은 @9,000,000원/m² ~ @10,000,000원/m²(전유면적당 단가) 내외 수준인 것으로 조사되었음.

② 최근 1년간 경매 낙찰가율 (2024.03.01. ~ 2025.02.28.)

(자료출처 : 인포케어)

용도	소재지	낙찰가율(%)	낙찰률 평균(%)	낙찰 건수
집합건물/다세대	서울	81.38	82.08	3,730
	강서구	79.65	79.77	1,142
	화곡동	79.13	79.25	961

※ 낙찰가율 : (총낙찰가 / 총감정가) × 100

※ 낙찰률 평균 : 낙찰가율합계 / 낙찰건수

3) 시산가액 결정

■ 산식 = 면적 × 단가

일련번호	전유면적(m ²)	단가(원/m ²)	산정가액(원)	결정가액(원)	비고
1	29.82	9,915,420	295,677,824	296,000,000	-

감정평가액의 산출근거 및 결정의견

V. 감정평가액 결정

1. 감정평가액 결정

일련 번호	소재지, 건물명	동/층/호	면적(m ²)	감정평가액(원)	비고
1	서울특별시 강서구 화곡동 350-17외 1필지 까사지오	제6층 제602호	29.82	296,000,000	-

2. 시산가액의 검토 및 감정평가액 결정 의견

대상물건의 제반 입지조건과 유사물건의 거래사례, 방매사례, 평가사례의 가격, 인근지역의 정상적인 가격수준 및 가격동향 등을 종합적으로 고려하여 산정된 시산가액의 검토 결과, 「감정평가 및 감정평가사에 관한 법률」 및 「감정평가에 관한 규칙」 제16조에 근거한 거래사례비교법에 의한 시산가액이 적정하다고 판단되어 거래사례비교법에 의한 감정평가액으로 결정하였으며, 감정평가 목적상 적정한 것으로 판단됨.

구분건물 감정평가요항표

- (1) 위치 및 주위환경 (2) 교통상황 (3) 건물의 구조 (4) 이용상태
- (5) 설비내역 (6) 토지의 형상 및 이용상태 (7) 인접 도로상태 등
- (8) 토지이용계획 및 제한상태 (9) 공부와의 차이 (10) 기타참고사항(임대관계 및 기타)

(1) 위치 및 주위환경

대상물건은 서울특별시 강서구 화곡동 소재 지하철5호선 "까치산역" 북서측 인근에 위치하며 주위는 단독주택, 다가구 및 다세대주택, 근린생활시설 등이 혼재하는 지역으로 제반 주위환경은 보통임.

(2) 교통상황

대상물건까지 차량 진출입이 가능하며, 인근에 노선버스정류장 및 지하철역 등이 소재하여 교통상황은 보통임.

(3) 건물의 구조

철근콘크리트구조 평스라브지붕 6층 건물 내 6층 602호로서,
(사용승인일 : 2020.07.07.)

외벽: 치장벽돌 쌓기 마감 등,
내벽: 벽지 도배 및 타일붙임 마감 등,
창호: 샷시 창 등임.

(4) 이용상태

도시형생활주택(단지형다세대)으로 이용중임.(후첨 '내부구조도' 참조)

(5) 설비내역

기본적인 난방시설, 위생시설 및 급배수시설, 승강기, 화재탐지시설 등을 갖추었음.

구분건물 감정평가요항표

- (1) 위치 및 주위환경 (2) 교통상황 (3) 건물의 구조 (4) 이용상태
- (5) 설비내역 (6) 토지의 형상 및 이용상태 (7) 인접 도로상태 등
- (8) 토지이용계획 및 제한상태 (9) 공부와의 차이 (10) 기타참고사항(임대관계 및 기타)

(6) 토지의 형상 및 이용상태

인접 도로 대비 등고평탄한 2필지 일단의 가장형 토지로서, 도시형생활주택(단지형다세대) 건부지로 이용중임.

(7) 인접 도로상태등

대상물건 소재 토지 북동측으로 세로에 접함.

(8) 토지이용계획 및 제한상태

도시지역, 제2종일반주거지역(7층이하), 중요시설물보호지구(공항), 가축사육제한구역(지역 경계과 확인 요망)<가축분뇨의 관리 및 이용에 관한 법률>, 수평표면구역(수평표면)<공항시설법>, 대공방어협조구역(위탁고도:77-257m)<군사기지 및 군사시설 보호법>, 과밀억제권역<수도권정비계획법>. (대표지번인 화곡동 350-17번지의 내용을 기재하였음)

(9) 공부와의 차이

해당 사항 없음.

(10) 기타참고사항(임대관계 및 기타)

임대관계 등 미상임.

광역 위치도



소재지	서울특별시 강서구 화곡동 350-17외 1필지 까사지오 제6층 제602호
-----	--

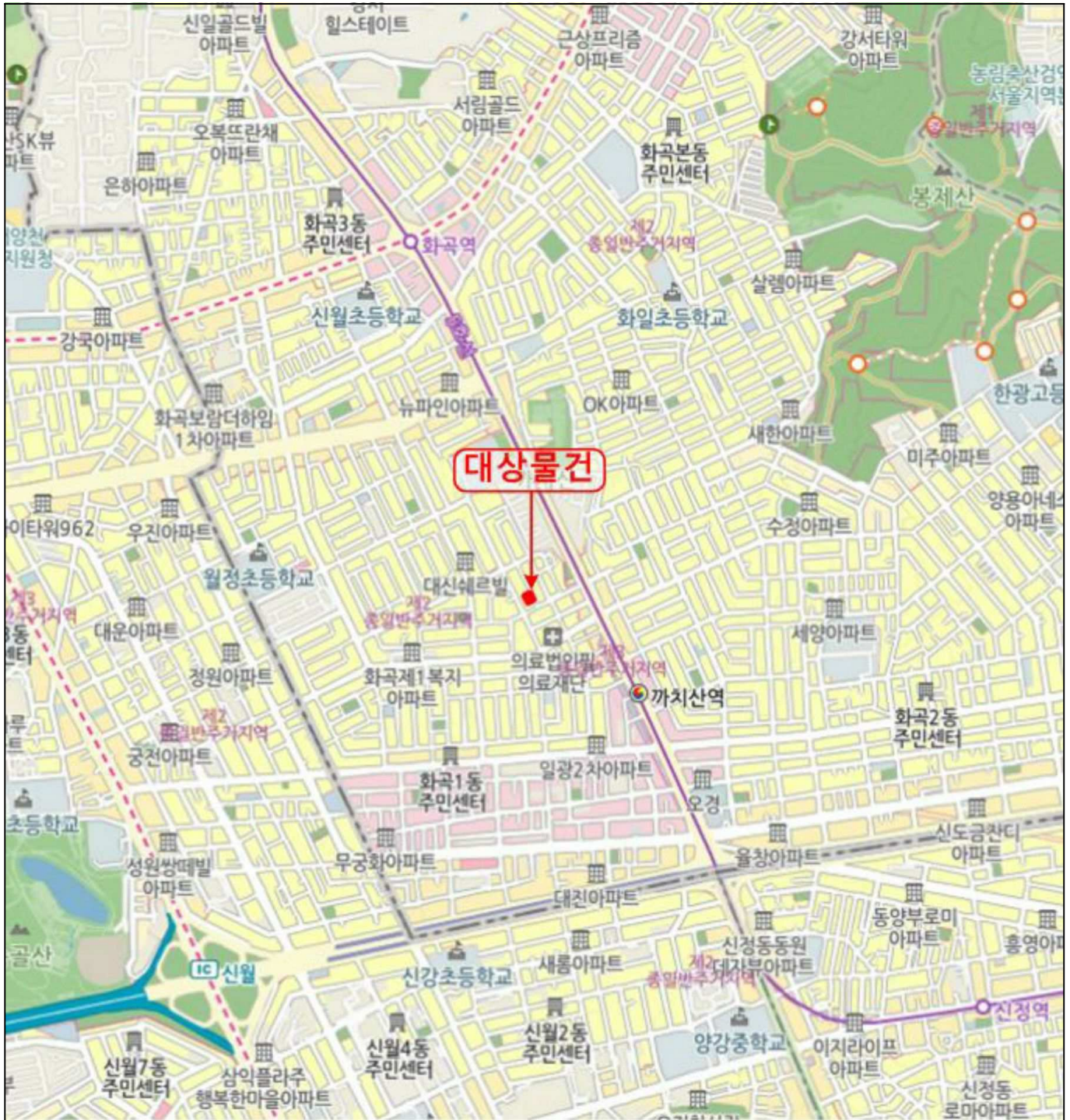

위치도



소재지	서울특별시 강서구 화곡동 350-17외 1필지 까사지오 제6층 제602호
-----	--



내부구조도



소재지

서울특별시 강서구 화곡동 350-17외 1필지 까사지오 제6층 제602호

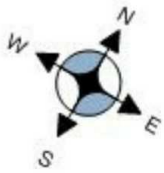

< 내부구조도 >



< 호별배치도 >

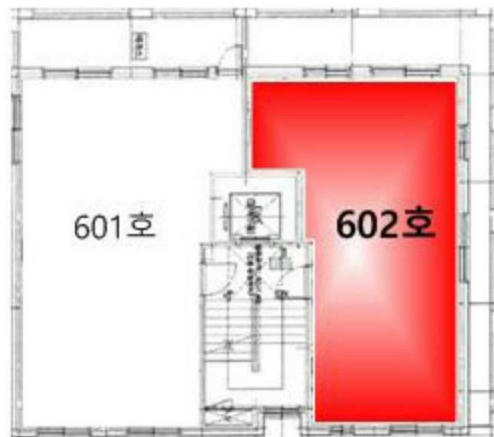



()

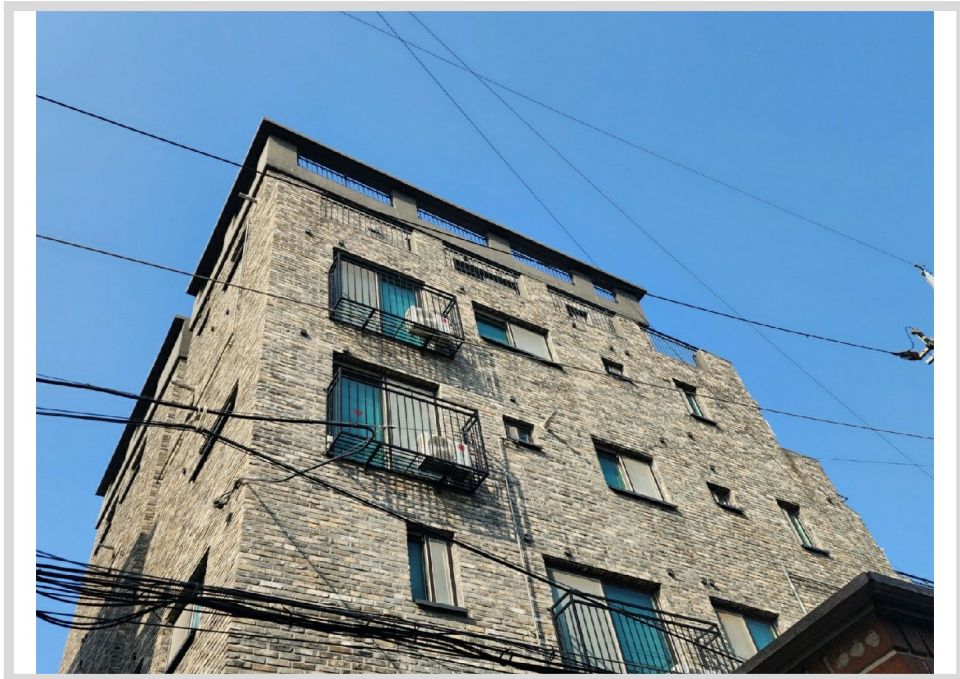

()



6 602

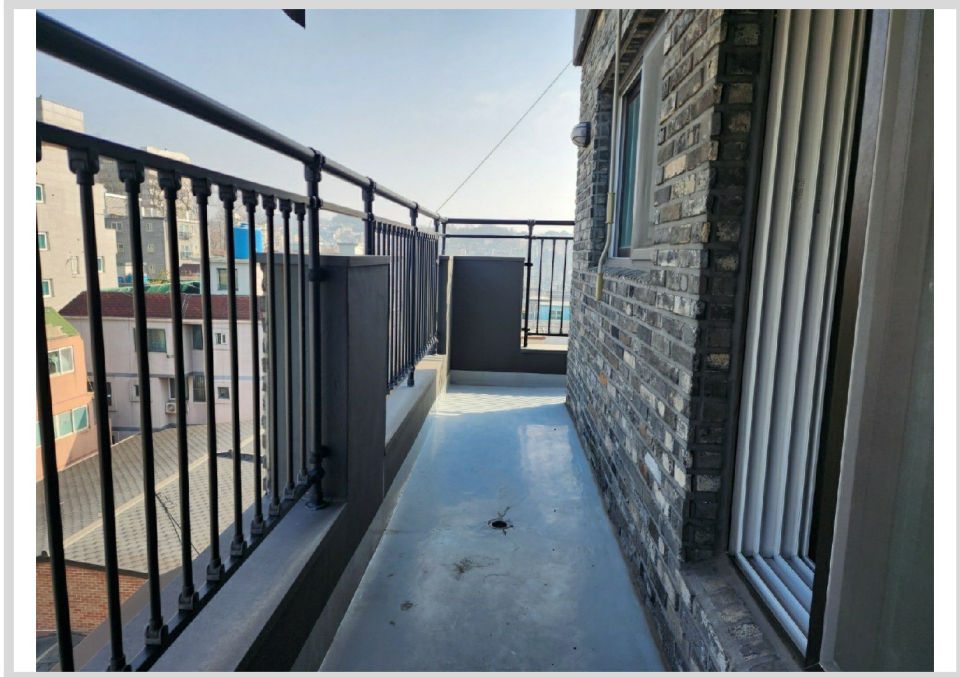



1

