

감정평가서

의뢰인	서울남부지방법원 사법보좌관 황승환
건명	백상훈 소유물건(2025타경8926)
감정서번호	J25-0305002

이 감정평가서는 감정평가 의뢰목적 외의 목적에 사용하거나 타인(의뢰인 또는 담보감정평가사 확인은행이 아닌 자)이 사용할 수 없을 뿐 아니라 복사, 개작(改作), 전재(轉載)할 수 없으며 이로 인한 결과에 대하여 감정평가업자는 책임을 지지 않습니다.

지산감정평가사사무소

(부동산)감정평가표

이 감정평가서는 감정평가에 관한 법규를 준수하고 감정평가이론에 따라 성실하고 공정하게 작성하였기에 서명날인합니다.

감정평가사 (인)
김종선

감정평가액	일억팔천사백사십일만원정(₩184,410,000.-)					
의뢰인	서울남부지방법원 사법보좌관 황승환		감정평가목적	법원경매		
채무자	-		제출처	서울남부지방법원 경매10계		
소유자 (대상업체명)	백상훈 (2025타경8926)		기준가치	시장가치		
			감정평가 조건	-		
목표시근거	귀 제시목록 및 등기사항전부증명서 외		기준시점	조사기간	작성일	
			2025.03.18	2025.03.17 ~ 2025.03.18	2025.03.18	
감정평가내용	공부(公簿)(의뢰)		사정		감정평가액	
	종류	면적(㎡) 또는 수량	종류	면적(㎡) 또는 수량	단가	금액
	구분건물	1세대	구분건물	1세대	-	182,000,000
	제시외건물	(12.05)	제시외건물	12.05	-	2,410,000
		이	하	여	백	
합계						₩184,410,000
감정평가액의 산출근거 및 결정의견						
" 별 지 참 조 "						

감정평가액의 산출근거 및 결정 의견

I. 감정평가 개요

1. 감정평가의 목적

본건은 서울특별시 양천구 신월동 소재 "신화중학교" 남동측 인근에 위치하는 구분건물(다세대주택)에 대한 서울남부지방법원의 경매 목적 감정평가 임.

2. 감정평가의 근거

대상물건은 「감정평가 및 감정평가사에 관한 법률」 (이하 "감정평가법"이라 함), 「감정평가에 관한 규칙」 및 「감정평가 실무기준」 등 감정평가에 관한 규정 및 감정평가 일반이론에 의거하였음.

3. 실지조사 실시기간, 기준시점 및 기준가치

(1) 실지조사 실시기간 및 기준시점

본건의 실지조사 실시기간은 2025년 03월 17일부터 2025년 03월 18일로 대상물건의 이용 상황 및 가격수준 등을 확인하였으며, 기준시점은 「감정평가에 관한 규칙」 제9조 제2항에 의거 가격조사를 완료한 날짜인 2025년 03월 18일임.

(2) 기준가치

기준가치란 감정평가의 기준이 되는 가치를 말하는 것으로 「감정평가에 관한 규칙」 제5조 제1항에 따라 시장가치를 기준으로 하였음.

4. 감정평가의 조건

해당사항 없음.

감정평가액의 산출근거 및 결정 의견

5. 대상물건의 개요

(1) 전체건물 (집합건축물대장 기준)

	소재지	서울특별시 양천구 신월동 63-1 (서울특별시 양천구 월정로 232)
	건물명칭	통칭 '삼광아트빌'
	용도지역	제2종일반주거지역
	대지면적	227.9㎡
	건축면적	134.34㎡
	연면적	763.98㎡
	건폐율	58.95%
	용적률	277.55%
	용도	근린생활시설, 다세대주택
	구조, 층수	철근콘크리트조 평스라브지붕 지하 1층 / 지상 5층
사용 승인일	2000.11.10	

(2) 대상 물건의 개요

기호	동 층/호	면적(㎡)			대지권 (㎡)	전용률 (%)	용도
		전유면적	공용면적	분양면적			
가	제5층 제501호	53.18	9.31	62.49	18.576	85.10	다세대주택

※ 분양면적은 전유면적과 공용면적의 합계임.

감정평가액의 산출근거 및 결정 의견

6. 그 밖의 사항

- (1) 본건의 소재지, 지번, 면적, 층·호수 및 이용상황 등은 귀 제시목록 및 제반 공부자료에 의거함.
- (2) 본건 내부구조도는 이해관계인의 부재 등으로 확인하지 못하여 건축물현황도 및 외부관찰, 탐문조사 등을 참고하여 내부구조도를 도시하였는바, 경매 진행시 참고하시기 바람.
- (3) 본건 기호(가) 집합건축물대장 건축물현황도 상 발코니 부분에 제시외 건물(기호㉠)이 소재하는바, 구조, 사용자재, 시공정도 및 부대시설 등을 종합적으로 참작하여 원가법으로 평가하되, 면적사정은 현장 조사시 개략적으로 추산하였고 감가수정은 정액법을 준수하되 현상 및 관리상태 등을 감안하여 관찰감가를 병용하였음. 또한 제시외건물 부분은 향후 건축법상 이행강제금 부과 및 철거나 원상복구 등의 시정명령 소지가 있는바 경매 참여시 반드시 재확인 하시기 바람.
- (4) 구분건물은 「집합건물의 소유 및 관리에 관한 법률」 제20조의 규정에 따라 구분건물과 대지사용권이 일체성을 가지며 일반적으로 이에 따라 분양 및 거래가 되므로 토지·건물의 구분평가는 적정하지 않으나, 「감정평가에 관한 규칙」 제16조 후문 및 귀 법원 요청 등에 의거 대상 부동산의 평가가액을 토지가액과 건물가액으로 배분하여 구분건물 평가명세표에 기재하였으니 참고하시기 바람.
- (5) 본건의 명세표상 토지·건물의 가액배분은 집합건물 구분평가시 「토지건물의 배분비율에 관한 지침」의 배분비율 및 한국부동산연구원에서 제시한 집합건물의 토지건물 배분비율표 등을 참고하였음.

감정평가액의 산출근거 및 결정 의견

II. 감정평가액의 산출근거

1. 감정평가의 방법

감정평가방식은 대상물건의 성격·평가목적 또는 평가조건에 따라 비용성의 원리를 따르는 원가방식, 시장성의 원리를 따르는 비교방식 및 수익성의 원리를 따르는 수익방식이 있음.

평가방식	평가방법	평가방법의 적용
원가방식	원가법	원가법이란 비용성의 원리에 기초한 감정평가방법으로, 대상물건의 재조달원가에 감가수정을 하여 대상물건의 가액을 산정하는 감정평가방법을 말함. 이 때 감가수정은 대상물건에 대한 재조달원가를 감액하여야 할 요인이 있는 경우에 물리적 감가, 기능적 감가 또는 경제적 감가 등을 고려하여 그에 해당하는 금액을 재조달원가에서 공제하여 기준시점에 있어서의 대상물건의 가액을 적정화하는 작업을 의미함
비교방식	거래사례비교법	거래사례비교법이란 시장성의 원리에 기초한 감정평가방법으로, 대상물건과 가치형성요인이 같거나 비슷한 물건의 거래사례와 비교하여 대상물건의 현황에 맞게 사정보정, 시점수정, 가치형성요인 비교 등의 과정을 거쳐 대상물건의 가액을 산정하는 감정평가방법을 말함
	공시지가기준법	공시지가기준법이란 감정평가의 대상이 된 토지와 가치형성요인이 같거나 비슷하여 유사한 이용가치를 지닌다고 인정되는 표준지의 공시지가를 기준으로 대상토지의 현황에 맞게 시점수정, 지역요인 및 개별요인 비교, 그 밖의 요인의 보정을 거쳐 대상토지의 가액을 산정하는 감정평가방법을 말함
수익방식	수익환원법	수익환원법이란 수익성의 원리에 기초한 감정평가방법으로, 대상물건이 장래 산출할 것으로 기대되는 순수익이나 미래의 현금흐름을 환원하거나 할인하여 대상물건의 가액을 산정하는 감정평가방법을 말함

감정평가액의 산출근거 및 결정 의견

2. 감정평가방법의 결정

본건은 건물과 토지의 소유권대지권이 일체로 거래되는 구분건물로서 「감정평가에 관한 규칙」 제16조에 따라 구분소유권의 대상이 되는 건물부분과 그 소유권대지권을 일체로 한 거래사례비교법으로 평가하였으며, 「감정평가에 관한 규칙」 제12조 제2항 단서에 따라 대상 물건의 특성 등으로 인해 거래사례비교법 이외의 다른 평가방법을 적용하는 것이 곤란하여 이를 생략하고, 인근 유사부동산의 가격수준, 평가사례 등 참고가격자료를 활용하여 감정평가액의 합리성을 검토하였음.

3. 거래사례비교법에 의한 시산가액 산정

(1) 개요

대상물건과 가치형성요인이 같거나 비슷한 물건의 거래사례와 비교하여 대상물건의 현황에 맞게 사정보정, 시점수정, 가치형성요인 비교 등의 과정을 거쳐 대상물건의 가액을 산정함.

$$\text{비준가액} = \text{거래사례가격} \times \text{사정보정} \times \text{시점수정} \times \text{가치형성요인비교}$$

(2) 본건 및 인근 유사 부동산의 거래사례

가. 본건 거래사례

기호	소재지	건물명 동/층/호	용도	전유면적 (㎡)	대지권 (㎡)	거래가액 (원/전유㎡)	거래시점	비고
							사용승인일	
본건	신월동 63-1	통칭 '삼광아트빌' 제5층 제501호	다세대주택	53.18	18.576	218,000,000 (@4,099,285)	2021.02.14	-
							2000.11.10	

(출처 : 등기사항전부증명서 등)

감정평가액의 산출근거 및 결정 의견

나. 인근 유사 부동산의 거래사례

일련 번호	소재지	건물명 동/층/호	용도	전유 면적 (㎡)	대지권 (㎡)	거래가액 (원/전유㎡)	거래시점	E/V 유무
							사용승인일	
a	신월동 58-1 외 1필지	통칭 '새한아파트빌' 제3층 제302호	다세대주택	81.63	32.57	293,000,000 (@3,589,367)	2024.10.16	無
							2002.03.04	
b	신월동 63-1	통칭 '삼광아트빌' 제5층 제502호	다세대주택	56.06	19.583	180,000,000 (@3,210,846)	2024.10.08	無
							2000.11.10	
c	신월동 69-1	동양주택 에이동 제3층 제301호	다세대주택	42.66	21.04	160,000,000 (@3,750,586)	2024.07.22	無
							2001.08.21	
d	신월동 69-22	동양주택 비동 제3층 제301호	다세대주택	53.28	24.3625	213,000,000 (@3,997,748)	2024.03.31	無
							2001.08.18	

(출처 : 등기사항전부증명서 등)

(3) 비교사례 선정 (「감정평가에 관한 규칙」 제13조 제3항 제1의2)

상기 사례 중 시점수정 및 사정보정 등이 가능하고 건물의 구조 및 설비, 건물의 구성형태 (근린생활시설 및 다세대주택), 관리상태, 입지조건, 주위환경, 층별효용, 동일 유형 부동산의 전유면적당 거래가격 수준 등을 종합적으로 고려하여 제반 가치형성요인에서 비교가능성이 큰 사례(a)를 선정하였음. 참고로 사례(b)는 본건 내 사례이나 동일 유형 부동산의 전유면적당 거래가격 수준 등으로 볼 때 다소 저가(低價)거래로 판단되어 선정 제외하였음.

(4) 사정보정

의견	사정보정치
매도자와 매수자 사이의 사정 개입이 없는 정상 거래사례로 보임	1.00

감정평가액의 산출근거 및 결정 의견

(5) 시점수정

본건의 시점수정은 한국부동산원이 조사·발표하는 전국주택가격동향조사(월간동향)의 연립다세대주택 매매가격지수(서울특별시 강남지역 서남권)를 활용하여 산정하였음.

지역	시점수정치	기준시점/ 거래시점	비고
서울특별시 강남지역 서남권	1.00206	2025.03.18 / 2024.10.16	'25.02월 : 97.1 '24.09월 : 96.9 97.1 / 96.9 = 1.00206

※ 기준시점이 속한 해당 월 가격지수가 미고시 상태인 바, 최근 발표된 직전 월 가격지수를 적용함.

(6) 가치형성요인 비교

조건	세부항목(주거용)	격차율 (본건/사례)	비고
단지 외부요인	대중교통의 편의성, 교육시설 등의 배치, 도심지 및 상업, 업무시설과의 접근성, 차량이용의 편리성, 공공시설 및 편의시설과의 배치, 자연환경(조망, 풍치, 경관 등) 등	1.00	대등함
단지 내부요인	시공업체의 브랜드, 단지내 총세대수 및 최고층수, 건물의 구조 및 마감상태, 경과연수에 따른 노후도, 단지내면적구성(대형,중형,소형), 단지내 통로구조(복도식/계단식) 등	0.99	본건은 사례대비 경과연수에 따른 노후도 등에서 다소 열세함
호별요인	층별효용, 향별효용, 위치별 효용(동별 및 라인별), 전유부분의 면적 및 대지사용권의 크기, 내부 평면방식(베이), 간선도로 및 철도 등에 의한 소음 등	0.96	본건은 사례대비 전유부분의 면적 등에서 우세하나 층별효용 및 대지사용권의 크기 등에서 열세하여 전체적으로 열세함
기타요인	기타 가치에 영향을 미치는 요인	1.00	대등함
가치형성요인 비교치 (누계)		0.950	상승식

(출처: 한국감정평가사협회)

감정평가액의 산출근거 및 결정 의견

(7) 거래사례비교법에 의한 시산가액

본 건		거래사례비교법에 따른 단가 산정					산정가액 (원)	시산가액 (원)
일련 번호	전유면적 (m ²)	사례단가 (원/전유m ²)	사정 보정	시점 수정	가치형성 요인	산정단가 (원/전유m ²)		
가	53.18	3,589,367	1.00	1.00206	0.950	3,416,923	181,711,967	182,000,000

III. 감정평가액 결정에 관한 의견

1. 참고가격자료

(1) 유사부동산의 가격수준

가격수준	본건과 유사한 다세대주택의 경우 전유면적당 3,500,000원/m ² 내외 수준으로 조사되었으며, 전유면적, 위치별 효용도, 내부인테리어 수행여부 등에 따라 상이함.
------	---

(2) 본건 평가사례

기호	소재지	건물명 동/층/호	용도	전유면적 (m ²)	대지권 (m ²)	평가액 (원/전유m ²)	기준시점	평가 목적
							사용승인일	
가	신월동 63-1	통칭 '삼광아트빌' 제5층 제501호	다세대주택	53.18	18.576	218,000,000 (@4,099,285)	2021.02.03	기타 담보
							2000.11.10	

(출처: 한국감정평가사협회 KAPA HUB PLUS)

감정평가액의 산출근거 및 결정 의견

(3) 인근지역 평가사례

기호	소재지	건물명 동/층/호	용도	전유면적 (㎡)	대지권 (㎡)	평가액 (원/전유㎡)	기준시점	평가 목적
							사용승인일	
#a	신월동 197-**	****빌라 제3층 제301호	다세대주택	63.89	41.323	217,000,000 (@3,396,463)	2025.01.15	공매
							1994.12.15	
#b	신월동 233-**	통칭 '**빌라' 제3층 제301호	다세대주택	59.85	25.683	213,000,000 (@3,558,897)	2025.01.06	공매
							1993.05.27	
#c	신월동 63-*	통칭 '****빌' 제5층 제502호	다세대주택	56.06	19.583	178,000,000 (@3,175,169)	2024.10.15	담보
							2000.11.10	

(출처: 한국감정평가사협회 KAPA HUB PLUS)

2. 감정평가액의 결정

「감정평가법」 및 「감정평가에 관한 규칙」, 「감정평가 실무기준」 등 감정평가 관련 제 법령에 근거하여 거래사례비교법으로 감정평가하되, 본건 평가대상 부동산의 입지적 여건, 이용 상황, 제반 공법상의 제한 등을 종합적으로 참작하고, 인근 유사부동산의 가격수준, 평가사례 등 참고가격 자료 등을 고려할 때 거래사례비교법에 의한 시산가액의 합리성이 인정되므로 아래와 같이 감정평가액을 결정함.

평가대상		전유면적(㎡)	대지권(㎡)	감정평가액(원)
가	제5층 제501호	53.18	18.576	182,000,000

감정평가액의 산출근거 및 결정 의견

3. 토지 · 건물 가격배분

본건 토지 · 건물의 가액배분은 집합건물 구분평가시 「토지건물의 배분비율에 관한 지침」의 배분비율 및 한국부동산연구원에서 제시한 집합건물의 토지건물 배분비율표 등을 참고하였음.

(1) 연립 및 다세대주택 토지 · 건물 배분비율표

구분	5년 이하		6~10년		11~15년		16~20년		21~25년		26~30년		30년 초과	
	토지	건물	토지	건물	토지	건물	토지	건물	토지	건물	토지	건물	토지	건물
서울 서남권	7	3	7	3	7	3	7	3	7	3	8	2	9	1

(출처: 한국부동산연구원 등)

(2) 토지 · 건물 배분액

일련 번호	층 / 호	전유면적 (㎡)	대지권 (㎡)	평가금액 (원)	토지가액 (원)	건물가액 (원)
가	제5층 제501호	53.18	18.576	182,000,000	127,400,000	54,600,000

구분건물 감정평가명세표

일련 번호	소재지	지 번	지 목 및 용 도	용도지역 및 구 조	면 적 (㎡)		감정평가액	비 고
					공 부	사 정		
1 가	서울특별시 양천구 신월동	63-1	근린생활 시설 및 다세대주택	철근콘크리트조 평슬래브지붕 5층				
	[도로명주소] 서울특별시 양천구 월정로 232			지층	131.44			
				1층	124.96			
				2층	129.52			
				3층	129.52			
				4층	129.22			
				5층	119.32			
				옥탑	15.60			
					227.9			
		동소	63-1	대	(내) 철근콘크리트조 제5층 제501호	53.18	53.18	182,000,000
			1. 소유권/대지권	18.576				
				227.9 x ----- 227.9		18.576		
						토지·건물 토 지 : 건 물 :	배분내역 127,400,000 54,600,000	
	소 계						₩182,000,000	

구분건물 감정평가명세표

일련 번호	소재지	지 번	지 목 및 용 도	용도지역 및 구 조	면 적 (㎡)		감정평가액	비 고
					공 부	사 정		
㉠	[제시외건물] 동소	63-1 위지상 제5층 제501호 내	다용도실	샤시조 판별지붕	(12.05)	12.05	2,410,000	관찰감가
소 계							₩2,410,000	
합 계							₩184,410,000.-	
이 하 여 백								

구분건물 감정평가요항표

- (1) 위치 및 주위환경 (2) 교통상황 (3) 건물의 구조 (4) 이용상태
- (5) 설비내역 (6) 토지의 형상 및 이용상태 (7) 인접 도로상태 등
- (8) 토지이용계획 및 제한상태 (9) 공부와의 차이 (10) 기타참고사항(임대관계 및 기타)

(1) 위치 및 주위환경

본건은 서울특별시 양천구 신월동 소재 "신화중학교" 남동측 인근에 위치하며, 주위는 다세대주택, 도시형생활주택, 소형 아파트, 단독주택, 근린생활시설, 노변상가 등이 혼재되어 있는 기존 주택지대로서 제반 주위환경은 보통시됨.

(2) 교통상황

본건까지 차량 진출입이 가능하며 인근에 노선 버스 정류장 및 근거리 지하철 5호선 '화곡역' 등이 소재하는 등 제반 대중 교통여건은 보통임.

(3) 건물의 구조

-집합건축물대장 기준-

철근콘크리트조 평스라브지붕 지하1층, 지상5층건 내 제5층 제501호로서
(사용승인일: 2000.11.10),

외벽: 인조석 마감 및 드라이비트 마감 등.

창호: 하이샤시 창호 등.

(4) 이용상태

다세대주택(침실3, 거실, 주방 및 식당, 욕실, 발코니2, 현관 등)으로 이용중임.

(5) 설비내역

도시가스에 의한 개별난방설비, 위생설비 및 급배수시설 등이 구비되어 있음.

구분건물 감정평가요항표

- | | | | |
|-------------------|-------------------|------------------------|----------|
| (1) 위치 및 주위환경 | (2) 교통상황 | (3) 건물의 구조 | (4) 이용상태 |
| (5) 설비내역 | (6) 토지의 형상 및 이용상태 | (7) 인접 도로상태 등 | |
| (8) 토지이용계획 및 제한상태 | (9) 공부와의 차이 | (10) 기타참고사항(임대관계 및 기타) | |

(6) 토지의 형상 및 이용상태

인접필지 대비 등고 평탄한 가장형 토지로서 근린생활시설, 다세대주택 건부지로 이용중임.

(7) 인접 도로상태등

본건 남서측으로 노폭 약 12m 내외, 북서측으로 노폭 약 8m 내외의 포장도로에 각각 접함.

(8) 토지이용계획 및 제한상태

도시지역, 제2종일반주거지역(7층이하), 도로(접합), 종로3류(폭 12m~15m)(접합), 가축사육 제한구역<가축분뇨의 관리 및 이용에 관한 법률>, 수평표면구역<공항시설법>, 대공방어협조 구역(위탁고도:77~257m)<군사기지 및 군사시설 보호법>, 과밀억제권역<수도권정비계획법>, 토지거래계약에관한허가구역(2024-09-26)(지목 [도로] 한정 / 지정기간 : 2024년 9월 10일부터 2029년 9월 9일까지 지정)임.

(9) 공부와의 차이

해당사항 없음.

(10) 기타참고사항(임대관계 및 기타)

1) 임대관계 : 임대관계는 미상임.

2) 기 타 : 해당사항 없음.

광역 위치도



소재지	서울특별시 양천구 신월동 63-1 통칭 '삼광아트빌' 제5층 제501호
-----	---

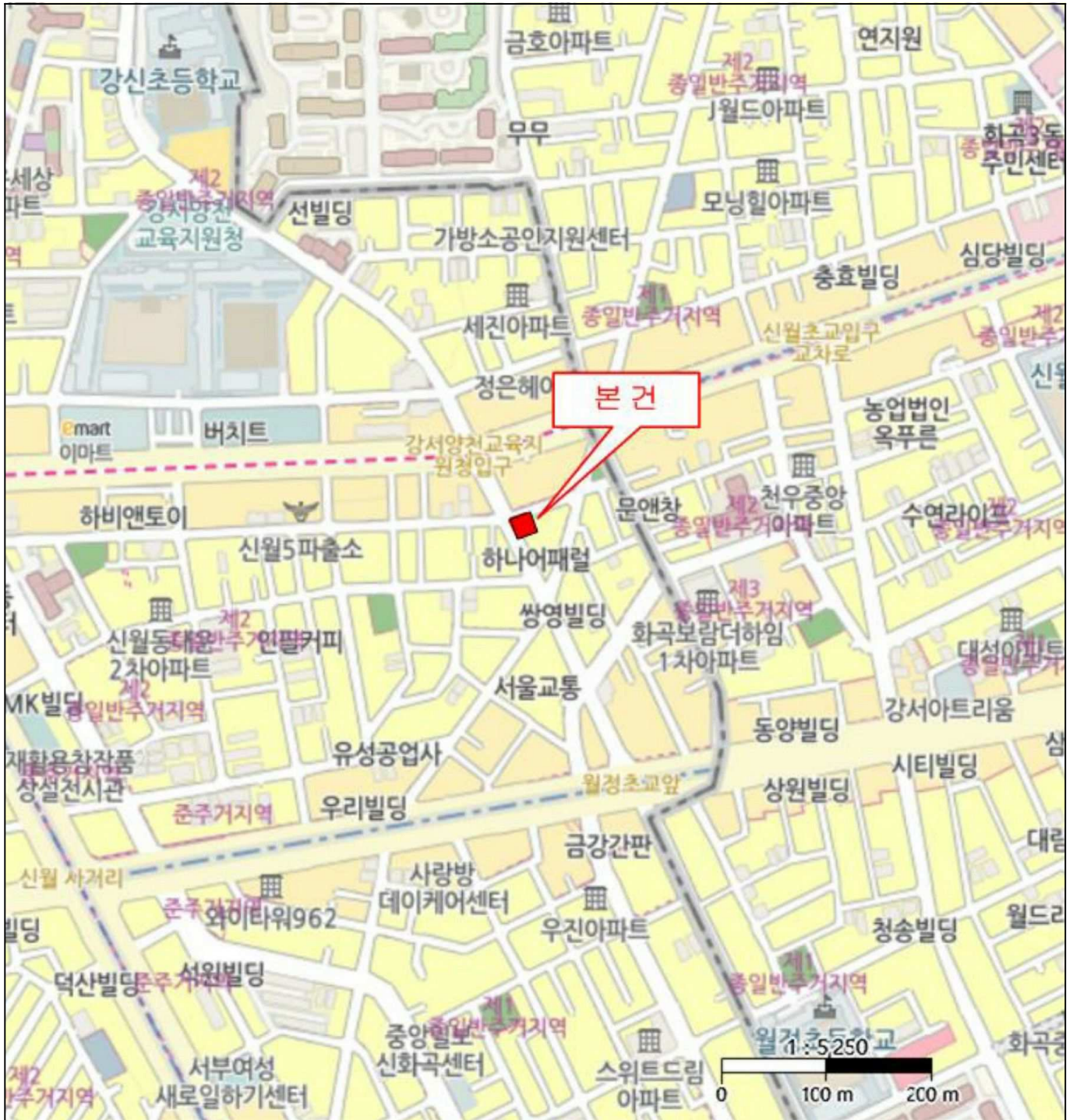

상 세 위 치 도



소재지

서울특별시 양천구 신월동 63-1 통칭 '삼광아트빌' 제5층 제501호



호별배치도 및 내부구조도



소재지

서울특별시 양천구 신월동 63-1 통칭 '삼광아트빌' 제5층 제501호

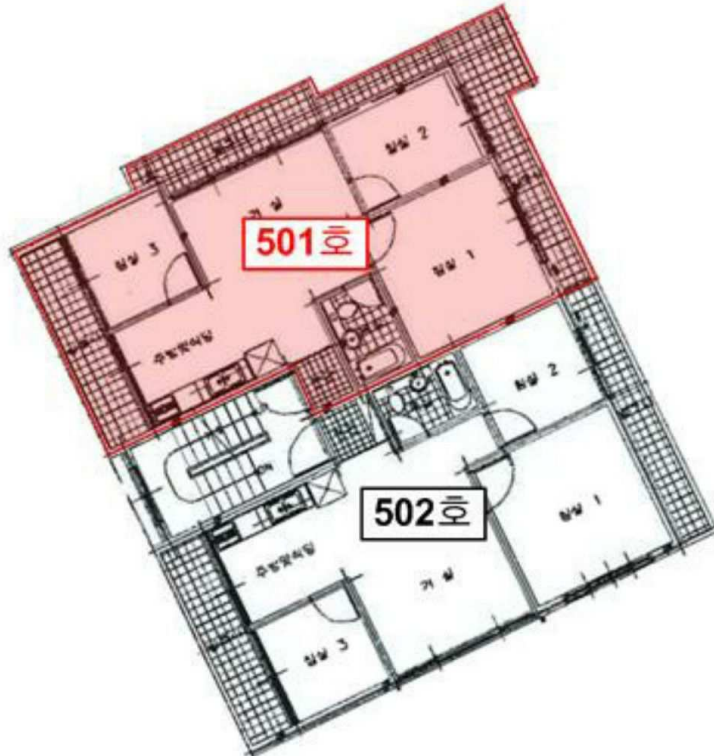

< 본건 통칭 '삼광아트빌' 제5층 호별배치도 >

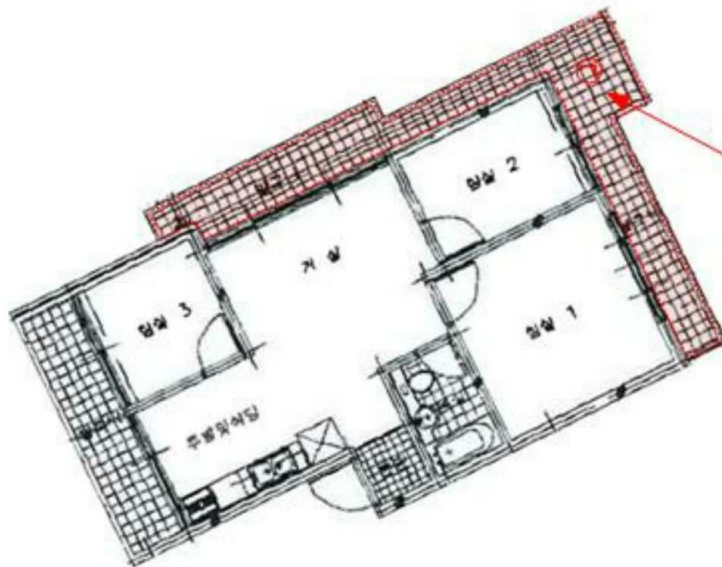

[재시외건물]

구조: 샷시조 판넬지붕

용도: 다용도실

규격: $(0.8\text{m} \times 4.7\text{m}) +$
 $(1.4\text{m} \times 1.6\text{m}) + (3\text{m} \times 0.6\text{m}) +$
 $(4\text{m} \times 1\text{m}) + (0.5\text{m} \times 0.5\text{m})$
 $= 12.05\text{m}^2$

< 본건 제5층 제501호 내부구조도 >



[' ']



[' ']



[' ']



[' ']

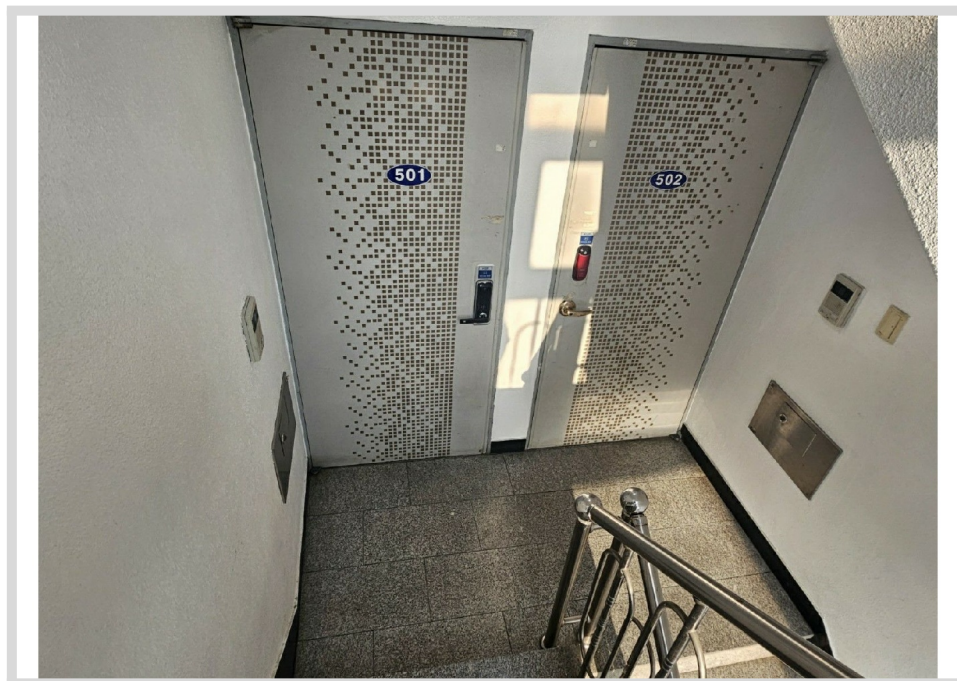

[' ' 5]

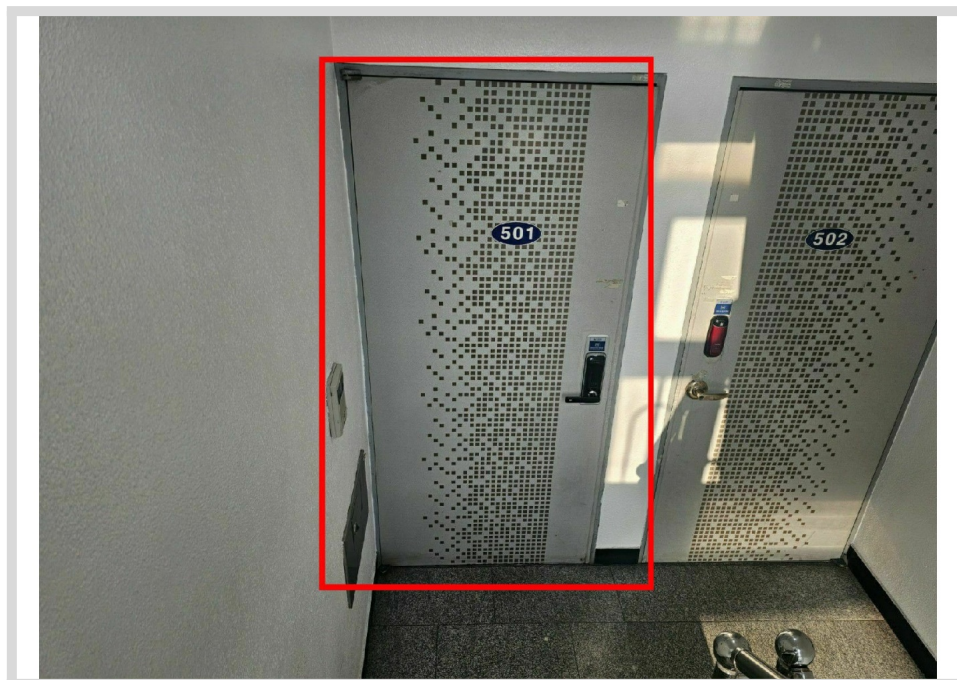

[' ' 5 501]



[. . .]



[. . .]

