

감정평가서

Appraisal Report

건명 : 임동희 소유물건 (2025타경9039)
감정의뢰인 : 서울남부지방법원 사법보좌관 윤문택
평가서번호 : 가치 3027-0318-131

이 감정평가서는 감정평가 의뢰목적 이외의 목적에 사용하거나 타인(감정평가의뢰인 이외의 자)이 사용할 수 없을 뿐 아니라 복사, 개작, 전재할 수 없으며 이로 인한 결과에 대하여 책임을 지지 않습니다.

가치 감정평가사사무소

Value Appraisal Firm

(구분건물)감정평가표

본인은 감정평가에 관한 법규를 준수하고 감정평가이론에 따라 성실하고 공정하게 이 감정평가서를 작성하였기에 서명날인합니다.

감정평가사 (인)
노경화

감정평가액	이억팔천팔백만원정 (₩288,000,000.-)					
의뢰인	서울남부지방법원 사법보좌관 윤문택	감정평가 목적	법원경매			
제출처	서울남부지방법원 경매9계	기준가치	시장가치			
소유자 (대상업체명)	임동희 (2025타경9039)	감정평가 조건	-			
목록표시 근거	귀 제시목록	기준시점	조사기간	작성일		
기타 참고사항	-	2025.03.26	2025.03.24 ~ 2025.03.26	2025.03.26		
감정평가내용	공부(公簿)(의뢰)		사정		감정평가액	
	종류	면적(㎡) 또는 수량	종류	면적(㎡) 또는 수량	단가	금액
	구분건물	1개호 이	구분건물	1개호 하여	-	288,000,000 백
	합계					₩288,000,000
감정평가액의 산출근거 및 결정의견 " 별 지 참 조 "						

감정평가액의 산출근거 및 결정의견

I. 감정평가개요

1. 감정평가의 목적

본건은 서울특별시 금천구 독산동 소재 ‘독산역(지하철1호선)’ 북동측 인근에 소재하는 ‘구분건물(미림에이클래스 제102동 제8층 제803호)’로서 서울남부지방법원의 경매목적 감정평가임.

2. 감정평가의 근거

본건의 평가는 「감정평가사 및 감정평가에 관한 법률」, 「감정평가에 관한 규칙」 등 감정평가 관련 법령과 감정평가에 관한 일반적인 이론에 의거 평가하였음.

3. 기준가치 및 감정평가조건

본건의 평가는 「감정평가에 관한 규칙」 제5조에 따라 시장가치를 기준으로 감정평가액을 결정하였으며 별도의 감정평가조건은 없음.

4. 기준시점 및 실지조사기간

가. 기준시점은 「감정평가에 관한 규칙」 제9조에 따라 대상물건의 가격조사완료일인 2025년 3월 26일임.

나. 실지조사는 「감정평가에 관한 규칙」 제10조에 따라 관련공부 등에 기초하여 대상물건의 위치, 구조 및 용도 등을 확인하였으며 조사기간은 2025년 3월 24일 ~ 2025년 3월 26일임.

감정평가액의 산출근거 및 결정의견

5. 감정평가방법

본건의 평가는 「감정평가에 관한 규칙」 제16조에 따라 입지조건, 구조, 사용 자재, 위치별·층별 효용도 등 구분건물로서의 제반 가격형성요인과 인근 동 유형 주택의 정상적인 거래가격을 참작하여 건물과 토지의 소유권(대지권)을 일체로 하여 거래사례비교법에 의거 평가하였고 「감정평가에 관한 규칙」 제 12조 제2항 단서조항에 따른 다른 평가방법의 시산가액과의 합리성 검토는 대상 물건의 특성 등으로 인하여 다른 감정평가방법을 적용하는 것이 곤란한 바 인근 유사 부동산의 가격수준, 평가전례 등 참고가격자료를 통해 시산가액의 합리성을 검토하여 감정평가액을 결정함.

6. 그 밖의 사항

가. 평가대상의 소재지, 지번, 호수, 면적 등은 귀 제시목록 및 등기사항전부 증명서, 집합건축물대장 등 관련 공부에 의거하였음.

나. 구분소유건물의 '집합건물의 소유 및 관리에 관한 법률' 제20조의 규정에 따라 구분건물과 대지사용권이 일체성을 가지며 이를 기준으로 분양 및 거래가 됨으로 토지, 건물의 구분평가는 곤란하나, 귀 요청에 따라 한국감정평가협회 한국부동산연구원의 집합건물의 토지, 건물 배분비율표, 한국감정평가사협회 감정평가기준위원회에서 제공한 법원감정실무자료 등에 의거 토지건물 배분금액을 감정평가명세표에 기재하였음.

다. 본건은 현장조사시 이해관계인의 부재 및 잠금장치가 되어있어 내부확인 이 곤란한 상태로서 집합건축물대장상 건축물현황도면 및 외부관찰에 의거하여 내부구조를 표기하였으며 통상적인 관리상태를 기준으로 감정평가하였음.

라. 본건의 위치확인은 건축물현황도 및 점유현황에 의거하였음.

마. 등기사항전부증명서상 주택임차권이 등기되어 있음.

감정평가액의 산출근거 및 결정의견

II. 거래사례비교법에 의한 시산가액

1. 감정평가방법의 적용

대상물건과 가치형성요인이 같거나 비슷한 물건의 거래사례와 비교하여 대상 물건의 현황에 맞게 사정보정, 시점수정, 가치형성요인 비교 등의 과정을 거쳐 대상물건의 가액을 산정함.

2. 평가대상

소재지	주용도	구조	동, 층수	규모
서울특별시 금천구 가산동 303- 4 미림에이클래스 102동	업무시설	철근 콘크리트구조	101동, 102동 지하1층 12층	101동, 102동 전체 88호
동, 층, 호	전유면적 (㎡)	공용면적 (㎡)	대지권면적 (㎡)	사용승인일
102동 8층 803호	28.63	10.73	10.1	2021.7.8.

3. 거래사례의 수집

본건 인근 오피스텔 거래사례로서 매도자와 매수자간의 정상적이고 통상적인 거래로 추정된 아래와 같은 사례를 수집함.

사례	지번 (독산동)	동,층,호	거래 시점	전유면 적(㎡)	거래금액 (원)	금액/전유면 적(원/㎡)	비고
1	296- *	제8층 제80*호	2024- 08- 13	18.85	210,000,000	11,140,584	-
2	335- 2*	102동 제10**호	2022- 06- 04	22.04	243000,000	11,025,408	-

*출처: 감정평가정보체계, 등기사항전부증명서

감정평가액의 산출근거 및 결정의견

4. 비교사례 선정

본건과의 거래시점, 사정개입가능성, 이용상황 등을 고려하여 사례 1을 비교 사례로 선정함.

5. 사정보정

비교사례는 거래시점 당시의 부동산 동향 인근 동유형 오피스텔 등의 거래가격 수준 등을 고려할 때 특별한 사정개입은 없는 것으로 보임.

6. 시점수정

시점수정이란 시간적 불일치를 보정하기 위한 작업으로서 거래사례와 기준시점간에 차이가 있어 오피스텔매매가격지수(출처:한국감정원 통계자료)를 적용하여 보정함.

오피스텔

지역 :서울 강남지역 서남권(24.08.13~ 25.03.26)

거래시점 : 2024.08.13, 2024년07월 지수를 적용 함

기준시점 : 2025.03.26, 2025년02월 지수를 적용 함

2024.08.13 매매 가격지수 (적용:2024년07월) : 99.72

2025.03.26 매매 가격지수 (적용:2025년02월) : 99.91

시점수정치 : $99.91/99.72 \approx 1.00191$

감정평가액의 산출근거 및 결정의견

7. 가치형성요인비교

<기호1과 사례1>

요인구분	세부항목	격차율	비고
단지외부요인	대중교통의 편의성, 교육시설 등의 배치, 도심지 및 상업,업무시설과의 접근성, 차량이용의 편리성, 공공시설 및 편익시설과의 배치, 자연환경(조망, 풍치,경관 등) 등	0.97	본건이 사례대비 상업,편의시설과의 접근성, 가로의 폭 등에서 열세하나 지하철역과의 거리 등에서 다소 우세하여 전반적으로 본건이 열세함.
단지내부요인	시공업체의 브랜드, 단지내 총 세대수 및 최고층수, 건물의 구조 및 마감상태, 경과연수에 따른 노후도, 단지내 면적구성(대형,중형,소형), 단지내 통로 구조(복도식/계단식) 등	1.16	본건이 사례대비 건물 마감상태, 규모, 건물 내용연수에 따른 노후도 등에서 우세함.
호별 요인	층별 효용, 향별 효용, 위치별 효용(동별 및 라인별), 전유부분의 면적 및 대지사용권의 크기, 내부 평면방식(베이), 간선도로 및 철도 등에 의한 소음 등	0.80	본건이 사례대비 면적에서 열세하여 전반적으로 열세함.
기타 요인	기타 가치에 영향을 미치는 요인	1.000	대등함.
격차율	$0.97 \times 1.16 \times 0.80 \times 1.00 = 0.900$		

감정평가액의 산출근거 및 결정의견

8. 시산가격산정

기호	적용 사례	사례단가 (원/전유㎡)	시점수정	격차율	본건 전유면적 (㎡)	본건시산가격 (원)	본건결정가격 (원)
1	1	11,140,584	1.00191	0.900	28.63	287,607,711	288,000,000

*본건 결정가격은 백만단위미만에서 반올림하였음.

III. 참고가격자료

본건 건물 내에 위치한 오피스텔의 평가사례를 수집하였음.

사례	평가시점	소재지 층호수	전유 면적(㎡)	대지권 면적(㎡)	평가액(원)	단가 (원/전유㎡)	평가목적	비고
1	2025-02-14	독산동 336- * 102동80* 호	28.97	11.68	310,000,000	10,700,725	법원경매	-
2	2025-02-17	독산동 303- * 101동60* 호	29.71	10.48	305,000,000	10,265,904	법원경매	-
3	2025-03-20	독산동 303- * 102동90* 호	28.63	10.10	289,000,000	10,094,307	법원경매	-

(출처: 감정평가사협회)

IV. 감정평가액의 결정

본건에 대한 시산가격은 인근 유사부동산의 가격수준, 평가사례 등을 고려할 때 적정하다고 판단되는 바 288,000,000원을 최종가격으로 결정함.

구분건물 감정평가요항표

- | | | | |
|-------------------|-------------------|------------------------|----------|
| (1) 위치 및 주위환경 | (2) 교통상황 | (3) 건물의 구조 | (4) 이용상태 |
| (5) 설비내역 | (6) 토지의 형상 및 이용상태 | (7) 인접 도로상태 등 | |
| (8) 토지이용계획 및 제한상태 | (9) 공부와의 차이 | (10) 기타참고사항(임대관계 및 기타) | |

(1) 위치 및 주위환경

본건은 서울특별시 금천구 독산동 소재 독산역(지하철 1선) 북동측 근거리에 위치하고 주위에 오피스텔, 근린생활시설, 업무시설 등이 소재함.

(2) 교통상황

본건은 서측으로 소로에 접하여 본건까지 차량 주정차 용이하고 인근에 버스정류장 및 근거리에 지하철역(독산역, 1호선)이 소재함.

(3) 건물의 구조

철근콘크리트구조 평슬라브지붕 지하1층 지상12층 건물 내 제8층 제803호로서 (2021.07.08.사용승인)

외벽: 화강석 마감 등
창호: 샷시창호마감임.

(4) 이용상태

공부상 '오피스텔'로 이용중임

(5) 설비내역

위생설비 및 급배수설비, 엘리베이터, 화재탐지 및 화재경보장치, 소화전설비, 냉난방설비 등 되어있음

(6) 토지의 형상 및 이용상태

구분건물 감정평가요항표

- | | | | |
|-------------------|-------------------|------------------------|----------|
| (1) 위치 및 주위환경 | (2) 교통상황 | (3) 건물의 구조 | (4) 이용상태 |
| (5) 설비내역 | (6) 토지의 형상 및 이용상태 | (7) 인접 도로상태 등 | |
| (8) 토지이용계획 및 제한상태 | (9) 공부와의 차이 | (10) 기타참고사항(임대관계 및 기타) | |

대체로 평탄한 세장형 평지의 토지로서 업무시설 건부지로 이용중임.

(7) 인접 도로상태등

본건 서측으로 소로와 접함.

(8) 토지이용계획 및 제한상태

준공업지역, 지구단위계획구역(2024-06-27), 소로1류(폭 10m~12m)(2024-06-27)(접함), 가축사육제한구역, 가로구역별 최고높이제한지역(2015-08-27)(서울특별시고시 제2015-255호), 장애물제한표면구역(진입표면구역), 대공방어협조구역(위탁고도:해발194m(지반+건축+옥탑 등), 육군수도방위사령부(02-524-3313)관할), 과밀억제권역임.

(9) 공부와의 차이

없 음.

(10) 기타참고사항(임대관계 및 기타)

임대관계 미상임.

광역 위치도



소재지	서울특별시 금천구 독산동 303-4 미림에이클래스 102동 8층 803호
-----	--



위치도



소재지	서울특별시 금천구 독산동 303-4 미림에이클래스 102동 8층 803호
-----	--

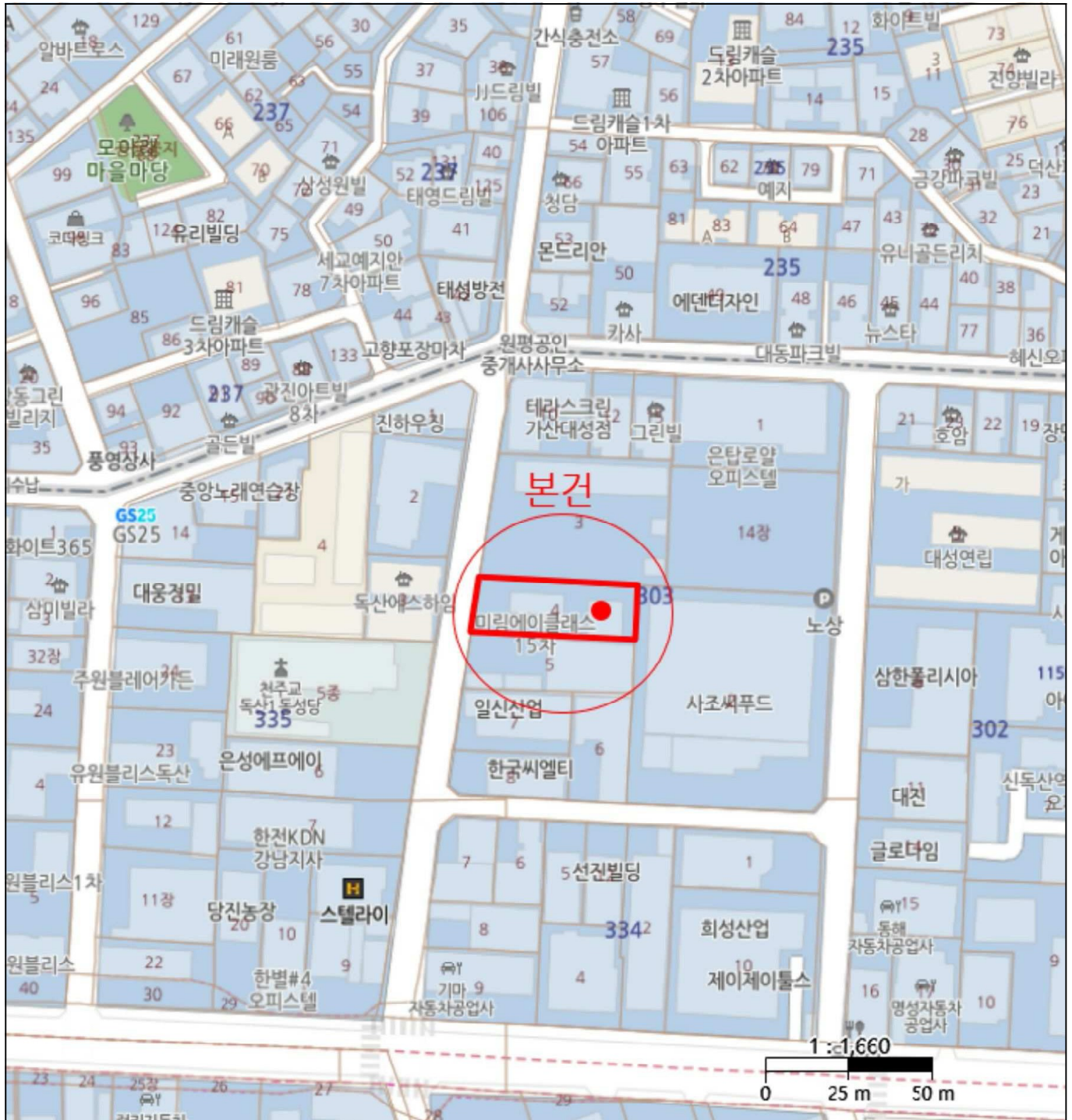

내부 구조도



소재지

서울특별시 금천구 독산동 303-4 미림에이클래스 102동 8층 803호



NO SCALE

8층 현황도면

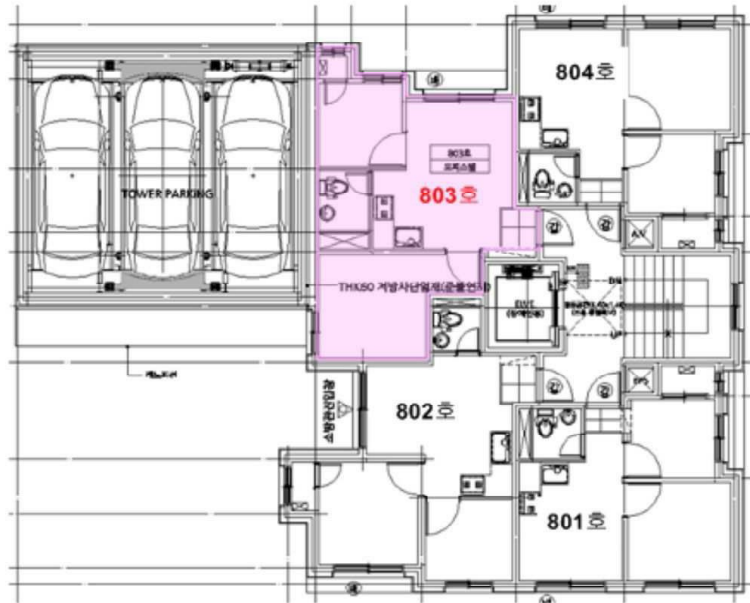

803호 평면도



※건축물대장(건축물 현황도)을
통해 작성된 도면이므로
실제상황과 상이할 수 있으니 경매
참여시 참고바람.

사 진 용 지



미림에이클래스 전경 및 본건



공동현관

사 진 용 지



본건 출입문



8층 복도

사 진 용 지



본건소재 건물 남서측 전경



본건 남서측 주변환경

사 진 용 지



미림에이클래스 서측 전경 및 출입로



본건 북서측 주변환경