

감정평가서

의뢰인	창원지방법원 진주지원 사법보좌관 홍덕의
건명	이무련 외 1명 소유물건 (2025타경30767)
감정서번호	S202504-006

이 감정평가서는 감정평가 의뢰목적 외의 목적에 사용하거나 타인(의뢰인 또는 담보감정평가사 확인은행이 아닌 자)이 사용할 수 없을 뿐 아니라 복사, 개작(改作), 전재(轉載)할 수 없으며 이로 인한 결과에 대하여 감정평가업자는 책임을 지지 않습니다.

서경감정평가사사무소

(토지및건물)감정평가표

이 감정평가서는 감정평가에 관한 법규를 준수하고 감정평가이론에 따라 성실하고 공정하게 작성하였기에 서명날인합니다.

감정평가사
박경영

(인)

감정평가액	일십억칠백삼십만일천오백이십원정(₩1,007,301,520.-)					
의뢰인	창원지방법원 진주지원 사법보좌관 홍덕의		감정평가목적	법원경매		
채무자	-		제출처	창원지방법원 진주지원 경매2계		
소유자 (대상업체명)	이무련 외 1명 (2025타경30767)		기준가치	시장가치		
			감정평가 조건	-		
목록 표시근거	귀 제시목록		기준시점	조사기간	작성일	
			2025.04.18	2025.04.15 ~ 2025.04.18	2025. 05. 07	
감정평가 내용	공부(公簿)(의뢰)		사정		감정평가액	
	종류	면적 또는 수량	종류	면적 또는 수량	단가	금액
		별	지	참	조	
감정평가액의 산출근거 및 결정의견						
" 별 지 참 조 "						

(토지및건물)감정평가표

감정평가내용	공부(公簿)(의뢰)		사정		감정평가액	
	종류	면적 또는 수량	종류	면적 또는 수량	단가	금액
감정평가내용	토지	436 684x--- 684 1,009	토지	1,445	-	877,100,000
	건물	193.66	건물	193.66	-	124,800,000
	제시외수목	(약 92주)	제시외수목	약 92주	-	1,600,000
	제시외건물	(15.30)	제시외건물	15.3	-	801,520
	제시외 태양광설비	(1식)	제시외 태양광설비	1식	-	3,000,000
		이	하	여	백	
	합 계					₩1,007,301,520

토지건물 감정평가명세표

기호(1~3)

페이지: 1

일련 번호	소재지	지번	지 목 및 용 도	용도지역 및 구 조	면 적 (㎡)		감 정 평 가 액		비 고
					공 부	사 정	단 가	금 액	
1	경상남도 사천시 용현면 석계리	378-1	대	계획관리지역	436 684x--- 684	436	401,000	174,836,000	매각지분 채무자 이동일지분 684분의 436 전부
a	<제시외수목> 경상남도 사천시 용현면 석계리	제시외 토지가 토지	수목이 소유권의 가격은	경매대상에서 행사를 제한 ₩162,597,480>					
	경상남도 사천시 용현면 석계리	378-1 위지상	소나무 외	-	(약 92주)	약 92주	-	1,600,000	일괄
2	경상남도 사천시 정동면 고읍리	495-2	대	자연녹지지역	1,009	1,009	696,000	702,264,000	정원수 등 가격 ₩34,306,000 포함.
3	" [도로명주소] 경상남도 사천시 정동면 동계길 103	495-2 위지상	주택	철근콘크리트조 슬래브지붕 단층	147.13	147.13	780,000	114,761,400	1,500,000 x 26/50 옥상소재 물탱크실, 구조물 등 포함.
3-1	"	"	주차장	철근콘크리트조 슬래브지붕 단층	39.60	39.6	208,000	8,236,800	400,000 x 26/50
3-2	"	"	화장실	철근콘크리트조 슬래브지붕 단층	6.93	6.93	260,000	1,801,800	500,000 x 26/50

토지건물 감정평가명세표

기호(1~3)

페이지: 2

일련 번호	소재지	지번	지 목 및 용 도	용도지역 및 구 조	면 적 (㎡)		감 정 평 가 액		비 고
					공 부	사 정	단 가	금 액	
ㄱ	<제시외건물> 경상남도 사천시 정동면 고읍리	495-2 위지상	다용도실	샷시조 폴리카보네이트 지붕 단층	(13.1)	13.1	-	655,000	관찰감가
ㄴ	"	"	창고 등	블록조 슬래브지붕 단층	(2.2)	2.2	-	146,520	관찰감가
A	<제시외 태양광설비> 경상남도 사천시 정동면 고읍리	495-2 위지상	태양광설비	3kw 부대설비 일체	(1식)	1식	-	3,000,000	관찰감가
합 계								₩1,007,301,520.-	
				이	하	여	백		

감정평가액의 산출근거 및 결정 의견

I. 감정평가개요

1. 감정평가의 목적

본건은 경남 사천시 용현면 석계리 및 정동면 고읍리에 소재하는 부동산으로서, 창원지방법원 진주지원에서 의뢰한 경매 목적의 감정평가 건임.

2. 감정평가의 기준가치 및 감정평가조건

본건은 「감정평가에 관한 규칙」 제2조 제1호의 “시장가치”를 기준으로 감정평가하며, 별도의 감정평가조건은 없음.

3. 감정평가방법

본건은 토지와 건물에 대한 평가로서 「감정평가에 관한 규칙」 제7조 및 제12조에 따라 대상물건(토지, 건물)마다 개별로 평가하되, 평가전례 등을 통해 시산가격의 합리성을 검토하여 감정평가액을 결정하였음.

4. 기준시점 및 실지조사 실시기간

-본건은 「감정평가에 관한 규칙」 제9조 제2항에 따라 평가대상 물건의 가격조사 완료일자인 2025년 04월 18일을 기준시점으로 함.

-본건은 「감정평가에 관한 규칙」 제10조 제1항에 따라 감정평가를 위한 실지조사를 2025년 04월 15일~18일에 시행하여 대상물건의 현황 등을 직접 조사하고 가격자료를 수집하여 분석하였음.

5. 평가방법

1)평가방식

- 원가방식 : 원가법 및 적산법 등 비용성의 원리에 기초한 감정평가방식.
- 비교방식 : 거래사례비교법 및 임대사례비교법 등 시장성의 원리에 기초한 감정평가방식 및 공시지가기준법.
- 수익방식 : 수익환원법 및 수익분석법 등 수익성의 원리에 기초한 감정평가방식.

감정평가액의 산출근거 및 결정 의견

2)토지

-공시지가기준법

「감정평가 및 감정평가사에 관한 법률」 제3조 제1항 따라 평가대상 토지와 용도지역, 이용상황, 지목, 주변환경 등이 동일 또는 유사한 인근지역에 소재하는 표준지의 공시지가를 기준으로 평가대상토지의 현황에 맞게 시점수정, 지역요인, 개별요인 및 그 밖의 요인의 보정을 거쳐 대상토지의 가액을 산정하는 감정평가방법임.

-거래사례비교법

대상물건과 가치형성요인이 같거나 비슷한 물건의 거래사례와 비교하여 평가대상물건의 현황에 맞게 사정보정, 시점수정, 가치형성요인 비교 등의 과정을 거쳐 대상물건의 가액을 산정하는 감정평가방법임.

-시산가액의 조정

본건은 「감정평가에 관한 규칙」 제12조 및 제14조에 따라 공시지가기준법을 적용하여 산정한 시산가액을 거래사례비교법으로 산정한 시산가액과 비교하여 합리성을 검토하였음.

3)건물

-건물 감정평가방법 적용 규정

「감정평가에 관한 규칙」 제15조에 근거하여 원가법을 주된 방법으로 적용하여 평가하였음.

-원가법

대상물건의 재조달원가에 감가수정을 하여 대상물건의 가액을 산정하는 감정평가방법임.

-시산가액의 조정

건물은 원가법을 주된 방법으로 적용하여 평가하였으며, 건물만의 거래사례 포착이나 수익환원법의 적용이 어려워 다른 감정평가방법을 적용하는 것이 곤란하여 주된 방법에 대한 합리성 검토는 생략하였음.

감정평가액의 산출근거 및 결정 의견

6. 기타 참고사항

- 1)본건 토지 및 건물의 면적 및 구조 등은 귀 제시목록 및 공부를 기준하였음.
- 2)본건 기호(1)은 2인 이상이 공동소유하는 지분 토지로서, 평가대상부분(이동일 지분)의 위치 확인이 곤란하여 그 토지 전체를 기준으로 하여 평가하되, 귀 제시목록상의 소유권 지분비율에 의거 평가가격을 결정하였음.
- 3)본건 기호(1) 지상에 식재되어 있는 제시외수목(소나무 외)은 수종, 규격, 수령, 수량, 식수 면적, 관리상태, 수익성, 이식가능성 및 이식의 난이도 그 밖에 가격형성에 관련되는 제 요인을 종합적으로 고려하여 평가하되, 소나무는 대다수 고사상태로 이를 감안하였으며, 평가 목적을 고려하여 개략적으로 수량 사정하여 토지와 구분하여 별도 평가하였는 바, 향후 경매 진행시 수량, 수종, 소유권 확인 및 일괄경매 여부 등을 반드시 재확인하시기 바라며, 제시외수목이 경매 대상에서 제외되어 토지의 사용, 수익에 미치는 영향이 있는 경우 이를 감안한 가격은 ‘토지건물 감정평가명세표’란에 별도 기재하였으니향후 경매 진행시 참고하시기 바람.
- 4)본건 기호(2) 지상 소재 정원수, 정원석 등은 당해 토지 평가시 포함하여 평가하였으며, ‘토지건물감정평가명세표’ 비교란에 정원수 등의 가격은 별도로 기재하였으니 경매진행시 참고하시기 바람.
- 5)본건 기호(3) 건물 옥상 소재 물탱크실, 구조물 등은 당해 건물평가시 포함하여 평가하였음.
- 6)본건 기호(3) 건물 옥상에 태양광발전설비가 소재하는 바, 제시외 태양광설비로 별도 평가하였으니 향후 경매 진행시 소유권확인 및 일괄 경매여부 등을 재확인하시기 바람.
- 7)후첨 “지적 및 건물개황도”에 도시한 바와 같이 기호(2) 지상에 제시외건물 기호(ㄱ,ㄴ)이 소재하며, 제시외건물 기호(ㄱ,ㄴ)은 구조, 규모, 이용상태 등을 고려할 때, 당해 토지의 사용, 수익에 미치는 영향이 미미할 것으로 사료되며, 제시외건물은 소유권이 불분명하나 평가의 목적 고려하여 개략적인 실측으로 면적을 사정하고 구조를 파악하여 평가하였는바, 향후 경매진행시 소유권확인 및 일괄 경매여부 등을 재확인하시기 바람.
- 8)본건은 인접지와의 경계가 불분명하여 명확한 경계확인에는 지적측량이 요구되오니 향후 경매 진행 및 응찰시 유의하시기 바람.

감정평가액의 산출근거 및 결정 의견

II. 토지평가액의 산출근거

1. 감정평가방법의 적용

「감정평가 및 감정평가사에 관한 법률」 제3조 제1항 및, 「감정평가에 관한 규칙」 제14조에 따라 평가대상 토지와 용도지역, 이용상황, 지목, 주변환경 등이 동일 또는 유사한 인근지역에 소재하는 표준지의 공시지가를 기준으로 공시기준일로부터 기준시점까지의 지가변동률, 생산자물가상승률 등으로 시점수정 한 후, 평가대상토지와 표준지의 지역요인, 개별요인 및 그 밖의 요인 등에 대한 분석 등 필요한 조정을 하여 대상토지의 가액을 산정하는 공시지가기준법을 적용하되, 타방식인 거래사례비교법에 의하여 산출된 시산가액과 비교하여 그 합리성과 시장성을 검토하여 평가액을 결정함.

2. 대상토지의 개요

기호	소재지	면적 (㎡)	지목	용도 지역	2025년 개별지가(원/㎡)	비고
1	용현면 석계리 378-1	684	대	계획관리	177,200	매각지분 채무자 이동일 지분 684분의 436 전부
2	정동면 고읍리 495-2	1,009	대	자연녹지	369,900	-

3. 공시지가기준법에 의한 토지가격

(1)비교표준지 선정

본건과 용도지역이 동일하고, 인근지역의 표준적 이용상황 및 현황을 고려할 때 이용상황 등이 유사하여 비교가능성이 있다고 인정되는 인근지역 내의 <표준지 가,나>를 선정하였음.

기호	소재지	면적 (㎡)	지목	이용 상황	용도 지역	도로 교통	형상 지세	2025년 공시지가(원/㎡)
가	용현면 석계리 376	853	대	단독주택	계획관리	세로(가)	부정형 평 지	184,600

감정평가액의 산출근거 및 결정 의견

기 호	소재지	면적 (㎡)	지목	이용 상황	용도 지역	도로 교통	형상 지세	2025년 공시지가(원/㎡)
나	정동면 고읍리 432-6	278	대	단독주택	자연녹지	세로(가)	사다리 평 지	359,500

(2)시점수정

1) 지가변동률 (2025년 04월 18일 기준)

「감정평가에 관한 규칙」 제14조 제2항 제2호에 근거하여 비교표준지가 소재하는 시·군·구의 같은 용도지역의 지가변동률을 기준함.

시군구	용도지역	지가변동률	비 고
경상남도 사천시	계획관리	0.307%	경상남도 사천시 (25.01.01~25.04.18) (계획관리) 2025.01.01 ~ 2025.03.31 : 0.256 2025.03.01 ~ 2025.03.31 : 0.087 $(1 + 0.00256) * (1 + 0.00087 * 18/31)$ ≒ 1.00307
	녹지지역	0.158%	경상남도 사천시 (25.01.01~25.04.18) (녹지) 2025.01.01 ~ 2025.03.31 : 0.130 2025.03.01 ~ 2025.03.31 : 0.048 $(1 + 0.00130) * (1 + 0.00048 * 18/31)$ ≒ 1.00158

※ 기준시점이 속한 월의 지가변동률은 미고시 상태인 바, 최근 발표된 지가변동률을 기준으로 일수를 안분하여 연장 적용함.

2) 시점수정치

시점수정치	기호(1) : 1.00307 기호(2) : 1.00158
-------	------------------------------------

(3)지역요인의 비교

지역요인 결정에 관한 의견	지역요인 비교치
본건은 비교표준지와 인근지역에 위치하고 있어 지역요인은 대등함.	1.000

감정평가액의 산출근거 및 결정 의견

(4) 개별요인의 비교

1) 개별요인 비교항목

※ 주택지대

조건	항목	세항목
가로 조건	가로의 폭, 구조 등의 상태	폭
		포장
		보도
접근 조건	교통시설과의 접근성	계통 및 연속성
		인근대중교통시설과의 거리 및 편의성
		상가와와의 접근성
환경 조건	일조 등 자연환경	공공 및 편익시설과의 접근성
		일조, 통풍 등
	인근환경	조망, 경관, 지반, 지질 등
		인근토지의 이용상황
	공급시설 및 처리시설의 상태	인근토지의 이용상황과의 적합성
획지 조건	면적, 접면, 너비, 깊이, 형상 등	상수도
		하수도
		도시가스
방위, 고저 등	위험 및 혐오시설 등	변전소, 가스탱크, 오수처리장 등의 유무
		특별고압선 등과의 거리
		면적
접면도로 상태	접면도로 상태	접면너비
		깊이
		부정형지
행정적 조건	행정상의 규제정도	삼각지
		자루형 획지
		맹지
기타 조건	기타	방 위
		고 저
		경사지
기타 조건	기타	각 지
		2면획지
		3면획지
기타 조건	기타	용도지역, 지구, 구역 등
		기타규제(입체이용제한 등)
기타 조건	기타	장래의 동향
		기타

감정평가액의 산출근거 및 결정 의견

2) 개별요인 비교치 결정

기호	가로 조건	접근 조건	환경(자연) 조건	획지 조건	행정적 조건	기타 조건	격차율
1	1.00	1.00	1.00	0.98	1.00	1.00	0.980
	의견	본건은 비교표준지(가)보다 획지조건에서 열세함.					
2	1.10	1.00	1.10	1.00	1.00	1.05	1.271
	의견	본건은 비교표준지(나)보다 가로, 환경, 기타(정원수 등 포함)조건에서 우세함.					

(5)그 밖의 요인의 보정

1) 그 밖의 요인 보정의 필요성 및 근거

「감정평가에 관한 규칙」 제14조 제2항 제5호 등에 근거하여 평가대상토지와 비교표준지의 지역 요인 및 개별요인의 비교 외에 지가변동에 영향을 미치는 사항을 반영하고, 인근지역 및 동일 수급권 내 유사토지의 정상적인 가격수준과 표준지 공시지가와의 가격격차를 보정하여 평가가액의 객관성 및 형평성을 유지하기 위하여 그 밖의 요인 보정이 필요함.

국토해양부유권해석(건설부토정 30241-36538, 1991.12.28) 및 대법원 판례(01두3808, 2003.02.28, 00두10106, 2002.03.29) 등에서 인정되는 점 등을 참작함.

2) 지가수준

구 분	지가수준(원/㎡)	기타
기호(1) 인근 유사 대지	350,000원~400,000원 내외수준	-
기호(2) 인근 유사 대지	550,000~650,000원 내외수준	-

감정평가액의 산출근거 및 결정 의견

3) 인근지역내 유사부동산 사례자료

NO	소재지	용도지역	지목	토지단가(원/㎡)	기준시점	평가목적	비고
1	용현면 석계리 000	계획관리	대	258,000	2022.03.08.	경매	-
2	용현면 온정리 000	계획관리	대	279,000	2025.01.31.	경매	-
3	용현면 송지리 00-0	계획관리	대	335,000	2024.10.04.	경매	도로저촉
4	정동면 고읍리 000-0	생산녹지 자연녹지	대	529,000	2021.04.15.	담보	-
5	정동면 고읍리 000-0	자연녹지	대	483,000	2020.09.08.	담보	-
6	정동면 화암리 000-00	자연녹지	대	547,000	2024.01.09.	경매	-

(출처: 한국감정평가사협회 등)

4) 그 밖의 요인 보정치 결정

(a) 격차율 산정 산식

$$\text{격차율} = \frac{\text{비교사례} \times \text{시점수정} \times \text{지역요인} \times \text{개별요인}}{\text{표준지공시지가} \times \text{시점수정}}$$

감정평가액의 산출근거 및 결정 의견

(b) 격차율 산정

<표준지(가)/전례(3)>

구분	기호	단가 (원/㎡)	시점수정*1)	지역요인*2)	개별요인*3)	산출단가 (원/㎡)		격차율
평가전례	3	335,000	1.00491	1.000	1.221	411,043		2.21
표준지	가	184,600	1.00307	-	-	185,167		
산정 내역	*1) 시점수정	사천시 계획관리지역 (2024.10.04. ~ 2025.4.18.) : 1.00491						
	*2) 지역요인	평가전례와 표준지는 인근지역 내에 위치하여 지역요인 유사함.(1.000)						
	*3) 개별요인	가로조건	접근조건	환경조건	획지조건	행정적 조건	기타 조건	격차율 누계
		0.98	1.10	1.10	1.00	1.03	1.00	1.221

<표준지(나)/전례(6)>

구분	기호	단가 (원/㎡)	시점수정*1)	지역요인*2)	개별요인*3)	산출단가 (원/㎡)		격차율
평가전례	6	547,000	1.00632	1.000	0.998	549,356		1.52
표준지	나	359,500	1.00158	-	-	360,068		
산정 내역	*1) 시점수정	사천시 녹지지역 (2024.01.09. ~ 2025.4.18.) : 1.00632						
	*2) 지역요인	평가전례와 표준지는 인근지역 내에 위치하여 지역요인 유사함.(1.000)						
	*3) 개별요인	가로조건	접근조건	환경조건	획지조건	행정적 조건	기타 조건	격차율 누계
		1.00	1.05	1.00	0.95	1.00	1.00	0.998

(c) 그 밖의 요인 보정치 결정

보정률 결정에 관한 의견	보정치
기준시점 현재 본건 인근지역내의 유사토지의 지가수준과 평가전례 등을 종합적으로 고려하여 그 밖의 요인을 상향 보정함.	기호(1) : 2.21 기호(2) : 1.52

감정평가액의 산출근거 및 결정 의견

(6)공시지가기준법에 의한 토지의 시산단가

기 호	공시지가 (원/㎡)	시점수정	지역요인	개별요인	그 밖의 요인	산출단가 (원/㎡)	결정단가 (원/㎡)	비고
1	184,600	1.00307	1.000	0.980	2.21	401,034	401,000	-
2	359,500	1.00158	1.000	1.271	1.52	695,623	696,000	-

4. 거래사례비교법에 의한 토지가격

(1)개 요

“거래사례비교법”이란 대상물건과 가치형성요인이 같거나 비슷한 물건의 거래사례와 비교하여 대상물건의 현황에 맞게 사정보정, 시점수정, 가치형성요인 비교 등의 과정을 거쳐 대상물건의 가액을 산정하는 감정평가방법임.(「감정평가에 관한 규칙」 제2조 제7항)

감정평가액의 산출근거 및 결정 의견

(2)비교사례의 선정

1) 인근 유사물건의 거래사례

NO	소재지	용도지역	지목	토지단가(원/㎡)	거래시점	비고
1	용현면 온정리 000-0	계획관리	대	383,838	2020.05.08.	-
2	용현면 신복리 000-0	계획관리	대	570,000	2024.10.08.	-
3	사천읍 선인리 000-00	자연녹지	대	473,000	2021.02.24.	-
4	정동면 화암리 000-0	자연녹지	임야	546,610	2023.12.20.	현황 대

2) 비교거래사례의 선정

상기 거래사례 중 대상토지의 인근지역에 위치하고, 용도지역 등 공법상 제한사항 및 지목, 실제 이용상황 등이 같거나 유사한 사례로 본건의 적정한 평가에 영향을 미칠수 있다고 판단되는 **거래사례 기호(2,4)**를 선정하였음.

(3)사정보정

비교사례는 거래당사자간의 특수한 사정이나 개별적 동기가 반영되지 않은 정상적인 거래사례로 판단됨.(1.000)

감정평가액의 산출근거 및 결정 의견

(4)시점수정

시군구	용도지역	지가변동률	비 고
경상남도 사천시	계획관리	사례(2) 0.482%	경상남도 사천시 (24.10.08~25.04.18) (계획관리) $(1 + 0.00072 * 24/31) * (1 + 0.00052) * (1 + 0.00067) * (1 + 0.00256) * (1 + 0.00087 * 18/31)$ ≈ 1.00482
	녹지지역	사례(4) 0.648%	경상남도 사천시 (23.12.20~25.04.18) (녹지) $(1 + 0.00021 * 12/31) * (1 + 0.00481) * (1 + 0.00130) * (1 + 0.00048 * 18/31)$ ≈ 1.00648

※기준시점이 속한 월의 지가변동률은 미고시 상태인 바, 최근 발표된 지가변동률을 기준으로 일수를 안분하여 연장 적용함.

(5)지역요인의 비교

지역요인 결정에 관한 의견	지역요인 비교치
본건은 비교사례와 인근지역에 위치하고 있어 지역요인은 대등함.	1.000

감정평가액의 산출근거 및 결정 의견

(6) 개별요인의 비교

1) 개별요인 비교항목

※ 주택지대

조건	항목	세항목
가로 조건	가로의 폭, 구조 등의 상태	폭
		포장
		보도
		계통 및 연속성
접근 조건	교통시설과의 접근성	인근대중교통시설과의 거리 및 편의성
		상가와와의 접근성
		공공 및 편의시설과의 접근성
환경 조건	일조 등 자연환경	일조, 통풍 등 조망, 경관, 지반, 지질 등
	인근환경	인근토지의 이용상황
	공급시설 및 처리시설의 상태	인근토지의 이용상황과의 적합성
		상수도
	하수도	
도시가스		
위험 및 혐오시설 등		변전소, 가스탱크, 오수처리장 등의 유무
		특별고압선 등과의 거리
획지 조건	면적, 접면, 너비, 깊이, 형상 등	면적
		접면너비
		깊이
		부정형지
		삼각지
	방위, 고저 등	자루형 획지
		맹지
		방 위
	접면도로 상태	고 저
		경사지
행정적 조건	행정상의 규제정도	각 지
		2면획지
		3면획지
기타 조건	기타	용도지역, 지구, 구역 등
		기타규제(입체이용제한 등)
기타 조건	기타	장래의 동향
		기타

감정평가액의 산출근거 및 결정 의견

2) 개별요인 비교치의 결정

기 호	거래 사례	가로 조건	접근 조건	환경(자연) 조건	획지 조건	행정적 조건	기타 조건	격차율
1	2	0.92	0.92	0.90	0.92	1.00	1.00	0.701
		의견	본건은 거래사례보다 가로, 접근, 환경, 획지조건에서 열세함.					
2	4	1.05	1.05	1.00	1.05	1.05	1.05	1.276
		의견	본건은 거래사례보다 가로, 접근, 획지, 행정적(사례지목:임야), 기타(정원수 등 포함)조건에서 우세함.					

(7)거래사례비교법에 의한 토지의 시산단가

기호	사례단가 (원/㎡)	사정보정	시점수정	지역요인	개별요인	산출단가 (원/㎡)	결정단가 (원/㎡)	비고
1	570,000	1.000	1.00482	1.000	0.701	401,496	401,000	-
2	546,610	1.000	1.00648	1.000	1.276	701,994	702,000	-

5. 토지 적용단가의 결정

1)각 방법에 의해 산정된 시산가격(단가)

구 분	공시지가기준법에 의한 시산단가	거래사례비교법에 의한 시산단가	비고
1	401,000	401,000	지분
2	696,000	702,000	-

2)결정의견

「감정평가에 관한 규칙」 제12조 및 제14조에 따라 주된 방법으로 산정한 가액을 다른 감정평가방식에 속하는 하나 이상의 감정평가방법으로 산출한 시산가액과 비교하여 합리성을 검토하였으며, 「감정평가 및 감정평가사에 관한 법률」 제3조 제1항에 따라 평가한 상기 공시지가기준법에 의한 토지 시산가액은 거래사례비교법에 의한 시산가액과 비교하여 합리성이 인정되므로 공시지가기준법에 의한 시산가액을 토지 평가액으로 결정함.

감정평가액의 산출근거 및 결정 의견

3) 토지평가액의 결정

기호	적용단가(원/㎡)	사정면적(㎡)	시산가격(원)	비고
1	401,000	436	174,836,000	이동일 지분
2	696,000	1,009	702,264,000	-
합 계			877,100,000	

III. 건물 평가액 산출근거

1. 감정평가방법의 적용

건물에 대한 평가는 「감정평가에 관한 규칙」 제15조에 따라 기준시점에서 대상 건물의 재조달원가에 감가수정을 하여 대상 건물의 가액을 산정하는 원가법을 적용함.

2. 대상 건물의 개요

기 호	구조	용도	면적(㎡)	사용승인일	비 고
3	철근콘크리트조 슬래브지붕 단층	주택	147.13㎡	2000.12.12.	-
3-1	철근콘크리트조 슬래브지붕 단층	주차장	39.60㎡		
3-2	철근콘크리트조 슬래브지붕 단층	화장실	6.93㎡		

감정평가액의 산출근거 및 결정 의견

3. 재조달원가 산정 및 내용년수의 결정

1) 건물 표준단가

분류번호	용도	구조	급수	표준단가(원/㎡)	내용년수
01-01-05-09	일반주택	철근콘크리트조 /평지붕	4	1,515,000	50 (45~55)

(출처: 한국부동산연구원, 2024 건축물재조달원가자료집)

2) 대상 적용 표준단가

본건 건물의 구조, 규모, 사용자재의 품질 및 시공방법 등을 고려하여 상기 건물표준단가를 종합적으로 참작하여 대상 건물 적용 표준단가를 결정함.

기 호	구조	용도	적용 표준단가(원/㎡)
3	철근콘크리트조 슬래브지붕 단층	주택	1,500,000
3-1	철근콘크리트조 슬래브지붕 단층	주차장	400,000
3-2	철근콘크리트조 슬래브지붕 단층	화장실 등	500,000

3) 보정단가

기호	냉.난방설비	위생 및 급배수	기타설비 등	합계
3	본건의 대상 적용 표준단가에 기본적인 관련 부대설비 등을 포함함.			-

감정평가액의 산출근거 및 결정 의견

4) 적용 재조달원가 (표준단가+보정단가)

기 호	적용 표준단가(원/㎡)	보정단가(원/㎡)	재조달원가(원/㎡)
3	1,500,000	-	1,500,000
3-1	400,000	-	400,000
3-2	500,000	-	500,000

4. 건물 적용단가 결정

기 호	재조달원가(원/㎡)	감가수정	적용단가(원/㎡)	비 고
3	1,500,000	26/50	780,000	-
3-1	400,000	26/50	208,000	-
3-2	500,000	26/50	260,000	-

※ 상기 사항을 기준으로 사용자재의 품질, 시공방법 및 시공정도 등을 비교하고, 관리상태와 장래효용성 등을 고려하여 재조달원가 및 경제적 내용년수를 결정하였음.

감정평가액의 산출근거 및 결정 의견

IV. 감정평가액의 결정

1. 감정평가액

구 분	면적(㎡) 및 수량	단 가	합 계
토 지	1,445	-	877,100,000
건 물	193.66	-	124,800,000
기호(1)지상 제시외수목	(약 92주)	-	1,600,000
제시외건물	(15.3)	-	801,520
제시외 태양광설비	(1식)	-	3,000,000
합 계			1,007,301,520

2. 결정의견

상기의 평가전례와 거래사례가격, 가격수준 등을 종합적으로 검토할 때, 「감정평가 및 감정평가사에 관한 법률」 제3조에 근거하여 「부동산 가격공시에 관한 법률」에 따른 표준지공시지가를 기준으로 평가한 토지가격과 원가법에 의한 건물가격을 합산한 금액의 합리성과 그 적정성이 지지되고 있으므로 이를 대상부동산의 감정평가액으로 결정함이 적정하다고 판단됨.

토지감정평가요항표

기호(1,2)

Page : 1

- | | | |
|---------------|-----------------------|----------------|
| (1) 위치 및 주위환경 | (2) 교통상황 | (3) 형태 및 이용상태 |
| (4) 인접 도로상태 | (5) 토지이용계획 및 제한상태 | (6) 제시목록 외의 물건 |
| (7) 공부와의 차이 | (8) 기타참고사항(임대관계 및 기타) | |

(1) 위치 및 주위환경

본건 기호(1)은 경상남도 사천시 용현면 석계리 소재 "석계마을회관" 남서측 근거리에 위치하며 주위는 주택, 농경지 등이 혼재하는 지역으로 제반 주위환경은 보통시 됨.

본건 기호(2)는 경상남도 사천시 정동면 고읍리 소재 "동계1리마을회관" 북측 인근에 위치하며 주위는 주택, 농경지, 어린이집 등이 혼재하는 지역으로 제반 주위환경은 보통시 됨.

(2) 교통상황

본건 인근(기호1) 및 본건(기호2) 까지 차량의 접근이 가능하며, 제반 교통상황은 보통시 됨.

(3) 형태 및 이용상태

기호(1) : 부정형 완경사지로 일부 제시외수목이 식재된 상태의 토지 및 일부 전 등임.

기호(2) : 부정형 평지로 주거용건부지임.

(4) 인접 도로상태

기호(1) : 지적도상 맹지이며, 본건 북서측 인근으로 노폭 약 2m 내외의 현황 진입로가 있음.

기호(2) : 본건 남서측으로 노폭 약 5m 내외의 아스팔트도로, 남동측으로 노폭 약 3m 내외의 현황 도로가 있음.

(5) 토지이용계획 및 제한상태

기호(1) : 계획관리지역(2018-04-26)(계획관리지역) 가축사육제한구역(2022-10-06)
(전부제한구역)<가축분뇨의 관리 및 이용에 관한 법률>.

토지감정평가요항표

- | | | |
|---------------|-----------------------|----------------|
| (1) 위치 및 주위환경 | (2) 교통상황 | (3) 형태 및 이용상태 |
| (4) 인접 도로상태 | (5) 토지이용계획 및 제한상태 | (6) 제시목록 외의 물건 |
| (7) 공부와의 차이 | (8) 기타참고사항(임대관계 및 기타) | |

기호(2) : 자연녹지지역(2011-08-04) 가축사육제한구역(2022-10-06)(전부제한구역)<가축분뇨의 관리 및 이용에 관한 법률>, 교육환경보호구역(절대보호구역)<교육환경 보호에 관한 법률>, 상대보호구역<교육환경 보호에 관한 법률>, 비행안전제5구역(전술)<군사기지 및 군사시설 보호법>, 자연재해위험개선지구(2022-05-04)(고읍선인지구)<자연재해대책법>.

(6) 제시목록 외의 물건

-본건 기호(1) 지상에 제시외수목 수주(소나무 대부분 고사상태)가 소재함.

(7) 공부와의 차이

-.

(8) 기타참고사항(임대관계 및 기타)

임대관계 : 미상임.

기 타 : 감정평가액의 산출근거 및 결정의견 참조.

건물감정평가요항표

- | | | |
|--------------|-------------|------------------------|
| (1) 건물의 구조 | (2) 이용상태 | (3) 설비내역 |
| (4) 부합물 및 종물 | (5) 공부와의 차이 | (6) 기타 참고사항(임대관계 및 기타) |

(1) 건물의 구조

기호(3) 철근콘크리트조 슬래브지붕 단층건으로 (사용승인일:2000.12.12)
 외벽 : 적벽돌치장 및 드라이비트 등 마감.
 내벽 : 벽지 및 일부 타일 등 마감.
 창호 : 샷시창호 등임.

기호(3-1) 철근콘크리트조 슬래브지붕 단층건으로 (사용승인일:2000.12.12)
 외벽 : 드라이비트 등 마감.
 창호 : 샷시창호 등임.

기호(3-2) 철근콘크리트조 슬래브지붕 단층건으로 (사용승인일:2000.12.12)
 외벽 : 드라이비트 등 마감.
 창호 : 샷시창호 등임.

(2) 이용상태

기호(3) : 주택.
 기호(3-1) : 주차장.
 기호(3-2) : 화장실 및 창고 등.

(3) 설비내역

기호(3)에 난방설비 있으며, 위생설비 등이 있음.

(4) 부합물 및 종물

-후첨 "지적 및 건물개황도"에 도시한 바와 같이 기호(2) 지상에 제시외건물 기호(ㄱ,ㄴ)이 소재하며, 제시외건물 기호(ㄱ,ㄴ)은 구조, 규모, 이용상태 등을 고려할 때, 당해 토지의 사용, 수익에 미치는 영향이 미미할 것으로 사료됨.

건물감정평가요항표

기호(3)

Page : 2

- | | | |
|----------------------------|-------------------------|------------------------------------|
| (1) 건물의 구조
(4) 부합물 및 종물 | (2) 이용상태
(5) 공부와의 차이 | (3) 설비내역
(6) 기타 참고사항(임대관계 및 기타) |
|----------------------------|-------------------------|------------------------------------|

-본건 기호(3) 옥상에 제시외태양광설비가 소재함.

(5) 공부와의 차이

-.

(6) 기타참고사항(임대관계 및 기타)

임대관계 : 미상임.

기 타 : 감정평가액의 산출근거 및 결정의견 참조.

위치도



소재지

경상남도 사천시 용현면 석계리 378-1



위 치 도



소재지	경상남도 사천시 정동면 고읍리 495-2
-----	------------------------



지적 및 건물 개황도

Non-scale

경상남도 사천시 용현면 석계리 378-1

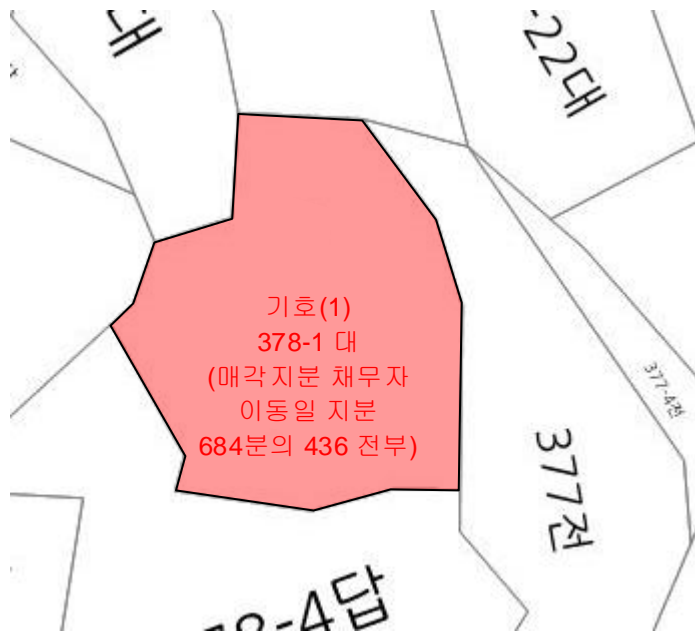

*본 개황도는 현장조사시 실측사항 및 지적도, 위성사진 등을 통해 표시한 개략적인 개황도로 실제와 차이가 있을수 있습니다.

도 례



평가대상토지
도로
도시계획선

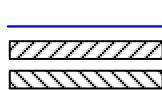

용도지역구분
평가건물 1층
평가건물 2층



평가건물3층이상
제외건물(평가제외)
제외외건물(평가대상)

지적 및 건물개황도

Non-scale

경상남도 사천시 정동면 고읍리 495-2

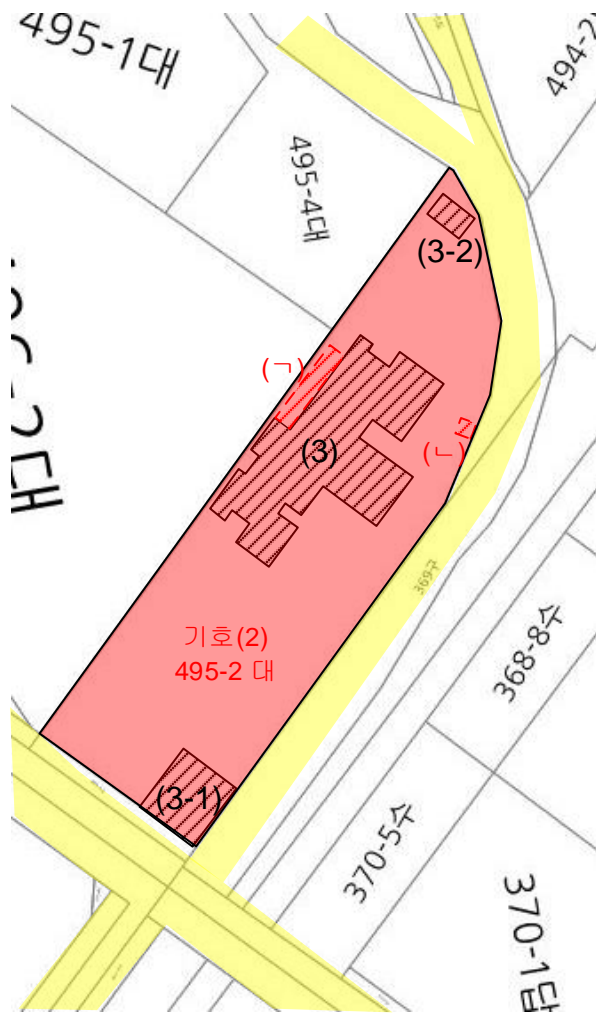

*본 개황도는 현장조사시 실측사항 및 지적도, 위성사진, 건축물현황도 등을 통해 표시한 개략적인 개황도로 실제와 차이가 있을수 있습니다.

표
례



평가대상토지
도로
도시계획선

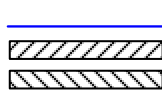

용도지역구분
평가건물 1층
평가건물 2층

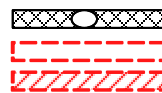

평가건물3층이상
제외의건물(평가제외)
제외외건물(평가대상)

건물 개황도

Non-scale

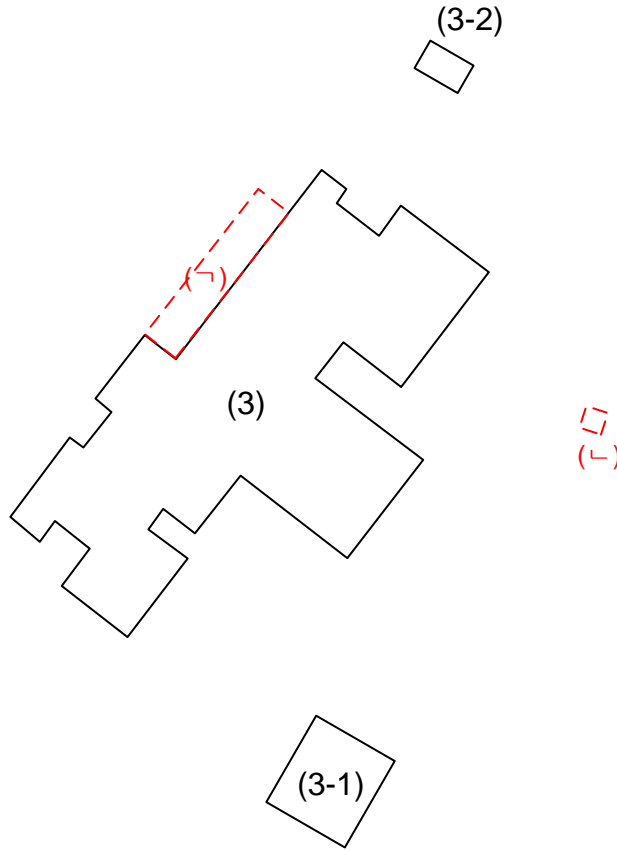

평가대상건물

- 기호(3) : 공부상 147.13㎡
- 기호(3-1) : 공부상 39.60㎡
- 기호(3-2) : 공부상 6.93㎡

제시외건물(평가대상)

- 기호(ㄱ) : 약 13.1㎡
→ 샷시조 폴리카보네이트지붕 단층(다용도실)
- 기호(ㄴ) : 약 2.2㎡
→ 블록조 슬래브지붕 단층(창고 등)

*본 개황도는 현장조사시 실측사항 및 지적도, 위성사진, 건축물현황도 등을 통해 표시한 개략적인 개황도로 실제와 차이가 있을수 있습니다.

범례		평가대상토지		용도지역구분		평가건물3층이상
		도로		평가건물 1층		제시외건물(평가제외)
		도시계획선		평가건물 2층		제시외건물(평가대상)



(1)



(1)



(1)



(1)

()



(2)



(2)



(2)



(2)



(2)

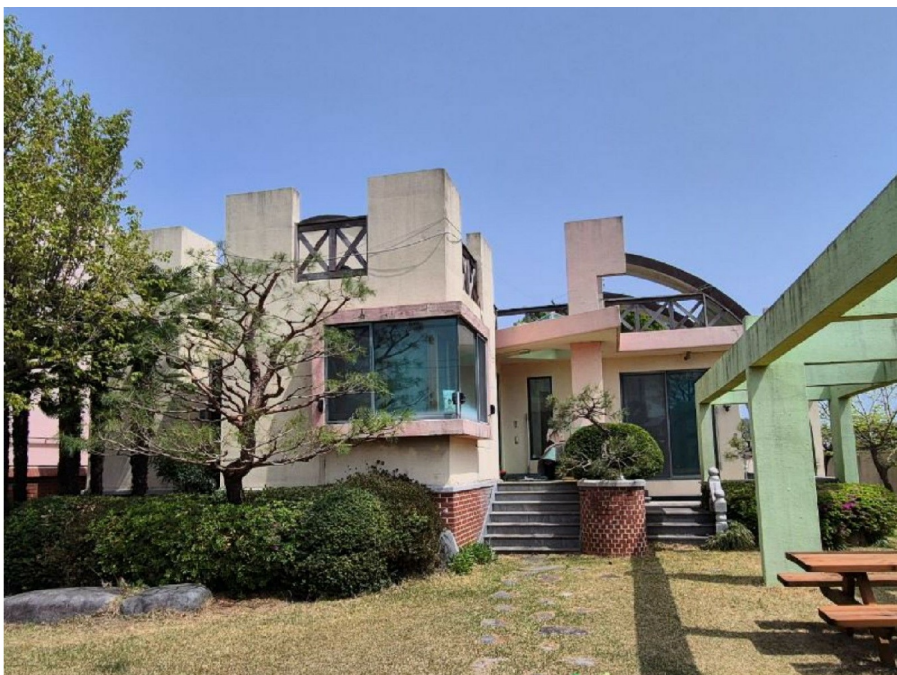

(3)



(3)



(3)



(3-1)



(3-2)



()



()

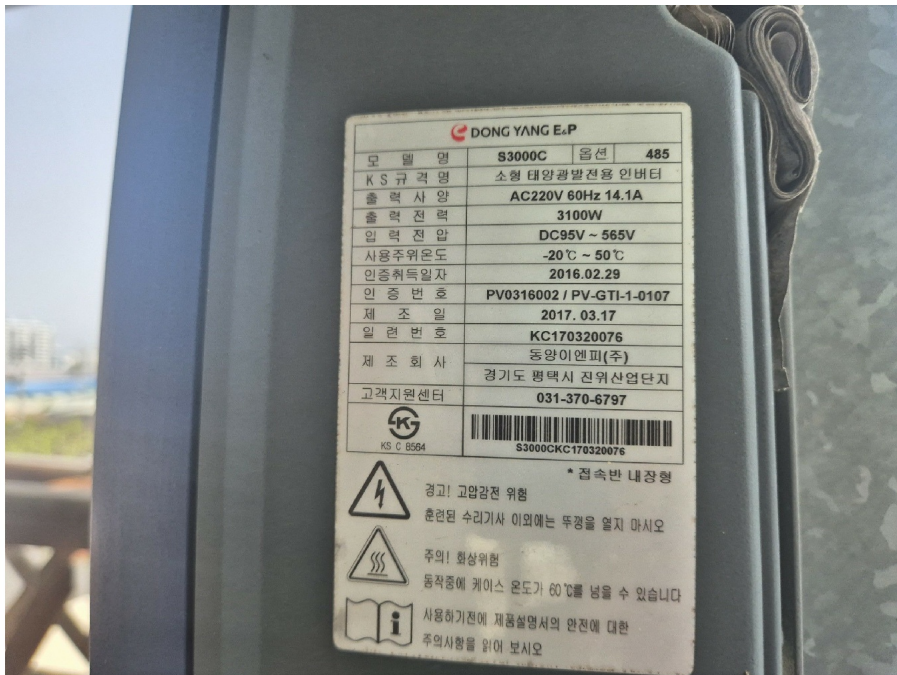



(1)



(2,3)