

감정평가서

APPRAISAL REPORT

건명: 김억기 소유물건(2025타경31060)

의뢰인: 창원지방법원 진주지원 사법보좌관
장영규

감정평가서번호: 1025-0811-01



이 감정평가서는 감정평가 의뢰목적 외의 목적에 사용하거나 타인(의뢰인 또는 제출처가 아닌 자)이 사용할 수 없을 뿐 아니라 복사, 개작(改作), 전재(轉載)할 수 없으며 이로 인한 결과에 대하여 감정평가법인등은 책임을 지지 않습니다.

남부감정평가사무소



(토지)감정평가표

본인은 감정평가에 관한 법규를 준수하고 감정평가이론에 따라 성실하고 공정하게 이 감정평가서를 작성하였기에 서명날인합니다.

감정평가사
송지훈

송 지 훈 (인)

감정평가액	일천칠백일십구만칠천이백원정 (₩17,197,200.-)					
의뢰인	창원지방법원 진주지원 사법보좌관 장영규		감정평가 목적	법원경매		
제출처	창원지방법원 진주지원 경매2계		기준가치	시장가치		
소유자 (대상업체명)	김억기 (2025타경31060)		감정평가 조건	-		
목록표시 근거	귀 제시목록		기준시점	조사기간	작성일	
기타 참고사항	-		2025.08.19	2025.08.19	2025.08.20	
감 정 평 가 내 용	공부(公簿)(의뢰)		사 정		감 정 평 가 액	
	종 류	면적(㎡) 또는 수량	종 류	면적(㎡) 또는 수량	단 가	금 액
	토지	10,116	토지	10,116	1,700	17,197,200
		이	하	여	백	
	합 계				₩17,197,200	
감정평가액의 산출근거 및 결정의견						
" 별 지 참 조 "						

토지 감정평가명세표

일련 번호	소재지	지번	지 목 및 용 도	용도지역 및 구 조	면 적 (㎡)		감 정 평 가 액		비 고
					공 부	사 정	단 가	금 액	
1	경상남도 진주시 미천면 어옥리	산136	임야	농림지역	10,116	10,116	1,700	17,197,200	
	합 계			이	하	여	백	₩17,197,200.-	

감정평가액의 산출근거 및 결정의견

I. 감정평가 개요

1. 감정평가 목적

본건은 경상남도 진주시 미천면 어옥리에 소재하는 부동산(토지)으로서, 창원지방법원 진주지원에서 의뢰한 경매 목적의 감정평가 건임.

2. 감정평가 기준

본 감정평가는 「감정평가 및 감정평가사에 관한 법률」, 「감정평가에 관한 규칙」 등 관련법규 및 감정평가에 관한 일반 이론에 의거하여 평가하였음.

3. 기준시점 결정 및 이유

「감정평가에 관한 규칙」 제9조 제2항에 의거 가격조사완료일인 2025년 08월 19일임.

4. 실질조사 실시기간 및 내용

대상물건의 실질조사는 2025년 08월 19일에 실시하였으며, 실시조사 시 공부상 면적, 이용상황과 현황의 일치여부 및 대상물건의 가치에 영향을 미치는 제반사항을 조사하였음.

5. 기준가치 및 감정평가조건

1) 기준가치 결정 및 그 이유

「감정평가에 관한 규칙」 제5조 제1항에 따라 시장가치 기준으로 감정평가액을 결정함.

2) 의뢰인이 제시한 감정평가 조건에 대한 검토

해당사항 없음.

감정평가액의 산출근거 및 결정의견

6. 기타 참고사항

- 본건 평가에 인용 또는 참고한 사례들은 개인정보보호 관계로 부 지번에 ** 처리 하였으니 참고하시기 바람.
- 본건 면적, 위치, 산세 등 임지특성상 육안으로 확인되지 않은 분묘가 소재할 수 있으니, 경매 진행 및 응찰시 이점 유의하시기 바람.
- 본건 임지상의 경제적 가치가 미미한 입목 등은 관련 규정에 의거 해당 임지가격에 포함하여 평가하였음.
- 본건의 위치 및 경계 확인은 지적도면을 기준으로 목측에 의하여 확인하였으며, 정확한 지적 관련 사항의 확인이 필요한 경우에는 측량 등을 통한 재확인 작업이 요구되오니, 경매 진행 및 응찰 시 참고하시기 바람.

감정평가액의 산출근거 및 결정의견

II. 감정평가 방법의 적용

1. 대상물건에 대한 감정평가방법 적용규정

(1) 감정평가방법의 관련 규정

관련규정 (감정평가에 관한 규칙)	주요 내용
제7조	대상물건별로 개별 평가를 원칙으로 하되, 예외적으로 일괄, 구분 또는 부분 감정평가 가능함.
제11조	감정평가는 원가방식(원가법, 적산법), 비교방식(거래사례비교법, 임대사례비교법, 공시지가기준법), 수익방식(수익환원법, 수익분석법)에 따라 평가함.
제12조	대상물건별로 주된 방법을 적용하여 감정평가하되, 시산가액 조정을 통하여 합리성을 검토함.
제14조	토지의 감정평가는 공시지가기준법을 적용하여 평가함.

(2) 세부 감정평가방법

평가방법	세부 내용
공시지가기준법	비교표준지의 공시지가를 기준으로 대상토지의 현황에 맞게 시점수정, 지역요인 및 개별요인 비교, 그 밖의 요인의 보정(補正)을 거쳐 대상토지의 가액을 산정하는 감정평가방법.
거래사례비교법	대상물건과 가치형성요인이 같거나 비슷한 물건의 거래사례와 비교하여 대상물건의 현황에 맞게 사정보정(事情補正), 시점수정, 가치형성요인 비교 등의 과정을 거쳐 대상물건의 가액을 산정하는 감정평가방법.

감정평가액의 산출근거 및 결정의견

2. 대상물건에 적용한 주된 방법과 다른 감정평가방법

- (1) 대상물건은 「감정평가에 관한 규칙」 제7조 제1항에 의해 개별로 감정평가 함.

- (2) 토지의 경우 「동 규칙」 제14조 제1항에 따라 공시지가기준법을 주된 방법으로 하여 감정평가하되, 「동 규칙」 제12조에 의해 다른 방법(거래사례비교법)으로 감정평가한 시산가액과 비교하여 합리성을 검토함.

3. 일괄,구분,부분감정평가를 시행한 경우 그 이유 및 내용

해당사항 없음.

감정평가액의 산출근거 및 결정의견

III. 대상 물건의 개요

(1) 토지

일련 번호	소재지 (진주시)	지목	면적 (㎡)	용도 지역	이용 상황	도로 교통	형상 지세	개별공시지가 (원/㎡)	비고
1	미천면 어옥리 산136	임야	10,116.0	농림	자연림	맹지	부정형 급경사	863	

※ 일시적 이용상황인지 여부는 주관개입 가능성이 있는바 지목을 기준으로 이용상황을 표기함.

감정평가액의 산출근거 및 결정의견

IV. 토지 감정평가액 산출과정

1. 주된 방법(공시지가기준법)에 따른 산출내역

(1) 비교표준지의 선정

「감정평가에 관한 규칙」 제14조 제2항 제1호에 따라 인근지역에 있는 표준지 중에서 대상 토지와 용도지역·이용상황·주변환경 등이 같거나 비슷하여 비교가능성이 있는 아래의 표준지를 선정함.

[공시기준일 : 2025.01.01.]

기호	소재지 (진주시)	면적 (㎡)	지목	용도 지역	공시지가 (원/㎡)	이용 상황	도로 접면	형상 지세	비고
A	미천면 어옥리 산143	4,364.0	임야	농림 지역	827	자연림	맹지	사다리 급경사	

※ 비교표준지의 공법상 제한 상태는 개별요인 비교시 고려하였고, 그 공법상 제한 상태가 미미할 경우 고려하지 않음.

2. 시점수정

(1) 지가변동률

「감정평가에 관한 규칙」 제14조 제2항 제2호 및 「부동산 거래신고 등에 관한 법률」 제19조에 따라 국토교통부장관이 월별로 조사·발표한 지가변동률로서 비교표준지가 있는 시·군·구의 같은 용도지역의 지가변동률을 적용함.

용도지역	지가변동률(%)	비고
농림	0.521	경상남도 진주시 (25.01.01~25.08.19) (농림) 2025.01.01 ~ 2025.06.30 : 0.357 2025.06.01 ~ 2025.06.30 : 0.098 $(1 + 0.00357) * (1 + 0.00098 * 50/30)$ ≈ 1.00521

※ 기준시점이 속한 월의 지가변동률은 미고시 상태인 경우, 최근 발표된 지가변동률을 기준으로 일수 안분하여 연장 적용함.

감정평가액의 산출근거 및 결정의견

(2) 시점수정치의 결정

시점수정치 결정에 관한 의견

생산자물가상승률은 일반재화에 대한 전국 평균치로서 지역별 특성에 따른 국지적인 지가변동을 제대로 반영치 못할 것으로 판단되는 바, 일반적으로 토지의 지가변동 상황은 생산자물가지수보다 지가변동률이 적절하게 반영하고 있다고 판단되어 지가변동률을 시점수정치로 적용함.

3. 지역요인 비교

지역요인 결정에 관한 의견	지역요인 비교치
본건 토지는 비교표준지와 인근지역에 위치하고 있어 지역요인은 동일함.	1.000

감정평가액의 산출근거 및 결정의견

4. 개별요인 비교

▣ 임야지대

조건	항목	세항목
가로조건	접근도로의 상태	접근도로의 배치, 폭, 구조 등
	임도의 상태	임도의 배치, 폭, 구조 등
접근조건	인근 취락 및	인근 취락과의 접근성
	교통시설과의 접근성	인근 교통시설과의 접근성
	임목의 반출 용이성	임목 반출의 용이성 및 시장 접근성
환경조건	자연환경	일조, 통풍 등
		토양, 토질의 양부
획지조건	규모, 형상 등	면적
		방위
		형상
	고저, 표고 등	고저 (경사지 등)
		표고
		경사의 위치 및 굴곡
토지이용상황	토지이용상황 등	
임상 등	임상, 조림, 자연림, 수종, 수령	
행정적조건	행정상의 조장 및 규제정도	조장의 정도 및 국·도립공원, 보안림,
		사방지 지정 등의 규제
		기타규제(고압선, 분묘 등)
기타조건	기타	장래의 동향
		기타

▣ 개별요인 비교치 결정

본건 기호	표준지 기호	가로 조건	접근 조건	환경 조건	획지 조건	행정적 조건	기타 조건	격차율	의견
1	A	1.00	0.95	1.00	0.95	1.00	1.00	0.903	본건은 비교표준지 대비 접근조건(교통의 편의성 등)에서 열세, 획지조건(형상 등)에서 열세함.

감정평가액의 산출근거 및 결정의견

5. 그 밖의 요인 보정

(1) 보정의 근거 및 필요성

「감정평가에 관한 규칙」 제14조 제2항 제5호와 국토교통부 유권해석 (건설부토정 30241-36538, 1991.12.28) 및 대법원판례 (98두6067, 92누16300 등) 등의 취지에 따라 대상 토지의 인근지역 또는 동일수급권 내 유사지역의 가치형성요인이 유사한 정상적인 거래사례 또는 평가사례 등을 고려하여 인근지역의 지가 수준 및 지가균형 등을 적정하게 반영하기 위하여 그 밖의 요인의 보정이 필요함.

(2) 인근 평가선례 및 거래사례

[출처 : 한국감정평가사협회 및 등기사항전부증명서]

기호	소재지 (진주시)	지목	용도지역	단가 (원/㎡)	기준시점 (거래시점)	사업명 및 목적
1	미천면 어옥리 산149-*	임야	농림지역	2,100	2021-02-08	체납처분
2	미천면 어옥리 산17*	임야	농림지역	2,800	2023-05-28	실거래

※ 공법상 제한 상태는 개별요인 비교시 고려하였고, 그 공법상 제한 상태가 미미할 경우 고려하지 않음.

(3) 그 밖의 요인 보정치 결정

가) 그 밖의 요인 보정치 산정 산식

$$\text{그 밖의 요인 보정치} = \frac{\text{비교사례기준 표준지가격 (사례단가 x 시점수정 x 지역요인 x 개별요인)}}{\text{가격시점 현재 표준지가격 (표준지공시지가 x 시점수정)}}$$

나) 비교사례 선정

상기 평가사례 및 거래사례 중 본건 토지와 제반 가격형성상 비교가능성이 높다고 판단되는 사례를 선정하여 사례를 기준으로 한표준지의 시산가격과 표준지 공시지가를 시점수정한 가격을 비교하여 그 밖의 요인 보정치를 산정하였음.

감정평가액의 산출근거 및 결정의견

다) 그 밖의 요인 보정치 산정

▣ 비교표준지 A

구분	기호	단가 (원/㎡)	시점 수정*2)	지역 요인*3)	개별 요인*4)	산출단가 (원/㎡)	격차율
비교사례 기준*1) 비교표준지 공시지가	비교사례 ①	2,100	1.03682	1.00	0.855	1,862	2.241
비교표준지 공시지가	A	827	1.00521	-	-	831	

*1)선정사유	비교표준지와 용도지역 등 공법상 제한사항, 이용상황, 주변환경이 같거나 유사하며 지리적으로 인접하여 비교가능성이 높은 <비교사례①>을 선정함.						
*2)시점수정	진주시	농림	2021-02-08	~	2025-08-19	1.03682	
*3)지역요인	비교표준지는 비교사례의 인근지역에 소재하여 지역요인은 유사함.						1.00
*4)개별요인	가로 조건	접근 조건	환경 조건	획지 조건	행정적 조건	기타 조건	개별요인 비교치
	1.00	0.95	1.00	0.90	1.00	1.00	0.855
의견	가로조건	대등함.					
	접근조건	접근조건(교통의 편의성 등)에서 열세함.					
	환경조건	대등함.					
	획지조건	획지조건(형상 등)에서 열세함.					
	행정적조건	대등함.					
	기타조건	대등함.					

(4) 그 밖의 요인 보정치 결정 및 적정성 검토

가) 실거래가 분석 등을 통한 검증

인근 평가사례 및 거래사례의 가격수준과 비교표준지의 공시지가와의 지역·개별적인 특성의 비교, 인근지역의 지가수준 및 인근 부동산시장의 동향 등을 종합적으로 고려한 실거래가 분석을 통한 검증결과 상기 그 밖의 요인 보정을 위한 격차율은 적정 범위 내에 있는 것으로 판단됨.

나) 그 밖의 요인 보정치의 결정

비교사례와 표준지공시지가의 격차율, 인근 거래사례의 거래단가 수준 및 호가수준 등을 종합적으로 고려하여 다음과 같이 결정함.

비교표준지 기호	산정 보정치	그 밖의 요인 보정치 결정
A	2.241	2.24

감정평가액의 산출근거 및 결정의견

6. 주된방법(공시지가기준법)에 의하여 산출된 시산가액

일련 번호	표준지공시지가		시점 수정	지역 요인	개별 요인	그 밖의 요인	단가(원/m ²)	
	기호	원/m ²					산정	결정
1	A	827	1.00521	1.00	0.903	2.24	1,682	1,700

7. 다른 감정평가방법(거래사례비교법)에 따른 산출내역

(1) 비교 거래사례 선정

본건의 인근지역에 위치하며, 가치형성요인이 유사하여 비교가능성이 가장 높은 거래사례로 판단되는 「거래사례 2」를 비교사례로 선정함.

기호	소재지 (진주시)	지목	용도 지역	토지단가 (원/m ²)	기준시점 (거래시점)	평가목적	비고
1	미천면 어옥리 산149-*	임야	농림지역	2,100	2021-02-08	체납처분	
2	미천면 어옥리 산17*	임야	농림지역	2,800	2023-05-28	실거래	

(2) 사정보정

선정된 거래사례의 경우 특별한 사정의 개입이 없는 정상적인 거래사례로 사정보정 요인은 없음.(1.00)

감정평가액의 산출근거 및 결정의견

(3) 시점수정

「감정평가에 관한 규칙」 제14조 제2항 제2호 및 「부동산 거래신고 등에 관한 법률」 제19조에 따라 국토교통부장관이 월별로 조사·발표한 지가변동률로서 거래사례가 있는 시·군·구의 같은 용도지역의 지가변동률을 적용함.

거래사례 기호	용도지역	지가 변동률(%)	비고
2	농림	1.174	경상남도 진주시 (23.05.28~25.08.19) (농림)
			2023.05.01 ~ 2023.05.31 : 0.005
			2023.06.01 ~ 2023.06.30 : 0.013
			2023.07.01 ~ 2023.07.31 : 0.026
			2023.08.01 ~ 2023.08.31 : 0.009
			2023.09.01 ~ 2023.09.30 : 0.042
			2023.10.01 ~ 2023.10.31 : 0.026
			2023.11.01 ~ 2023.11.30 : 0.032
			2023.12.01 ~ 2023.12.31 : 0.032
			2024.01.01 ~ 2024.12.31 : 0.468
			2025.01.01 ~ 2025.06.30 : 0.357
			2025.06.01 ~ 2025.06.30 : 0.098
			$(1 + 0.00005 * 4/31) * (1 + 0.00013) * (1 + 0.00026) * (1 + 0.00009) * (1 + 0.00042) * (1 + 0.00026) * (1 + 0.00032) * (1 + 0.00032) * (1 + 0.00468) * (1 + 0.00357) * (1 + 0.00098 * 50/30)$ ≈ 1.01174

※ 기준시점이 속한 월의 지가변동률은 미고시 상태인 경우, 최근 발표된 지가변동률을 기준으로 일수 안분하여 연장 적용함.

(4) 지역요인 비교

지역요인 결정에 관한 의견	지역요인 비교치
본건은 거래사례와 인근지역에 위치하고 있어 지역요인은 동일함.	1.000

감정평가액의 산출근거 및 결정의견

(5) 개별요인 비교

▣ 임야지대

조건	항목	세항목
가로조건	접근도로의 상태	접근도로의 배치, 폭, 구조 등
	임도의 상태	임도의 배치, 폭, 구조 등
접근조건	인근 취락 및	인근 취락과의 접근성
	교통시설과의 접근성	인근 교통시설과의 접근성
	임목의 반출 용이성	임목 반출의 용이성 및 시장 접근성
환경조건	자연환경	일조, 통풍 등
		토양, 토질의 양부
획지조건	규모, 형상 등	면적
		방위
		형상
	고저, 표고 등	고저 (경사지 등)
		표고
	경사의 위치 및 굴곡	
토지이용상황	토지이용상황 등	
임상 등	임상, 조림, 자연림, 수종, 수령	
행정적조건	행정상의 조장 및 규제정도	조장의 정도 및 국·도립공원, 보안림,
		사방지 지정 등의 규제
		기타규제(고압선, 분묘 등)
기타조건	기타	장래의 동향
		기타

감정평가액의 산출근거 및 결정의견

▣ 개별요인 비교치 결정

기호	사례 기호	가로 조건	접근 조건	환경 조건	획지 조건	행정적 조건	기타 조건	격차율	의견
1	2	0.90	0.95	0.90	0.80	0.95	1.00	0.585	본건은 비교사례 대비 가로조건(임도상태 등)에서 열세, 접근조건(교통편의성 등)에서 열세, 환경조건(인근 제한경)에서 열세, 획지조건(지세 등)에서 열세, 행정조건(임업용산지 등)에서 열세함.

(6) 다른 감정평가방법(거래사례비교법)에 의하여 산출된 시산가액

일련 번호	거래사례 단가		사정보정	시점수정	지역요인	개별요인	단가(원/㎡)	
	기호	원/㎡					산정	결정
1	2	2,800	1.00	1.01174	1.00	0.585	1,657	1,700

8. 시산가액 조정 관련사항

(1) 토지 평가단가의 결정 및 결정의견

「감정평가에 관한 규칙」 제12조 제1항 및 제2항에 의거 공시지가기준법에 의한 시산가액이 거래사례비교법에 의한 시산가액과 비교하여 그 객관성·합리성이 인정되는 바 「감정평가 및 감정평가사에 관한 법률」 제3조 1항 및 「감정평가에 관한 규칙」 제14조 제1항에 따라 공시지가기준법에 의한 시산가액(단가)으로 평가단가를 결정함.

일련번호	공시지가기준법에 의한 시산가액(단가)(원/㎡)	거래사례비교법에 의한 시산가액(단가)(원/㎡)	결정단가 (원/㎡)
1	1,700	1,700	1,700

감정평가액의 산출근거 및 결정의견

V. 감정평가액 결정의견

1. 감정평가액

구 분	감 정 평 가 액 (원)	비 고
토지	17,197,200	상세내역은 "감정평가명세표" 참조
합 계	17,197,200	-

2. 결정의견

토지는 거래사례비교법에 의해 합리성이 인정되는 공시지가기준법에 의한 가액을 토지평가액으로 결정하였음.

감정평가액의 산출근거 및 결정의견

1. 토지 감정평가요항표

위치 및 주위환경	대상물건은 경상남도 진주시 미천면 어옥리 어옥마을회관 동측 인근에 소재하는 토지로서, 주위는 자연림 등으로 형성되어 있음.
교통상황	본건 인근까지 차량 접근이 가능한 등 제반 교통상황은 보통 이하임.
형태 및 이용상태	대체로 급경사지 부정형토지로서 현황 자연림임.
인접 도로상태	현황 맹지임.
토지이용계획 및 공법상제한	기호1) - 농림지역, 가축사육제한구역(모든축종 제한)<가축분뇨의 관리 및 이용에 관한 법률>, 가축사육제한구역(젓소 닭 오리 메추리 돼지 개 제한)<가축분뇨의 관리 및 이용에 관한 법률>, 보전산지<산지관리법>, 임업용산지<산지관리법
제시목록외의 물건	-
공부와의 차이	-
기타참고사항 (임대관계 및 기타)	-

위치도



소재지 경상남도 진주시 미천면 어옥리 산136

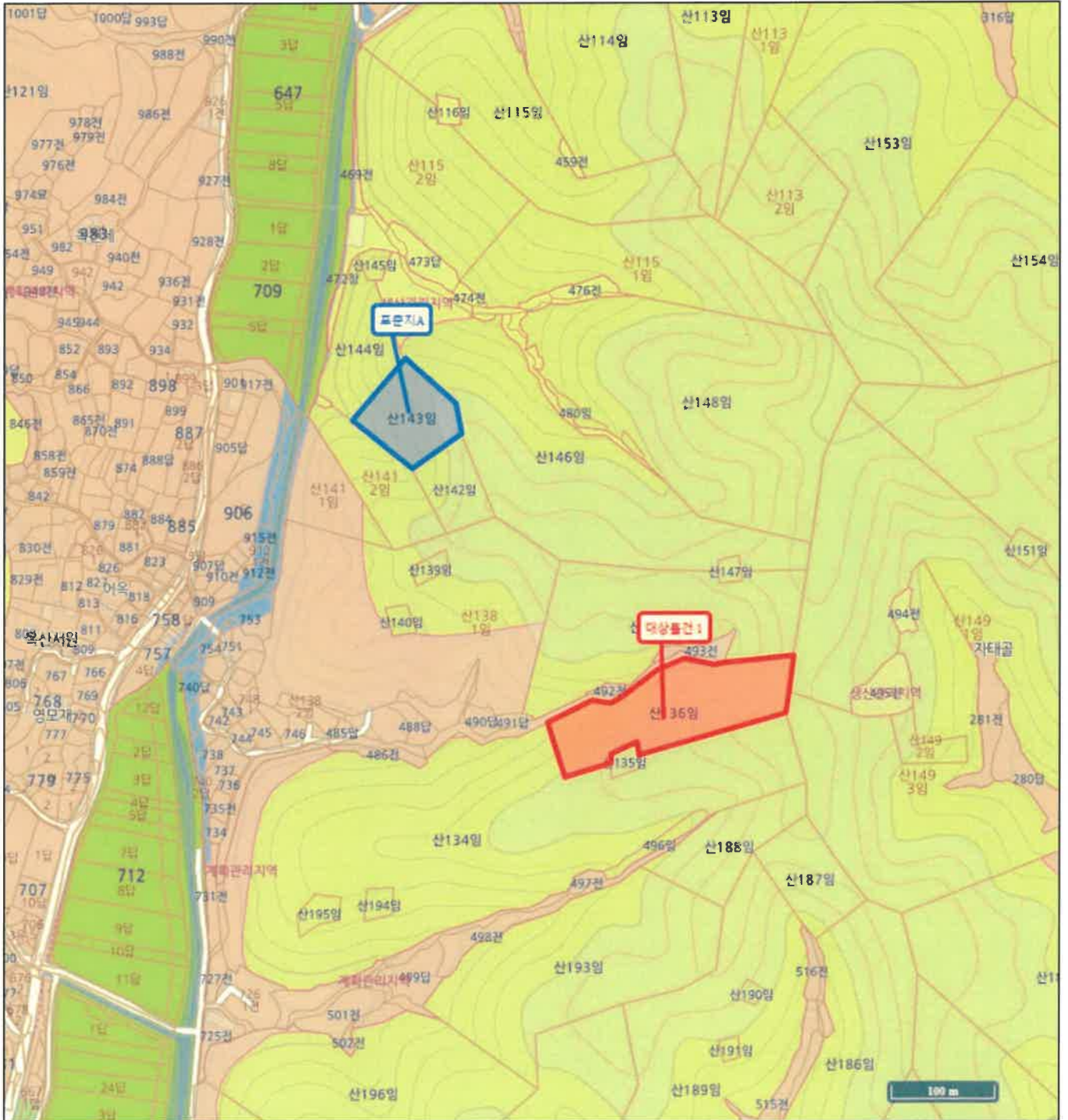



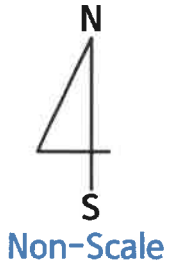

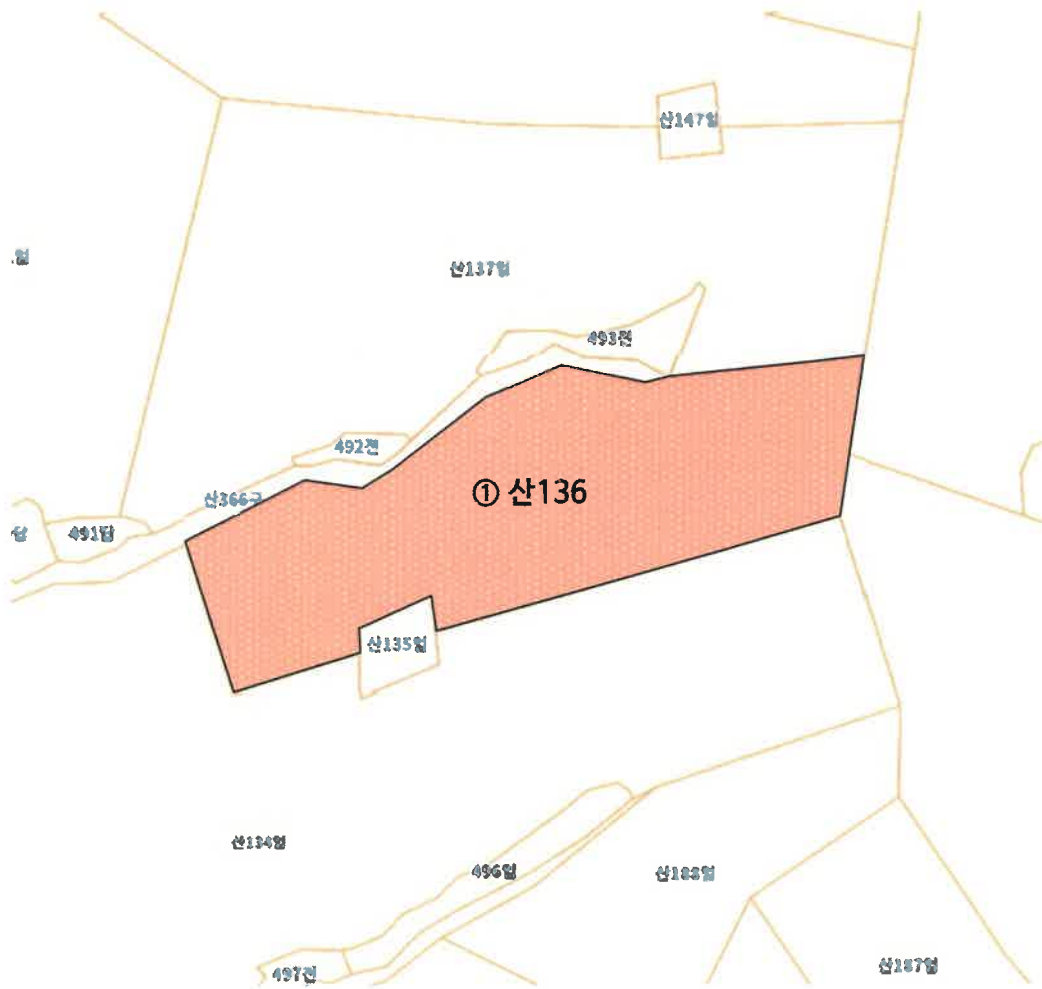

지적개황도



소재지 경상남도 진주시 미천면 어옥리 산136



범례	 평가대상토지	 평가건물1층	 제시외건물
	 도로	 평가건물2층	
	 도시계획선	 평가건물3층 이상	

사 진 용 지



본건 전경



본건 전경