

감정평가서

APPRAISAL REPORT

건명: 주식회사부영씨앤알
소유물건(2024타경42060)
의뢰인: 인천지방법원 부천지원 사법보좌관
박인진
감정평가서번호: K240614-17

이 감정평가서는 감정평가 의뢰목적 외의 목적에 사용하거나 타인(의뢰인 또는 제출처가 아닌 자)이 사용할 수 없을 뿐 아니라 복사, 개작(改作), 전재(轉載)할 수 없으며 이로 인한 결과에 대하여 감정평가법인등은 책임을 지지 않습니다.

광희감정평가사사무소

(구분건물)감정평가표

본인은 감정평가에 관한 법규를 준수하고 감정평가이론에 따라 성실하고 공정하게 이
감정평가서를 작성하였기에 서명날인합니다.

감 정 평 가 사
정 지 순

(인)

감정평가액	사억구천육백만원정 (₩496,000,000.-)					
의뢰인	인천지방법원 부천지원 사법보좌관 박인진	감정평가 목적	법원경매			
제출처	인천지방법원 부천지원 경매10계	기준가치	시장가치			
소유자 (대상업체명)	주식회사부영씨앤알 (2024타경42060)	감정평가 조건	-			
목록표시 근거	귀 제시목록	기준시점	조사기간	작성일		
기타 참고사항	-	2024.06.21	2024.06.20 ~ 2024.06.21	2024.06.21		
감 정 평 가 내 용	공부(公簿)(의뢰)		사 정		감 정 평 가 액	
	종 류	면적(㎡) 또는 수량	종 류	면적(㎡) 또는 수량	단 가	금 액
	구분건물	4개호 이	구분건물	4개호 하 여	- 백	496,000,000
	합 계					₩496,000,000
감정평가액의 산출근거 및 결정의견						
" 별 지 참 조 "						

감정평가액의 산출근거 및 결정 의견

I. 감정평가 개요

1. 평가목적

본건은 경기도 부천시 원미구 역곡동 소재 “가톨릭대학교” 동측 인근에 소재하는 집합건물(삼오연립 A201,202,203호 및 B302호)로서, 인천지방법원 부천지원의 경매 목적을 위한 감정평가임.

2. 기준가치 및 감정평가 조건

- (1) 본건은 「감정평가에 관한 규칙」 제5조 제①항의 “시장가치”를 기준으로 감정평가함.
- (2) 별도의 감정평가조건은 없음.

3. 기준시점

「감정평가에 관한 규칙」 제9조 제②항에 따라 대상물건의 가격조사 완료일자인 2024년 06월 21일이며 규칙 제10조에 따른 실지조사기간은 2024.06.20 ~ 2024.06.21일임.

4. 평가방법

- (1) 본건은 「감정평가에 관한 규칙」 및 「감정평가 및 감정평가사에 관한 법률」 등 제반 관계 법령 및 감정평가에 관한 일반이론에 의거하여 평가하였음.
- (2) 본건은 「감정평가에 관한 규칙」 제16조에 따라 구분소유권의 대상이 되는 건물부분과 그 대지사용권을 일괄로한 거래사례비교법으로 시산가액을 산정하되, 인근지역의 상황, 제반 입지조건, 교통 및 접근조건 등과 건물의 구조, 규모, 용재, 부대설비, 층·향, 위치별 효용도 및 동 유형, 유사형 물건의 정상적인 가격수준 등을 종합적으로 참작하여 평가하였음. 또한 본건의 평가에 있어 대상물건의 특성 등으로 인하여 거래사례비교법 이외의 다른 평가방법을 적용하는 것이 곤란하거나 불필요하다고 판단되어 다른 평가방법에 의한 시산가액과의 비교 검토 및 조정은 생략하고 인근 유사부동산의 가격수준, 평가목적, 거래사례, 평가선례 등 참고 가격자료를 통해 시산가액의 합리성을 검토하여 감정평가액을 결정하였음.

감정평가액의 산출근거 및 결정 의견

5. 기타

(1) 토지·건물의 배분 가격

본건은 구분건물로서 「집합건물의 소유 및 관리에 관한 법률」의 제 규정 및 거래관행상 건물과 토지의 가격을 분리하는 것이 곤란하나, 귀 평가명령에 따라 상기와 같이 산정된 평가 가격을 한국부동산연구원의 「주거용 집합건물 토지·건물 배분 비율표」의 토지·건물 배분비율을 적용하여 토지가격과 건물가격으로 배분하여 평가명세표에 기재하였으니, 참고 바람.

(2) 본건의 내부구조, 호별위치 및 이용상태 등은 내·외부 관찰 및 집합건축물대장 표준설비 및 현장에서 조사된 사항 등을 바탕으로 동 유형의 표준적 이용상태를 기준으로 평가하였음.

II. 거래사례비교법에 의한 시산가액

1. 감정평가방법의 적용

대상물건과 가치형성요인이 같거나 비슷한 물건의 거래사례와 비교하여 대상물건의 현황에 맞게 사정보정, 시점수정, 가치형성요인 비교, 면적비교 등의 과정을 거쳐 대상물건의 가액을 산정함.(거래사례비교법)

감정평가액의 산출근거 및 결정 의견

2. 대상물건 개요

구분	내용			
소재지	경기도 부천시 원미구 역곡동 35-8,9,18 (도로명주소: 경기도 부천시 원미구 지봉로 42)			
건물명, 층, 호수	삼오연립 에이203,202,201호 및 비302호			
용도	연립주택			
사용승인일자	1982.12.09			
면적(m ²)	호수	전유부분면적	공용부분면적	대지권면적
	A203	35.33	18.98 (지하 13.58) (계단·기타 5.4)	35.4833
	A202	35.33	18.98 (지하 13.58) (계단·기타 5.4)	35.4833
	A201	35.33	18.98 (지하 13.58) (계단·기타 5.4)	35.4833
	B302	35.33	18.98 (지하 13.58) (계단·기타 5.4)	35.4833

※ 공용부분 면적은 집합건축물대장상 공용부분 구분상의 '주'부분을 합산한 면적임.

귀 의뢰목록 및 등기사항전부증명서상 본건1~4의 전유부분 면적에 지하실이 포함되어 있으나, 본건의 지하실은 각 호실의 보일러실 등으로 이용중이나 개별호실의 출입문, 호표시가 없는 등 전유부분으로서의 구조상 독립성이 미비하며, 집합 건축물대장상으로는 공용부분에 포함되어 있어 본 평가는 지하실을 제외한 집합건축물대장상 전유면적을 기준으로 평가하였음.

감정평가액의 산출근거 및 결정 의견

3. 거래사례의 선정

(1) 인근 유사부동산의 거래사례

사례	소재지 및 건물명, 층/호수	전유면적 (㎡)	대지권면적 (㎡)	거래금액 (원)	자료출처	거래시점
						사용승인일
1	역곡동35-6 시호연립 나동 2층 / 20*호	47.9	61.2375	250,000,000 (@5,219,206)	감정평가 정보체계 (KAIS)	2023.01.09
						1982.10.27
2	역곡동35-8 삼오연립 B 2층 / 20*호	35.33	35.4833	130,000,000 (@3,679,592)	감정평가 정보체계 (KAIS)	2022.04.16
						1982.12.09
3	역곡동 46 성심연립 2층 / 20*호	27.7	36.3409	65,000,000 (@2,346,570)	감정평가 정보체계 (KAIS)	2024.03.12
						1980.03.15

(2) 비교사례의 적정성 검토

본건과 인근지역내 거래사례로 거래사례 2는 본건과 유사성이 높아 비교가능성이 높은 거래사례로 판단되어 비교사례로 선정함.

4. 사정보정

상기 거래사례는 매도인과 매수인간에 정상적인 매매사례로 보임.(1.00)

5. 시점수정

(1) 시점수정치의 결정방법

본건은 공동주택(연립)로서 한국부동산원이 조사 발표하는 연립다세대 매매가격지수를 활용하여 시점수정치를 결정하도록 함.

감정평가액의 산출근거 및 결정 의견

(2) 매매가격지수 변동치(경기도 서해안권, 연립다세대)

$$\text{변동치} = \frac{2024\text{년 } 05\text{월지수}}{2022\text{년 } 03\text{월지수}} = \frac{99.8}{104.7} \approx 0.95320$$

※ 단 2024년 06월 지수는 미공시 상태인바 2024년 05월 지수를 연장적용함.

(3) 시점수정치의 결정

매매가격지수 변동치는 상기와 같으며, 시점수정치는 0.95320로 결정함. (0.95320)

6. 가치형성요인 비교

<4개호수 공통>

요인구분	세부항목	격차율	비 고
단지외부요인	대중교통의 편의성, 교육시설 등의 배치, 도심지 및 상업,업무시설과의 접근성, 차량이용의 편리성, 공공시설 및 편익시설과의 배치, 자연환경(조망, 풍치, 경관 등) 등	1.00	대등함.
단지내부요인	시공업체의 브랜드, 단지내 총세대수 및 최고층수, 건물의 구조 및 마감상태, 경과연수에 따른 노후도, 단지내 면적구성(대형, 중형, 소형), 단지내 통로구조(복도식/계단식) 등	1.00	대등함.
호별 요인	층별 효용, 향별 효용, 위치별 효용(동별 및 라인별), 전유부분의 면적 및 대지사용권의 크기, 내부 평면방식(베이), 간선도로 및 철도 등에 의한 소음 등	1.00	대등함.
기타 요인	기타 가치에 영향을 미치는 요인	1.00	대등함.
격차율 누계		1.00	

감정평가액의 산출근거 및 결정 의견

7. 비준가격 산정

거래사례(원)	사정보정	시점수정	가치형성요인비교	면적비교(본건/사례)	산출가격(원)	비준가격(원)
130,000,000	1.00	0.95320	1.00	35.33/35.33	123,916,000	124,000,000

Ⅲ. 참고가격 자료

1. 인근 유사부동산 가격수준

가격수준	3,600,000 /㎡ 전후 수준으로 조사됨.
------	---------------------------

(인근 부동산 탐문조사)

2. 인근 평가선례

(출처: 협회 감정평가정보)

목적	소재지	건물명	전유면적(㎡)	대지권(㎡)	감정평가액(원)	전유면적당단가(원/㎡)	기준시점
		호					사용승인일
공매	역곡동 35-**	삼오연립A	35.33	35.48	124,000,000	3,509,765	2023.09.05
		1층/10*호					1982.12.09
공매	역곡동 35-**	삼오연립A	35.33	35.48	124,000,000	3,509,765	2023.09.05
		1층/10*호					1982.12.09
경매	역곡동 35-*	성지빌라	38.65	23.28	148,000,000	3,829,237	2023.12.22
		3층/30*호					2008.04.10

감정평가액의 산출근거 및 결정 의견

IV. 감정평가액 결정의견

- A 203호: 124,000,000원
- 1. 감정평가액 : A 202호: 124,000,000원
- A 201호: 124,000,000원
- B 302호: 124,000,000원

2. 결정의견

거래사례, 평가사례, 인근 부동산의 가격수준 등 참고가격 자료 등에 의해 시산가액의 합리성이 인정되므로 상기와 같이 대상부동산의 감정평가액을 결정함.

구분건물 감정평가명세표

일련 번호	소재지	지 번	지 목 및 용 도	용도지역 및 구 조	면 적 (㎡)		감정평가액	비 고
					공 부	사 정		
1.	(1동의 건물의 경기도 부천시 원미구 역곡동 삼오연립 [도로명주소] 경기도 부천시 원미구 지봉로 1층 ~ 3층 지하실 (전유부분의 건 물의표시)	표시) 35-8 35-9 35-18 42	연립주택	벽돌조 시멘트기와지붕 3층	각 244.38		124,000,000	비준가격
					244.38			
	2층에이203호 지하실 (대지권의 목적 토지의표시: 1. 경기도부천시 원미구 역곡동 2. 동 소 3. 동 소 대지권의종류: 1,2,3. 소유권 대지권의비율: 1,2,3.	인 토지의	표시)	벽돌조	35.33 13.58	35.33 13.58		
		35-8 35-9 35-18	대 대 대	265.6 274.7 98.4	1 638.7x-- 18	35.4833		
							배분내역	
							토지 · 건물	
							토 지 :	62,000,000
							건 물 :	62,000,000

구분건물 감정평가명세표

일련 번호	소재지	지 번	지 목 및 용 도	용도지역 및 구 조	면 적 (㎡)		감정평가액	비 고
					공 부	사 정		
2.	(1동의 건물의 경기도 부천시 원미구 역곡동 삼오연립 [도로명주소] 경기도 부천시 원미구 지봉로 1층 ~ 3층 지하실 (전유부분의 건 물의표시)	표시) 35-8 35-9 35-18 42	연립주택	벽돌조 시멘트기와지붕 3층	각 244.38		124,000,000	비준가격
					244.38			
	2층에이202호 지하실 (대지권의 목적 토지의표시: 1. 경기도부천시 원미구 역곡동 2. 동 소 3. 동 소 대지권의종류: 1,2,3. 소유권 대지권의비율: 1,2,3.	인 토지의	표시)	벽돌조	35.33 13.58	35.33 13.58		
		35-8 35-9 35-18	대 대 대	265.6 274.7 98.4				
					1 638.7x-- 18	35.4833		
						토지 · 건물 토 지 : 건 물 :	배분내역 62,000,000 62,000,000	

구분건물 감정평가명세표

일련 번호	소재지	지 번	지 목 및 용 도	용도지역 및 구 조	면 적 (㎡)		감정평가액	비 고
					공 부	사 정		
3.	(1동의 건물의 경기도 부천시 원미구 역곡동 삼오연립 [도로명주소] 경기도 부천시 원미구 지봉로 1층 ~ 3층 지하실 (전유부분의 건 물의표시)	표시) 35-8 35-9 35-18 42	연립주택	벽돌조 시멘트기와지붕 3층	각 244.38		124,000,000	비준가격
					244.38			
	2층에이201호 지하실 (대지권의 목적 토지의표시: 1. 경기도부천시 원미구 역곡동 2. 동 소 3. 동 소 대지권의종류: 1,2,3. 소유권 대지권의비율: 1,2,3.	인 토지의	표시)	벽돌조	35.33 13.58	35.33 13.58		
		35-8 35-9 35-18	대 대 대	265.6 274.7 98.4				
					1 638.7x-- 18	35.4833		
						토지 · 건물 토 지 : 건 물 :	배분내역 62,000,000 62,000,000	

구분건물 감정평가명세표

일련 번호	소재지	지 번	지 목 및 용 도	용도지역 및 구 조	면 적 (㎡)		감정평가액	비 고
					공 부	사 정		
4.	(1동의 건물의 경기도 부천시 원미구 역곡동 삼오연립 [도로명주소] 경기도 부천시 원미구 지봉로 1층 ~ 3층 지하실 (전유부분의 건 물의표시)	표시) 35-8 35-9 35-18 42	연립주택	벽돌조 시멘트기와지붕 3층	각 244.38 244.38		124,000,000	비준가격
	3층비302호 지하실 (대지권의 목적 토지의표시: 1. 경기도부천시 원미구 역곡동 2. 동 소 3. 동 소 대지권의종류: 1,2,3. 소유권 대지권의비율: 1,2,3.	인 토지의 표시) 35-8 35-9 35-18 대 대 대 265.6 274.7 98.4 1 638.7x-- 18						

구분건물 감정평가명세표

일련 번호	소재지	지 번	지 목 및 용 도	용도지역 및 구 조	면 적 (㎡)		감정평가액	비 고
					공 부	사 정		
	합 계			이 하	여	백	₩496,000,000.-	

구분건물 감정평가요항표

- (1) 위치 및 주위환경 (2) 교통상황 (3) 건물의 구조 (4) 이용상태
- (5) 설비내역 (6) 토지의 형상 및 이용상태 (7) 인접 도로상태 등
- (8) 토지이용계획 및 제한상태 (9) 공부와의 차이 (10) 기타참고사항(임대관계 및 기타)

(1) 위치 및 주위환경

본건은 경기도 부천시 원미구 역곡동 소재 "가톨릭대학교" 동측 인근에 위치하며, 주위는 단독주택, 다세대 및 근린생활시설 등으로 이루어진 주상지대를 형성함.

(2) 교통상황

본건까지 차량 접근이 용이하며 인근에 버스정류장이 소재하여 교통여건은 무난시됨.

(3) 건물의 구조

벽돌조 시멘기와지붕 3층건 내 A201,202,203호 및 B302호로서,
외벽 : 치장벽돌 쌓기 등.

내벽 : 벽지 도배, 일부 타일 붙임 등 마감.

창호 : 새시창호 등임.

(4) 이용상태

연립주택으로 이용중임.

(5) 설비내역

위생 및 급·배수설비, 도시가스설비, 개별난방설비 등이 설치되어있음.

(6) 토지의 형상 및 이용상태

구분건물 감정평가요항표

- | | | | |
|-------------------|-------------------|------------------------|----------|
| (1) 위치 및 주위환경 | (2) 교통상황 | (3) 건물의 구조 | (4) 이용상태 |
| (5) 설비내역 | (6) 토지의 형상 및 이용상태 | (7) 인접 도로상태 등 | |
| (8) 토지이용계획 및 제한상태 | (9) 공부와의 차이 | (10) 기타참고사항(임대관계 및 기타) | |

3필1단의 대체로 사다리형 토지로서 주거용(연립주택)건부지로 이용중임.

(7) 인접 도로상태등

본건 서측으로 포장중로와 접함.

(8) 토지이용계획 및 제한상태

부천시 원미구 역곡동 35-8

제2종일반주거지역 , 중로2류(폭 15m~20m)(접함)

상대보호구역(가톨릭대-교육청문의)<교육환경 보호에 관한 법률> ,

상대보호구역(부천동초-부천교육지원청문의)<교육환경 보호에 관한 법률> ,

절대보호구역(가톨릭대-교육청문의)<교육환경 보호에 관한 법률> ,

과밀억제권역<수도권정비계획법>

부천시 원미구 역곡동 35-9

제2종일반주거지역

상대보호구역(가톨릭대-교육청문의)<교육환경 보호에 관한 법률> ,

상대보호구역(부천동초-부천교육지원청문의)<교육환경 보호에 관한 법률> ,

과밀억제권역<수도권정비계획법>

부천시 원미구 역곡동 35-18

제2종일반주거지역 , 중로2류(폭 15m~20m)(접함)

상대보호구역(가톨릭대-교육청문의)<교육환경 보호에 관한 법률> ,

상대보호구역(부천동초-부천교육지원청문의)<교육환경 보호에 관한 법률> ,

절대보호구역(가톨릭대-교육청문의)<교육환경 보호에 관한 법률> ,

과밀억제권역<수도권정비계획법>

구분건물 감정평가요항표

- | | | | |
|-------------------|-------------------|------------------------|----------|
| (1) 위치 및 주위환경 | (2) 교통상황 | (3) 건물의 구조 | (4) 이용상태 |
| (5) 설비내역 | (6) 토지의 형상 및 이용상태 | (7) 인접 도로상태 등 | |
| (8) 토지이용계획 및 제한상태 | (9) 공부와의 차이 | (10) 기타참고사항(임대관계 및 기타) | |

(9) 공부와의 차이

없음.

(10) 기타참고사항(임대관계 및 기타)

임대관계 이상임.

위 치 도



소재지	경기도 부천시 원미구 역곡동 35-8, 35-9, 35-18 삼오연립 2층 에이203호, 에이202호, 에이201호, 3층비302호
------------	--



본건 1,2,3

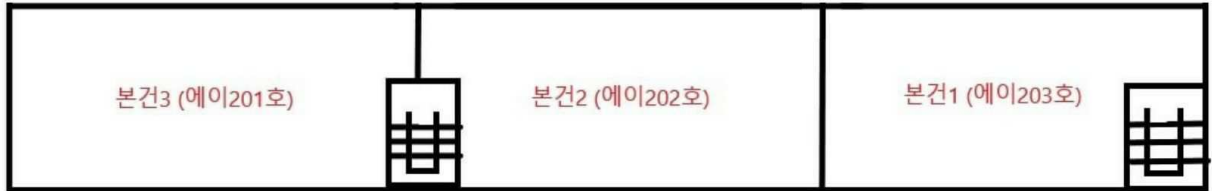

본건 4

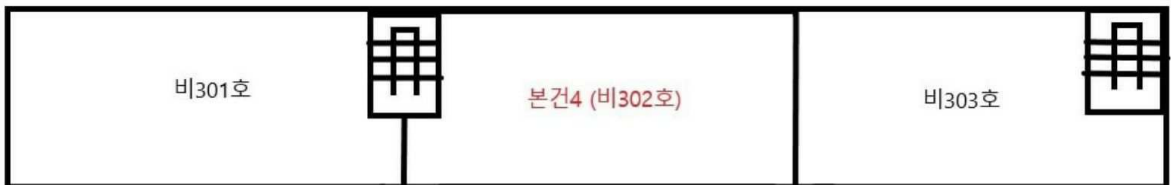





1



1



2



2



3

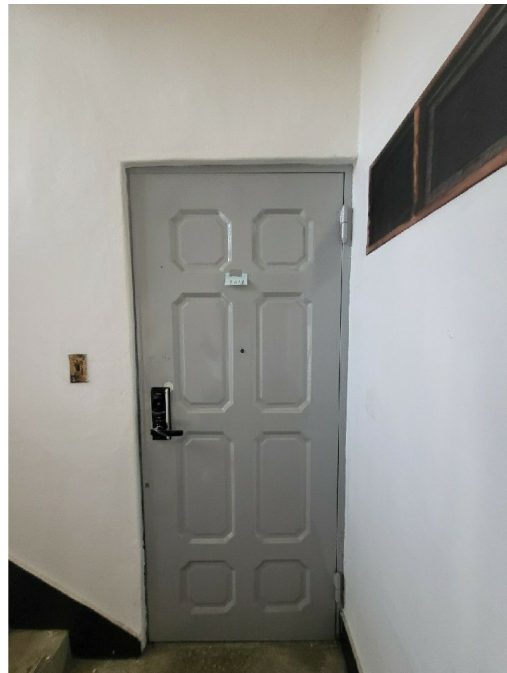

3



4



4