

# 감정평가서

의뢰인 : 서울남부지방법원 사법보좌관 황승환

건명 : 주식회사 다운그리 소유물건(2025타경430)

번호 : 12503-3005

이 감정평가서는 감정평가 의뢰목적 외의 목적에 사용하거나 타인(의뢰인 또는 제출처가 아닌 자)이 사용할 수 없을 뿐 아니라 복사, 개작(改作), 전재(轉載)할 수 없으며 이로 인한 결과에 대하여 감정평가법인등은 책임을 지지 않습니다.



**(주)우솔감정평가법인**

WOOSOL Appraisal Company Limited

서울특별시 양천구 국회대로 214, 3층(신정동)

TEL.(02)2088-5512

FAX.(070)8290-5290

# (구분건물)감정평가표

본인은 감정평가에 관한 법규를 준수하고 감정평가이론에 따라 성실하고 공정하게 이 감정평가서를 작성하였기에 서명날인합니다.

감정평가사 (인)  
이정기

(주)우솔감정평가법인 대표이사 이정기 (서명또는인)

감정평가액	삼억팔천칠백만원정 (₩387,000,000.-)					
의뢰인	서울남부지방법원 사법보좌관 황승환	감정평가 목적	경매			
제출처	서울남부지방법원 경매16계	기준가치	시장가치			
소유자 (대상업체명)	주식회사 다운그리 (2025타경430)	감정평가 조건	-			
목록표시 근거	귀 의뢰목록	기준시점	조사기간	작성일		
기타 참고사항	-	2025.03.24	2025.03.24	2025.03.27		
감정평가 내용	공부(公簿)(의뢰)		사정		감정평가액	
	종류	면적(㎡) 또는 수량	종류	면적(㎡) 또는 수량	단가	금액
	구분건물	1세대 이	구분건물	1세대 하 여	- 백	387,000,000
	합계					₩387,000,000
심사 확인	본인은 이 감정평가서에 제시된 자료를 기준으로 성실하고 공정하게 심사한 결과 이 감정평가 내용이 타당하다고 인정하므로 이에 서명날인합니다. 심사자 : 감정평가사 (인) 이도희					

# 감정평가액의 산출근거 및 결정의견

## I. 대상물건의 개요

### 1. 감정평가의 목적

본건은 서울특별시 강서구 방화동 소재 지하철5호선 “개화산역” 남동측 인근에 위치하는 구분건물(신마곡벽산블루밍 제106동 제7층 제702호)로서 서울남부지방법원에서 의뢰한 경매 목적의 감정평가입니다.

### 2. 감정평가의 대상 물건

[집합건축물대장 표제부 기준]

서울특별시 강서구 방화동 904 [도로명주소 : 서울특별시 강서구 양천로 10길 38]			
건물명·동	신마곡벽산블루밍 106동		
구조	철근콘크리트구조 (철근)콘크리트지붕	사용승인 일자	2020.11.26
대지면적 (㎡)	-	연면적 (㎡)	10,539.2183
주 용 도	업무시설(오피스텔), 기타공공시설	규 모	지하 2 / 지상 16

# 감정평가액의 산출근거 및 결정의견

## 3. 평가대상 구분건물

[집합건축물대장 전유부 기준]

기호	구분		전유면적 (㎡)	공용면적 (㎡)	분양면적 (㎡)	대지권 (㎡)	용도	
	동	호수					공부	현황
가	제106동	제7층 제702호	46.8346	62.9816	109.8162	14.9814	오피스텔	오피스텔

# 감정평가액의 산출근거 및 결정의견

## 4. 기준시점 및 실지조사 기간

### 가. 기준시점 결정 및 그 이유

본건의 기준시점은 「감정평가에 관한 규칙」 제9조 제2항에 따라 가격조사 완료일인 2025년 03월 24일입니다.

### 나. 실지조사 실시기간 및 그 내용

본건은 2025년 03월 24일 현장을 방문하여 실지조사를 실시하였습니다.

## 5. 기준가치 및 감정평가의 조건

### 가. 기준가치

본건은 「감정평가에 관한 규칙」 제5조 제1항에 따라 대상물건이 통상적인 시장에서 충분한 기간 동안 거래를 위하여 공개된 후 그 대상물건의 내용에 정통한 당사자 사이에 신중하고 자발적인 거래가 있을 경우 성립될 가능성이 가장 높다고 인정되는 대상물건의 가액인 시장가치를 기준으로 평가하되, 감정 평가목적에 고려하여 감정평가액을 결정하였습니다.

### 나. 감정평가의 조건

없습니다.

# 감정평가액의 산출근거 및 결정의견

---

## 6. 기타 참고사항

- 본건의 소재지, 지번, 호수는 귀 제시목록 및 제반 공부자료에 의거하였으며, 현황 토지 및 건물의 위치·이용상황·면적 등을 종합적으로 검토한 결과 대체로 물적 동일성은 인정됩니다.
- 후첨 “구분건물 감정평가명세표” 상 토지와 건물의 배분가액은 한국부동산연구원 등에서 제공하는 토지건물 배분비율표를 참조하되 해당 부동산의 가치형성요인을 종합적으로 고려하여 조정하였습니다.
- 본건은 기준시점 현재 경매개시를 신청한 채권자가 거주중인 것으로 탐문조사되었는바 경매진행시 참고하시기 바랍니다.

# 감정평가액의 산출근거 및 결정의견

## II. 감정평가의 방법 및 절차

### 1. 감정평가의 근거 법령 및 감정평가 방법

#### 가. 감정평가의 근거 법령 등

본 감정평가는 「감정평가 및 감정평가사에 관한 법률」, 「감정평가에 관한 규칙」 등 감정평가 관계 법령과 감정평가 일반이론에 의거하여 평가하였습니다.

#### 나. 감정평가 관련 규정의 검토

##### ■ 감정평가에 관한 규칙 제11조(감정평가방식)

감정평가법인 등은 다음 각 호의 감정평가방식에 따라 감정평가를 한다.

1. 원가방식: 원가법 및 적산법 등 비용성의 원리에 기초한 감정평가방식
2. 비교방식: 거래사례비교법, 임대사례비교법 등 시장성의 원리에 기초한 감정평가방식 및 공시지가 기준법
3. 수익방식: 수익환원법 및 수익분석법 등 수익성의 원리에 기초한 감정평가방식

##### ■ 감정평가에 관한 규칙 제12조(감정평가방법의 적용 및 시산가액 조정)

- ① 감정평가법인 등은 제14조부터 제26조까지의 규정에서 대상물건별로 정한 감정평가방법(이하 "주된 방법" 이라 한다)을 적용하여 감정평가하여야 한다. 다만, 주된 방법을 적용하는 것이 곤란하거나 부적절한 경우에는 다른 감정평가방법을 적용할 수 있다.
- ② 감정평가법인 등은 대상물건의 감정평가액을 결정하기 위하여 제1항에 따라 어느 하나의 감정평가방법을 적용하여 산정(算定)한 가액[이하 "시산가액(試算價額)"이라 한다]을 제11조 각 호의 감정평가방식 중 다른 감정평가방식에 속하는 하나 이상의 감정평가방법(이 경우 공시지가 기준법과 그 밖의 비교방식에 속한 감정평가방법은 서로 다른 감정평가방식에 속한 것으로 본다)으로 산출한 시산가액과 비교하여 합리성을 검토하여야 한다. 다만, 대상물건의 특성 등으로 인하여 다른 감정평가방법을 적용하는 것이 곤란하거나 불필요한 경우에는 그러하지 아니하다.
- ③ 감정평가법인 등은 제2항에 따른 검토 결과 제1항에 따라 산출한 시산가액의 합리성이 없다고 판단되는 경우에는 주된 방법 및 다른 감정평가방법으로 산출한 시산가액을 조정하여 감정평가액을 결정할 수 있다.

# 감정평가액의 산출근거 및 결정의견

## ■ 감정평가에 관한 규칙 제16조(토지와 건물의 일괄감정평가)

- ① 감정평가법인 등은 「집합건물의 소유 및 관리에 관한 법률」에 따른 구분소유권의 대상이 되는 건물부분과 그 대지 사용권을 일괄하여 감정평가하는 경우 등 제7조제2항에 따라 토지와 건물을 일괄하여 감정평가할 때에는 거래사례비교법을 적용하여야 한다. 이 경우 감정평가액은 합리적인 기준에 따라 토지가액과 건물가액으로 구분하여 표시할 수 있다.

### 다. 감정평가방법의 적용

- 1) 본건 구분건물은 「감정평가에 관한 규칙」 제7조 제2항 및 제16조 등에 따라 구분소유권의 대상이 되는 건물부분과 그 대지사용권을 일괄하여 감정평가 하였습니다.
- 2) 구분소유권의 대상인 건물부분과 그 대지사용권인 토지를 일괄로 감정평가 함에 있어, 대상물건과 가치형성요인이 같거나 비슷한 물건의 거래사례와 비교하여 대상물건의 현황에 맞게 사정보정, 시점수정, 가치형성요인 비교 등의 과정을 거쳐 대상물건의 가액을 산정하는 ‘거래사례비교법’으로 감정평가 하였습니다.
- 3) 본건은 구분건물로서 토지·건물 일체로 거래되는 시장관행을 반영하여 「감정평가에 관한 규칙」 제16조에 의거 인근 지역 내 유사한 부동산의 일반적인 거래사례와 위치, 입지조건, 부근상황 및 건물의 구조, 용재, 시공상태, 설비상태, 층별·향별·위치별 효용성 등 제반 가격형성요인을 종합 참작하여 대지권인 토지와 건물을 일체로 평가하는 거래사례비교법에 의하여 감정평가액을 결정 하였으며, 대상물건의 특성 등으로 인하여 다른 감정평가방법을 적용하는 것이 곤란한 바, 본건과 유사한 평가사례, 매매사례 등을 통하여 합리성을 검토하였습니다.

# 감정평가액의 산출근거 및 결정의견

## 2. 감정평가 절차

본 감정평가서는 「감정평가 및 감정평가사에 관한 법률」 및 「감정평가에 관한 규칙」 제8조를 근거로 다음의 절차에 의하여 작성하였습니다.



# 감정평가액의 산출근거 및 결정의견

## Ⅲ. 감정평가액의 결정에 참고한 자료

### 1. 인근 거래사례

(출처 : 등기사항전부증명서 및 감정평가정보체계)

기호	소재지	건물명/동	층/호수	전유면적(㎡)	실거래가액(원)	전유면적당단가(원/㎡)	거래시점	
							사용승인일	
#1	방화동 90*	신마곡 벽산 블루밍/ 제106동	12/ 12**	45.8505	379,000,000	8,265,995	2025.01.20	
							2020.11.26	
#2	방화동 90*	신마곡 벽산 블루밍/ 제106동	11/ 11**	46.892	370,000,000	7,890,472	2024.07.08	
							2020.11.26	

※ 사례의 거래가격 및 거래시점은 해당자료의 출처를 기준하였으며, 기타 거래조건 등은 통상적인 것으로 전제하였습니다.

### 2. 인근 평가사례

(출처 : 한국감정평가사협회)

기호	소재지	건물명/동	층/호수	전유면적(㎡)	감정평가액(원)	전유면적당단가(원/㎡)	평가목적	기준시점	
								사용승인일	
#3	방화동 613-*외	마곡 그랑시엘	3/ 3**	41	339,000,000	8,268,293	경매	2024.08.12	
								2021.06.15	
#4	공항동 45-**	에테르힐스	12/ 12**	47.49	440,000,000	9,265,108	담보	2024.09.02	
								2023.02.20	

# 감정평가액의 산출근거 및 결정의견

## 3. 인근 유사부동산의 가격수준

지리적 위치	이용상황	층수	가격수준(원/㎡)	비고
본건 인근	오피스텔	-	전유면적(㎡) 당 7,800,000 ~ 8,800,000	층별, 위치별에 따라 가격차이 존재함.

## 4. 인근 유사부동산의 경매통계 분석

(출처: <http://www.infocare.co.kr>)

구 분	서울 강서구 방화동		비 고
	낙찰가율	낙찰건수(울)	
집합건물/ 오피스텔	68.43(%)	1건(68.43%)	최근 1년 평균
집합건물/ 오피스텔(주거)	60.91(%)	4건(59.03%)	최근 1년 평균

# 감정평가액의 산출근거 및 결정의견

## IV. 거래사례비교법에 의한 가액

### 1. 비교사례의 선정

#### 가. 비교사례의 선정 및 그 사유

상기 참고자료 중 대상과 인근지역에 위치하여 위치적 유사성이 있고, 용도지역·이용상황 등에서 물적 유사성이 있어 가치형성요인의 비교가 가능한 사례로서, 거래사정이 정상적이라고 인정되는 사례나 정상적인 것으로 보정 가능한 사례인 다음의 거래사례를 비교사례로 선정하였습니다.

본건 기호	비교사례 선정
#가	#1

#### 나. 선정된 비교사례

기호	소재지 지번	건물명/동	층 /호수	전유면적 (㎡)	실거래가액 (원)	전유면적당 단가(원/㎡)	거래시점 사용승인일
#1	방화동 90*	신마곡벽산 블루밍 제106동	12/ 12**	45.8505	379,000,000	8,265,995	2025.01.20
							2020.11.26

### 2. 사정보정

사정보정이란 가격의 산정에 있어서 수집된 거래사례에 거래관계자의 특수한 사정 또는 개별적인 동기가 개입되어 있거나 거래당사자가 시장사정에 정통하지 못하여 적정하지 않은 가격으로 거래된 경우 그러한 사정이 없는 가격수준으로 정상화하는 작업을 의미합니다.

결정의견	본 건 인근 및 유사지역 내 부동산의 거래사례 및 시세 등으로 미루어 볼 때 거래 당사자 간의 특수한 사정이나 개별적인 동기가 개입되어 있지 않은 정상적인 거래로 판단되는 바 별도의 사정보정은 필요하지 아니 합니다.
사정 보정치	1.00

# 감정평가액의 산출근거 및 결정의견

## 3. 시점수정

시점수정이란 비교사례의 거래시점과 대상물건의 기준시점이 불일치하여 가격수준의 변동이 있을 경우에 비교사례의 가격을 기준시점의 가격수준으로 수정하는 작업을 말하며, 본건 구분건물(오피스텔)은 한국부동산원에서 조사·발표하는 전국주택가격동향조사에 따른 월간동향 중 해당물건에 해당되는 오피스텔의 “월별 매매가격지수”를 활용하여 산정 하였습니다.

### 가. 매매가격지수 : 서울 강서구

[출처 : 한국부동산원, 단위 : %, 2021.06. = 100.0기준]

년도	1월	2월	3월	4월	5월	6월	7월	8월	9월	10월	11월	12월
2025	99.91	99.91	-	-	-	-	-	-	-	-	-	-
2024	99.9	99.83	99.74	99.66	99.63	99.63	99.72	99.81	99.84	99.88	99.88	99.87

### 나. 시점수정치

한국부동산원 R-ONE부동산통계시스템		시점		매매가격 적용지수	
				시점	지수
비교 사례	#1	거래시점	2025.01.20	2024년 12월	99.87
본건 기호	가	기준시점	2025.03.24	2025년 02월	99.91
시점 수정치		99.91 / 99.87 ≒ 1.00040			

- 거래시점이 2025.01.20로 2024년 12월 지수를 적용합니다.
- 기준시점이 2025.03.24로 2025년 02월 지수를 적용합니다.

# 감정평가액의 산출근거 및 결정의견

## 4. 가치형성요인 비교

### 가. 가치형성요인

(주거용)

구 분	
항 목	세 부 항 목
외부요인	대중교통의 편의성
	교육시설 등의 배치
	도심지 및 상업, 업무시설과의 접근성
	차량이용의 편리성
	공공시설 및 편익시설과의 배치
	자연환경(조망, 풍치, 경관 등) 등
건물요인	시공업체의 브랜드
	단지 내 총 세대수 및 최고 층수
	건물의 구조 및 마감상태
	경과연수에 따른 노후도
	단지 내 면적구성(대형, 중형, 소형)
	단지 내 통로구조(복도식/계단식) 등
개별요인	층별 효용, 향별 효용, 위치별 효용(동별 및 라인별)
	전유부분의 면적 및 대지사용권의 크기
	내부 평면방식(베이)
	간선도로 및 철도 등에 의한 소음
기타요인	기타 가치에 영향을 미치는 요인(환가성, 안정성 등)

# 감정평가액의 산출근거 및 결정의견

## 나. 가치형성요인 비교치

구 분	외부요인	건물요인	개별요인	기타요인	가치형성요인 비교치
기호(가) /비교사례(#1)	1.00	1.00	1.00	1.00	1.000
결정의견					

### 기호(가)

비교사례(#1) 대비 대체로 유사합니다.

# 감정평가액의 산출근거 및 결정의견

## 5. 거래사례비교법에 의한 시산가액

### 가. 산출가액

비준가액 = 사례단가 x 사정보정 x 시점수정 x 가치형성요인 비교

기호	사례단가 (원/㎡)	사정보정	시점수정	가치형성 요인비교치	산출단가 (원/㎡)
가	8,265,995	1.00	1.00040	1.000	8,269,301

### 나. 거래사례비교법에 의한 시산가액

기호	전유면적 (㎡)	산출단가 (원/㎡)	산정가액 (원)	결정가액 (원)	비고
가	46.8346	8,269,301	387,289,405	387,000,000	-
합 계	46.8346			387,000,000	

# 감정평가액의 산출근거 및 결정의견

## V. 감정평가액의 결정

### 1. 감정평가액의 결정의견

인근의 감정평가사례, 거래사례, 거래가격수준 등을 종합 고려할 때, 거래사례비교법으로 산출한 시산가액의 적정성이 인정되므로, 아래와 같은 거래사례비교법에 의한 시산가액을 대상물건의 감정평가액으로 결정하였습니다.

### 2. 감정평가액의 결정

구 분	수량	감정평가액(원)	비고
구분건물	1세대	387,000,000	-
감정평가액		387,000,000	





# 구분건물 감정평가요항표

- (1) 위치 및 주위환경                      (2) 교통상황                      (3) 건물의 구조                      (4) 이용상태
- (5) 설비내역                                  (6) 토지의 형상 및 이용상태                      (7) 인접 도로상태 등
- (8) 토지이용계획 및 제한상태                      (9) 공부와의 차이                      (10) 기타참고사항(임대관계 및 기타)

## (1) 위치 및 주위환경

본건은 서울특별시 강서구 방화동 소재 지하철5호선 "개화산역" 남동측 인근에 위치하며, 부근은 아파트단지, 오피스텔, 근린생활시설 등이 소재하는 지역으로서 제반 주위환경은 양호함.

## (2) 교통상황

본건까지 제반 차량의 진·출입이 가능하며, 인근으로 각종 노선버스정류장이 위치하고 근거리에 지하철5호선 "개화산역"이 소재하는 등 제반 대중교통사정은 양호함.

## (3) 건물의 구조

철근콘크리트구조 (철근)콘크리트지붕 지하2층/지상16층 내 제106동 제7층 제702호로서, (사용승인일 : 2020.11.26.)  
외벽 : 석재붙임 및 페어글라스 마감 등,  
내벽 : 벽지도배 및 일부 타일붙임 마감 등,  
창호 : 새시창호 등임.

## (4) 이용상태

주거용 오피스텔(주방 및 거실, 방2, 화장실 등)로 이용중임.

## (5) 설비내역

기본적인 위생설비 및 급배수설비, 화재탐지 및 경보설비, 승강기설비 등이 되어있음.

## (6) 토지의 형상 및 이용상태

# 구분건물 감정평가요항표

- (1) 위치 및 주위환경                      (2) 교통상황                      (3) 건물의 구조                      (4) 이용상태
- (5) 설비내역                                  (6) 토지의 형상 및 이용상태                      (7) 인접 도로상태 등
- (8) 토지이용계획 및 제한상태                      (9) 공부와의 차이                      (10) 기타참고사항(임대관계 및 기타)

본건은 인접토지 및 도로 대비 등고평탄한 세장형 토지로서 ‘업무시설(오피스텔), 기타공공시설’ 건부지로 이용중임.

### (7) 인접 도로상태등

본건 서측으로 노폭 약12미터 내외, 북측·남측·동측으로 노폭 약6미터 내외의 포장도로와 각각 접함.

### (8) 토지이용계획 및 제한상태

도시지역 , 준주거지역 , 중요시설물보호지구(공항) , 도로(접합) , 소로2류(폭 8m~10m)(저축) , 소로3류(폭 8m 미만)(저축), 가축사육제한구역(지역경제과 확인 요망)<가축분뇨의 관리 및 이용에 관한 법률>, 수평표면구역(수평표면)<공항시설법>, 상대보호구역(2014-09-26)(학교환경위생정화구역(강서교육지원청에 반드시 확인 요망)<학교보건법><교육환경 보호에 관한 법률>, 상대보호구역(강서교육지원청에 반드시 확인 요망)<교육환경 보호에 관한 법률>, 상대보호구역(학교환경위생정화구역(강서교육지원청에 반드시 확인 요망)<학교보건법><교육환경 보호에 관한 법률>, 절대보호구역(학교환경위생정화구역(강서교육지원청에 반드시 확인 요망)<학교보건법><교육환경 보호에 관한 법률>, 대공방어협조구역(위탁고도:77-257m)<군사기지 및 군사시설 보호법>, 정비구역(개화산역세권 장기전세주택 도시환경정비구역)<도시 및 주거환경정비법>, 과밀억제권역<수도권정비계획법>, 토지거래계약에관한허가구역(2024-09-05)(지정기간: 2024년 9월 10일 ~ 2029년 9월 9일, 지목 도로 한정)임.

### (9) 공부와의 차이

해당사항 없음.

# 구분건물 감정평가요항표

- |                   |                   |                        |          |
|-------------------|-------------------|------------------------|----------|
| (1) 위치 및 주위환경     | (2) 교통상황          | (3) 건물의 구조             | (4) 이용상태 |
| (5) 설비내역          | (6) 토지의 형상 및 이용상태 | (7) 인접 도로상태 등          |          |
| (8) 토지이용계획 및 제한상태 | (9) 공부와의 차이       | (10) 기타참고사항(임대관계 및 기타) |          |

(10) 기타참고사항(임대관계 및 기타)

임대관계 등은 미상임.

# 광역 위치도



소재지	서울특별시 강서구 방화동 904 신마곡벽산블루밍 제106동 제7층 제702호
-----	--

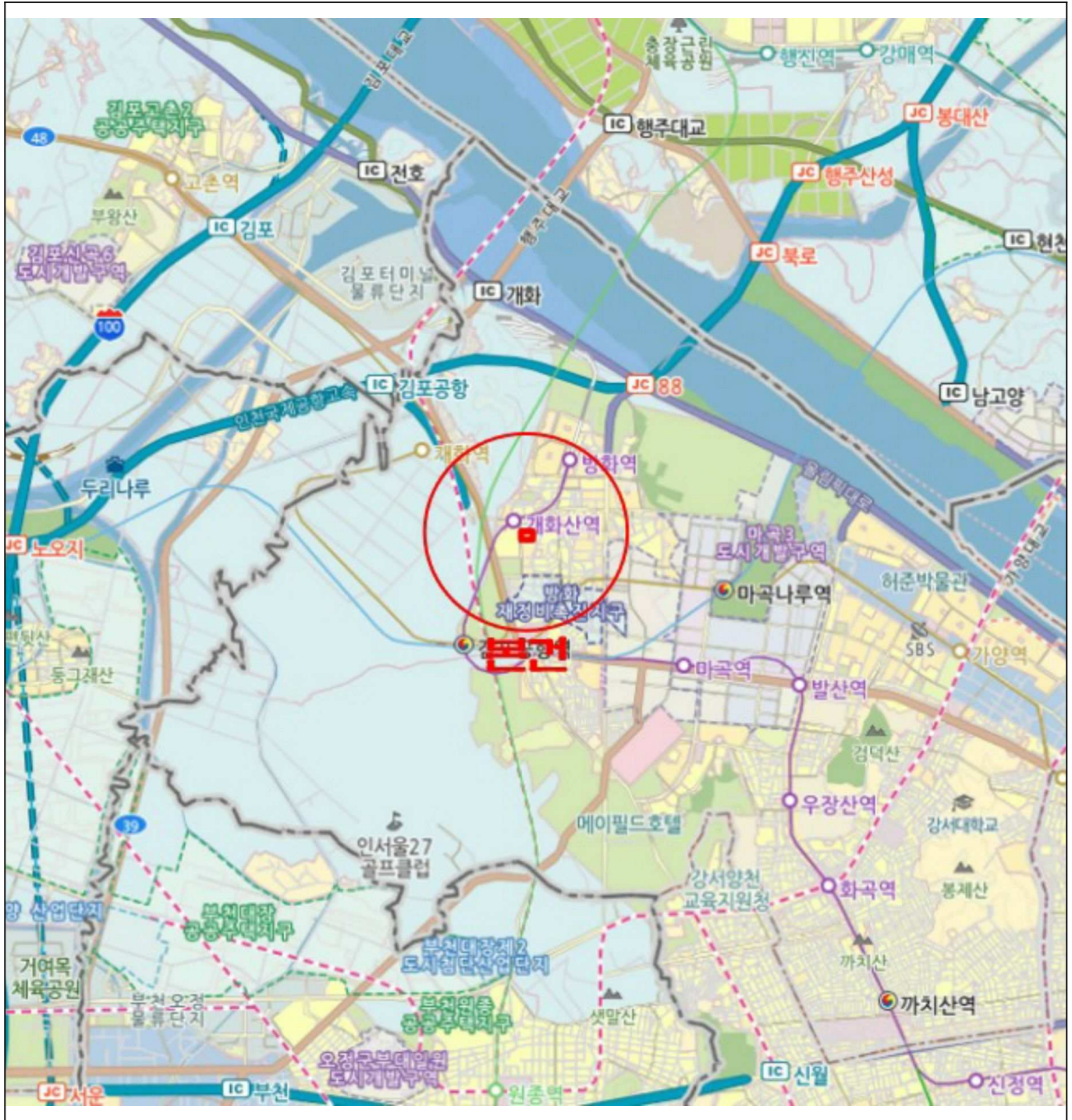

# 상 세 위 치 도



<b>소재지</b>	서울특별시 강서구 방화동 904 신마곡벽산블루밍 제106동 제7층 제702호
------------	--



**거래사례 #1**  
 소재지 : 방화동 90\*  
 건물명 : 신마곡벽산블루밍 제106동  
 층·호수 : 제12층 제12\*\*호  
 단 가 : 8,265,995원/㎡  
 거래시점 : 2025.01.20.

**거래사례 #2**  
 소재지 : 방화동 90\*  
 건물명 : 신마곡벽산블루밍 제106동  
 층·호수 : 제11층 제11\*\*호  
 단 가 : 7,890,472원/㎡  
 거래시점 : 2024.07.08.

**평가전례 #3(경매)**  
 소재지 : 방화동 613-1외  
 건물명 : 마곡그랑시엘  
 층·호수 : 제3층 제3\*\*호  
 단 가 : 8,268,293원/㎡  
 기문시점 : 2024.08.12.

**평가전례 #4(담보)**  
 소재지 : 공항동 45-1\*\*  
 건물명 : 에테르웍스  
 층·호수 : 제12층 제12\*\*호  
 단 가 : 9,265,108원/㎡  
 기문시점 : 2024.09.02.

# 건물이용 및 임대상황

**호별배지도**



**내부구조도**



< 서울특별시 강서구 방화동 904 신마곡벽산블루밍 제106동 제7층 제702호 >

임대부분	임차인	보증금(원)	월세(원)	비고
<div style="border: 1px solid red; width: 20px; height: 15px; display: inline-block;"></div>		임	대	
		미	상	

# 사 진 용 지

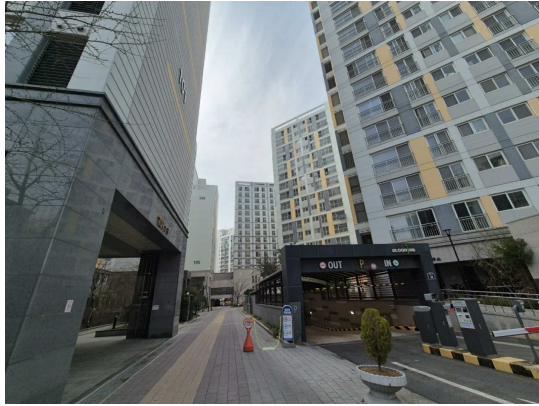

본건 단지 전경

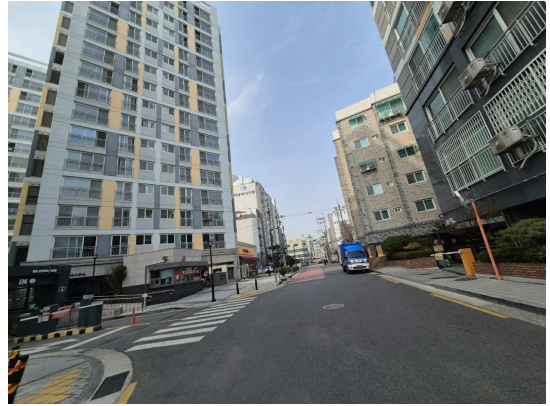

접면도로 및 주변환경

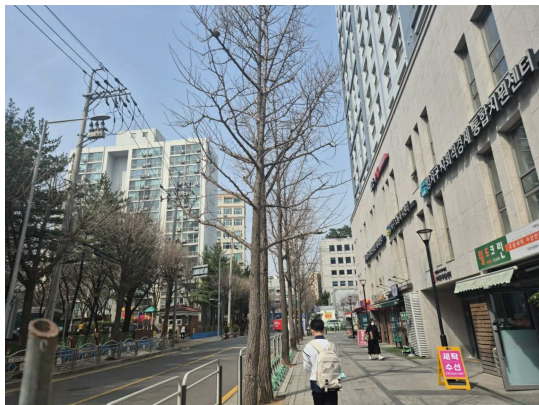

접면도로 및 주변환경

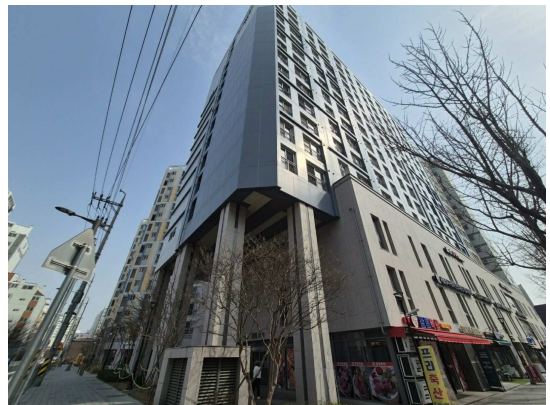

제106동 전경

# 사 진 용 지



본건 현관문 전경



본건 내부 전경

# 회 보 서

우)07938 서울특별시 양천구 국회대로 214 3층  
E-Mail : woosol01@kapaland.co.kr 홈페이지 : http://wsapp.co.kr/

TEL. 02-2088-5512  
FAX. 070-8290-5290

문서번호 : 12503-3005

시행일자 : 2025-03-24

수 신 : 서울남부지방법원 사법보좌관 황승환

참 조 : 경매16계

제 목 : 감 정 의뢰 에 대 한 회 보

선결			지		
접 수	일자 시간		시		
	번호		결 재 · 공 람		
처 리 과					
담 당 자					

1. 저희 (주)우솔감정평가법인의 업무에 협조하여 주심에 대하여 감사드리오며, 귀 법원의 무궁한 발전을 기원합니다.

2. 2025.03.19자 귀 제 『2025타경430』호로 저희 법인에 의뢰하신 『주식회사 다운그리 소유물건(2025타경430)』건에 대하여 첨부와 같이 감정하여 회보합니다.

첨 부 : 1. 감정평가서 1 부  
2. 청구서 1 부

(주)우솔감정평가법인

# 수수료 청구서

( 전화: 02-2088-5512, FAX: 070-8290-5290 )

문서번호 : 12503-3005

수 신 : 서울남부지방법원 사법보좌관 황승환 귀하

제 목 : 감정평가 의뢰에 대한 회신 및 수수료 납입통지

1. 2025.03.19 자 귀 제 『 2025타경430 』 호로

의뢰하신 『 주식회사 다운그리 소유물건(2025타경430) 』 에

대하여 불임과 같이 평가하여 회보합니다.

2. 위 건에 대하여 감정평가 보수 기준에 의거 아래와 같이 평가수수료를 청구하오니 정산하여 주시기 바랍니다.

## 청 구 내 역

과 목	금 액	비 고
평 가 수 수 료	496,560	
실 비	여 비	212,000
	토지조사비	-
	물건조사비	10,000
	공부발급비	12,000
	기타 실비	6,000
소 계	240,000	(250,000+337,000,000 x 11/10,000)x 0.8배 ≒ 496,560
특 별 용 역 비	-	
공 급 가 액	736,000	1,000원 미만 절사
부 가 세	73,600	
합 계	809,600	
기납부 착수금	-	
정 산 청 구 액	809,600	

붙 임 : 감정평가서 1 부

※ 송 금 처 ※

우리은행 : 1005-304-104426(예금주:(주)우솔감정평가법인)

(주)우솔감정평가법인 본사

대표이사 이정기