

감정평가서

Appraisal Report

건명 : 류장열(변경전 성명 : 유장열) 소유물건(2025타경5417)

의뢰인 : 청주지방법원 제천지원 사법보좌관 김학상

감정서번호 : 250912-1-085

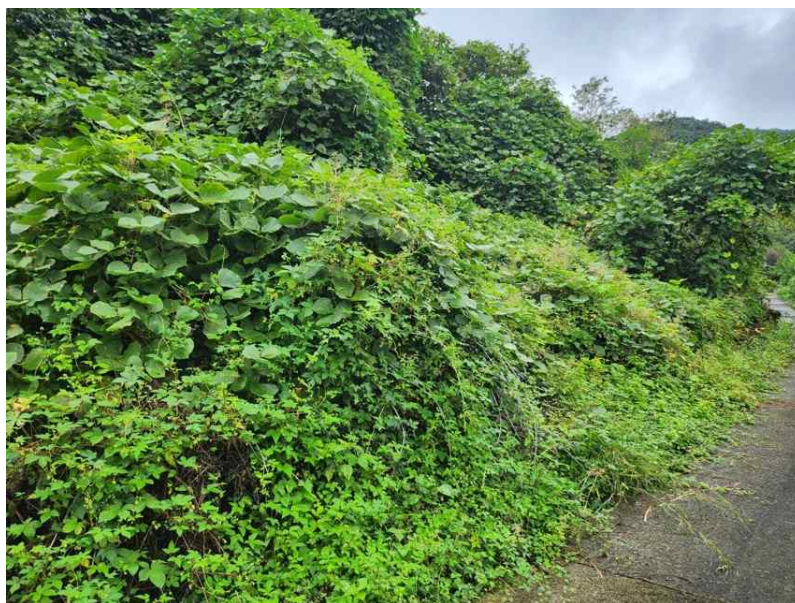

이 감정평가서는 감정평가 의뢰목적 외의 목적에 사용하거나 타인(의뢰인 제출처가 아닌 자)이 사용할 수 없을 뿐 아니라 복사, 개작(改作), 전재(轉載)할 수 없으며 이로 인한 결과에 대하여 감정평가업자는 책임을 지지 않습니다.

국원감정평가사사무소

TEL. 043-724-2500

FAX. 043-724-2501

(토지)감정평가표

본인은 감정평가에 관한 법규를 준수하고 감정평가이론에 따라 성실하고 공정하게 이 감정평가서를 작성하였기에 서명날인합니다.

감 정 평 가 사

(인)

신 수 병

감정평가액	일억삼천일백구십만육천원정 (₩131,906,000.-)					
의뢰인	청주지방법원 제천지원 사법보좌관 김학상	감정평가목적	법원경매			
제출처	청주지방법원 제천지원 경매1계	기준가치	시장가치			
소유자 (대상업체명)	류장열(변경전 성명 : 유장열) (2025타경5417)	감정평가조건	-			
목록표시 근거	귀 제시목록	기준시점	조사기간	작성일		
기타 참고사항	-	2025.09.18	2025.09.12 ~2025.09.18	2025.09.19		
감정평가 내용	공부(公簿)(의뢰)		사정		감정평가액	
	종류	면적(㎡) 또는 수량	종류	면적(㎡) 또는 수량	단가	금액
	토지	4,258	토지	4,258	-	131,906,000
	합계					₩131,906,000
감정평가액의 산출근거 및 결정의견						
" 별 지 참 조 "						

감정평가액 산출근거 및 그 결정에 관한 의견

I. 평가개요

1. 대상물건 개요

본건은 충청북도 제천시 한수면 송계리 소재 "한송초.중학교" 남서측 원거리에 위치하는 부동산(토지)으로서, 청주지방법원 제천지원의 경매 목적을 위한 감정평가 건입니다.

2. 감정평가의 근거

본건은 「감정평가 및 감정평가사에 관한 법률」, 「감정평가에 관한 규칙」, 「감정평가 실무기준」 등 관계법령의 규정과 감정평가 일반이론 등에 의거 감정평가하였습니다.

3. 기준가치 및 감정평가조건

1. 기준가치 및 기준시점

본건은 「감정평가에 관한 규칙」 제5조 제1항에 따라 '시장가치'를 기준으로 감정평가액 결정하였으며, 「감정평가에 관한 규칙」 제9조 제2항에 따라 대상물건의 가격조사 완료 일인 2025.09.18. 을 기준으로 평가합니다.

2. 실지조사 실시기간 및 내용

「감정평가에 관한 규칙」 제10조에 의거 2025.09.12. ~ 2025.09.18. 이며 실지조사 시 대상물건의 존재 여부, 대상물건의 공부 및 의뢰목록과 현황의 부합 여부, 대상물건의 특성 등 대상물건의 가치에 영향을 미치는 제반사항을 조사하여 대상물건을 확인하였습니다.

3. 감정평가조건

별도의 조건은 없습니다.

감정평가액 산출근거 및 그 결정에 관한 의견

4. 감정평가방법

본건은 토지로 구성된 부동산으로서, 물건의 특성 및 「감정평가 및 감정평가사에 관한 법률」, 「감정평가에 관한 규칙」 등 관계법령 및 감정평가에 관한 제 이론에 의거 감정평가 3방식(비교방식, 원가방식 및 수익방식) 중 아래와 같은 방식으로 감정평가하였습니다.

1. 감정평가 방법의 적용

부동산에 대한 감정평가는 다양한 평가방법에 의해 객관적이고 합리적인 시장가치의 도출이 요구되며 이에 부응하기 위한 방법으로

- 1) 대상물건의 재조달원가에 감가수정을 하여 대상물건의 가액을 산정하는 감정평가 방법인 “원가법”
- 2) 대상토지와 가치형성요인이 같거나 비슷하여 유사한 이용가치를 지닌다고 인정되는 표준지의 공시지가를 기준으로 대상토지의 현황에 맞게 시점수정, 지역요인 및 개별요인 비교, 그 밖의 요인의 보정을 거쳐 대상토지의 가액을 산정하는 감정평가방법인 “공시지가기준법”
- 3) 대상물건과 가치형성요인이 같거나 비슷한 물건의 거래사례와 비교하여 대상물건의 현황에 맞게 사정보정, 시점수정, 가치형성요인 비교 등의 과정을 거쳐 대상물건의 가액을 산정하는 감정평가방법인 “거래사례비교법”
- 4) 대상물건이 장래 산출할 것으로 기대되는 순이익이나 미래의 현금흐름을 환원하거나 할인하여 대상물건의 가액을 산정하는 감정평가방법인 “수익환원법” 등이 있습니다.

감정평가액 산출근거 및 그 결정에 관한 의견

2. 토지평가

본건 토지의 평가에서는 「감정평가 및 감정평가사에 관한 법률」 제3조 제1항 「감정평가에 관한 규칙」 제14조에 따라 감정평가의 대상이 된 토지와 가치형성요인이 같거나 비슷하여 유사한 이용가치를 지닌다고 인정되는 표준지의 공시지가를 기준으로 대상 토지의 현황에 맞게 시점수정, 지역요인 및 개별요인 비교, 그 밖의 요인의 보정을 거쳐 대상 토지의 가액을 산정하는 공시지가기준법을 적용하여 평가하되, 인근지역 내 최근 매매사례 중 대상과 비교 가능성이 높은 사례를 선정하여 현황에 맞게 사정보정 및 시점수정, 지역요인, 개별요인 비교 등의 과정을 거쳐 대상물건의 가액을 산정하는 거래사례비교법을 통해 합리성을 검토하였습니다.

5. 기타사항

1. 본건의 소재지, 지번, 지목, 면적 등은 귀 제시목록 및 관련 공부 등에 의거하였습니다.
2. 본건의 지적 및 경계 등은 지적공부 및 목측에 의거 개략적으로 조사하였으니, 경매진행 시 정확한 지적 및 경계 등의 확인이 필요한 경우 측량 등의 방법으로 재확인 하시기바랍니다.
3. 기호3지상에 자생하는 입목은 토지에 포함평가 하였습니다.

6. 대상부동산의 개황

	기호	소재지	지목	면적 (㎡)	용도지역	이용상황	개별공시지가 (2025년, 원/㎡)
토지	1	송계리 893	전	813	생산관리지역	묵전	28,900
	2	송계리 900	임야	423	농림지역	자연림	11,100
	3	송계리 898	전	655	생산관리지역	묵전	14,700
	4	송계리 920	전	1,564	생산관리지역	묵전	32,500
	5	송계리 916	전	803	생산관리지역	묵전	28,900

감정평가액 산출근거 및 그 결정에 관한 의견

II. 감정평가액 산출근거

1. 토지가격 산출

1. 공시지가기준법

1) 비교표준지 선정

본건과 용도지역, 주위환경, 이용상황 등 제반 가격형성요인이 동일 또는 유사하여 평가대상 토지와 인근에 위치하는 비교 가능성이 높은(2025.01.01.자 공시)아래의 표준지(A, B)를 비교표준지로 선정하였습니다

기호	소재지	지목	면적 (m ²)	용도 지역	이용 상황	형상 지세	도로 교통	공시지가 (원/m ²)
A	송계리 922	답	2,307.0	생산관리	전	부정형 완경사	세로(불)	32,500
B	송계리 938	임야	863.0	농림지역	전	부정형 완경사	세로(불)	17,000

2) 지가변동률

기 간	변 동 률	비 고
충청북도 제천시 생산관리 2025.01.01~ 2025.09.18	1.00566	2025.01.01 ~ 2025.07.31 : 0.450 2025.07.01 ~ 2025.07.31 : 0.073 (1 + 0.00450) * (1 + 0.00073 * 49/31) ≒ 1.00566
충청북도 제천시 농림지역 2025.01.01.~ 2025.09.18	1.00410	2025.01.01 ~ 2025.07.31 : 0.312 2025.07.01 ~ 2025.07.31 : 0.062 (1 + 0.00312) * (1 + 0.00062 * 49/31) ≒ 1.00410

감정평가액 산출근거 및 그 결정에 관한 의견

3) 지역요인 비교

본건은 비교표준지 'A, B,' 의 인근에 소재하는바, 지역요인은 동일합니다(1.00)

4) 개별요인 비교

① 개별요인 비교항목

개 별 요 인 (농경지대)		
조 건	항 목	세 항 목
접근조건	교통의 편부	취락과의 접근성
		농로의 상태
자연조건	일조 등	일조, 통풍
	토양, 토질	토양, 토질의 양부
	관개, 배수	배수의 양부
	재해의 위험성	수해의 위험성, 기타재해의 위험성
획지조건	면적, 경사 등	면적 경사
	경작의 편부	형상부정 및 장애물에 대한 장애의 정도
행정적조건	행정상의 조장 및 규제정도	보조금, 용자금 등 조장의 정도
		규제의 정도
기타조건	기 타	장래의 동향
		기타

개 별 요 인 (임야지대)		
조 건	항 목	세 항 목
접근조건	교통의 편부 등	인근 취락과의 접근성
		임도의 배치, 폭, 반출지점까지의 거리 등
자연조건	일조 등	일조, 통풍 등
	지세, 방위 등	표고, 방위, 경사

감정평가액 산출근거 및 그 결정에 관한 의견

		경사면의 위치, 경사의 굴곡
	토양, 토질	토양, 토질의 양부
행정적조건	행정상의 규제정도	용도지역, 지구, 구역, 지목
		기타규제
기타조건	기 타	장래의 동향
		기타

② 개별요인 비교

기호	가로조건	접근조건	자연조건	획지조건	행정적조건	기타조건	누계
1	-	1.00	1.00	1.00	1.00	1.00	1.000
2	-	0.85	0.80	-	1.00	1.00	0.680
3	-	0.85	0.95	1.00	1.00	1.00	0.808
4-5	-	0.95	0.98	1.00	1.00	1.00	0.931

기호(1): 본건은 접근조건(교통의 편부)등 제반조건이 유사합니다.

기호(2): 본건은 접근조건(교통의 편부) 및 자연조건(이용상태등)이 열세합니다.

기호(3): 본건은 접근조건(교통의 편부) 및 자연조건(이용상태등)이 열세합니다.

기호(4,5): 본건은 접근조건(교통의 편부) 및 자연조건(이용상태등)이 열세합니다.

5) 그 밖의 요인

① 그 밖의 요인 보정의 필요성

「감정평가에 관한 규칙」 제14조의 규정 및 대법원 판례 [2003다 3820(2004. 05.14 선고), 2002두 5054(2003.07.25.선고)] (99두7968), 국토교통부 유권해석(건설부토정 3 0241-36538, 1991.12.28) 등에서 그밖의 요인보정의 필요성을 인정하고 있는바, 평가 대상 토지가 속하고 있는 인근지역 내 평가선례 등을 참작하여 그밖의 요인으로 보정하고자 합니다.

감정평가액 산출근거 및 그 결정에 관한 의견

② 최근 3년간 본건 개별 공시지가 변동추이(단위: 원/m²)

연 도	2023년	2024년	2025년
기호 1	28,500	28,700	28,900
기호 2	12,400	11,200	11,100
기호 3	14,500	14,600	14,700
기호 4	32,000	32,300	32,500
기호 5	28,500	28,700	28,900

③ 인근 지가수준

본건 인근 유사형 토지의 지가수준은

기호1,3-5 : @30,000~40,000원/m²

기호2 : @20,000~40,000원/m² 입니다.

④ 사례[출처: 감정평가사협회 정보, KAIS, 등기사항전부증명서]

기호	소재지	지 목	용도 지역	기준시점 거래시점	목 적	토지단가 (원/m ²)	비고
가	송계리 90*	전	생산관리	2019.02.28	경매	21,000	-
나	송계리 38*	전	생산관리	2025.01.08	경매	46,000	선정
다	송계리 94*	전	생산관리	2019.02.28	경매	21,000	-
라	송계리 234-*	임야	농림지역	2022.11.15	실거래	25,000	선정
마	송계리 18*	임야	농림지역	2022.12.15	시가참고	40,500	-

감정평가액 산출근거 및 그 결정에 관한 의견

⑤ 그 밖의 요인 보정치 결정

*1) 사례선정 : 지리적으로 근접하며 비교가능성이 있는 사례 기호 '나, 라,' 를 선정 하였습니다.

기호	소재지	지목	용도지역	기준시점 거래시점	목적	토지단가 (원/m ²)	비고
가	송계리 905	전	생산관리	2019.02.28	경매	21,000	-
나	송계리 386	전	생산관리	2025.01.08	경매	46,000	선정
다	송계리 940	전	생산관리	2019.02.28	경매	21,000	-
라	송계리 234-1	임야	농림지역	2022.11.15	실거래	25,000	선정
마	송계리 187	임야	농림지역	2022.12.15	시가참고	40,500	-

*2) 시점수정

기 간	변 동 률	비 고
충청북도 제천시 생산관리 2025.01.08~ 2025.09.18	1.00576	2025.01.01 ~ 2025.01.31 : -0.041 2025.02.01 ~ 2025.02.28 : 0.074 2025.03.01 ~ 2025.03.31 : 0.080 2025.04.01 ~ 2025.04.30 : 0.086 2025.05.01 ~ 2025.05.31 : 0.095 2025.06.01 ~ 2025.06.30 : 0.083 2025.07.01 ~ 2025.07.31 : 0.073 $(1 - 0.00041 * 24/31) * (1 + 0.00074) * (1 + 0.00080) * (1 + 0.00086) * (1 + 0.00095) * (1 + 0.00083) * (1 + 0.00073) * (1 + 0.00073 * 49/31)$ ≈ 1.00576

감정평가액 산출근거 및 그 결정에 관한 의견

충청북도 제천시 농림지역 2022.11.15.~ 2025.09.18	1.01112	2022.11.01 ~ 2022.11.30 : 0.050 2022.12.01 ~ 2022.12.31 : 0.048 2023.01.01 ~ 2023.12.31 : -0.119 2024.01.01 ~ 2024.12.31 : 0.744 2025.01.01 ~ 2025.07.31 : 0.312 2025.07.01 ~ 2025.07.31 : 0.062 $(1 + 0.00050 * 16/30) * (1 + 0.00048) * (1 - 0.00119) * (1 + 0.00744) * (1 + 0.00312) * (1 + 0.00062 * 49/31) = 1.01112$
---	---------	--

*3) 지역요인 비교: 사례 기호 '나, 라' 는 비교표준지 'A, B' 의 인근에 소재하는바, 지역요인은 동일합니다.(1.00)

*4) 개별요인비교

표준지	사례	가로 조건	접근 조건	자연.환경조건	획지 조건	행정적 조건	기타 조건	격차율
A	나	-	0.85	0.90	1.00	1.00	1.00	0.765
		표준지는 사례대비 접근조건(교통의 편부) 자연조건(경사도) 열세합니다.						
B	라	-	0.90	0.94	1.00	1.00	1.00	0.846
		표준지는 사례대비 접근조건(교통의 편부) 자연조건(경사도) 열세합니다.						

*5) 사례 기준 비교표준지 가격

감정평가액 산출근거 및 그 결정에 관한 의견

표준지	사례		시점 수정	지역 요인	개별 요인	산출가격 (원/㎡)
	기호	가격(원/㎡)				
A	나	46,000	1.00576	1.00	0.765	35,393
B	라	25,000	1.01112	1.00	0.846	21,385

*6) 기준시점 비교표준지 가격

표준지	공시기준일	비교표준지 가격(원/㎡)	시점수정	산출가격(원/㎡)
A	2025.01.01	32,500	1.00566	32,684
B	2025.01.01	17,000	1.00410	17,070

*7) 그 밖의 요인 보정치 결정

본건과 유사한 이용가치를 지닌 인근 토지의 적정 가격수준, 본건의 이용상황, 평가선례, 인근지역 내 유사토지의 거래수준 등을 종합적으로 고려하여, 그 밖의 요인 보정치를 아래와 같이 적용하였습니다.

표준지	사례기준 비교표준지 가격 (A)	기준시점 비교표준지 가격 (B)	격차율 ((A)/(B))	그 밖의 요인 보정치 결정
A	35,393	32,684	1.0829	1.08
B	21,385	17,070	1.2528	1.25

감정평가액 산출근거 및 그 결정에 관한 의견

6) 공시지가 기준법에 의한 토지가격의 결정

연번	표준지		시점 수정	지역 요인	개별 요인	그 밖의 요인	산출단가 (원/㎡)	결정단가 (원/㎡)
	기호	공시지가						
1	A	32,500	1.00566	1.00	1.000	1.08	35,299	35,000
2	B	17,000	1.00410	1.00	0.680	1.25	14,509	15,000
3	A	32,500	1.00566	1.00	0.808	1.08	28,521	29,000
4	A	32,500	1.00566	1.00	0.931	1.08	32,863	33,000
5	A	32,500	1.00566	1.00	0.931	1.08	32,863	33,000

2. 거래사례비교법

1) 거래사례 선정

본건과 용도지역, 이용상황 등이 유사하고 물적, 위치적 유사성이 인정되는 다음의 거래사(사2, 사4)를 선정하였습니다.

* 거래사례[출처: KAIS, 등기사항전부증명서]

기호	소재지	지목	용도 지역	기준시점 거래시점	목적	토지단가 (원/㎡)	비고
사1	송계리 456-*	과수원	생산관리	2022.03.08	실거래	29,333	-
사2	송계리 94*	전	생산관리	2022.10.17	실거래	40,322	-
사3	송계리 66*	전	생산관리	2022.01.27	실거래	42,932	-
사4	송계리 234-*	임야	농림지역	2022.11.15	실거래	25,000	-
사5	송계리 234-*	임야	농림지역	2022.11.15	실거래	46,296	-

감정평가액 산출근거 및 그 결정에 관한 의견

2) 사정보정

사정보정이란 가격의 산정에 있어서 수집된 거래사례에 거래 관계자의 특수한 사정 또는 개별적인 동기가 개입되어 있거나 거래 당사자가 시장사정에 정통하지 못하여 적정하지 않은 가격으로 거래된 경우, 그러한 사정이 없는 정상적인 가격수준으로 정상화하는 작업을 의미하며, 선정된 사례는 인근 지가수준 등을 검토할 때 특별한 사정은 개입되지 않은 것으로 판단됩니다.(1.00

3) 지가변동률

기 간	변동률	비 고
충청북도 제천시 생산관리 2022.10.17~ 2025.09.18	1.01982	2022.10.01 ~ 2022.10.31 : 0.090 2022.11.01 ~ 2022.11.30 : 0.005 2022.12.01 ~ 2022.12.31 : -0.014 2023.01.01 ~ 2023.12.31 : 0.431 2024.01.01 ~ 2024.12.31 : 0.938 2025.01.01 ~ 2025.07.31 : 0.450 2025.07.01 ~ 2025.07.31 : 0.073 $(1 + 0.00090 * 15/31) * (1 + 0.00005) * (1 - 0.00014) * (1 + 0.00431) * (1 + 0.00938) * (1 + 0.00450) * (1 + 0.00073 * 49/31)$ ≈ 1.01982
충청북도 제천시 농림지역 2022.11.15~ 2025.09.18	1.01112	2022.11.01 ~ 2022.11.30 : 0.050 2022.12.01 ~ 2022.12.31 : 0.048 2023.01.01 ~ 2023.12.31 : -0.119 2024.01.01 ~ 2024.12.31 : 0.744 2025.01.01 ~ 2025.07.31 : 0.312 2025.07.01 ~ 2025.07.31 : 0.062 $(1 + 0.00050 * 16/30) * (1 +$

감정평가액 산출근거 및 그 결정에 관한 의견

		$0.00048) * (1 - 0.00119) * (1 + 0.00744) * (1 + 0.00312) * (1 + 0.00062 * 49/31)$ ≈ 1.01112
--	--	--

4) 지역요인 비교

본건은 거래사레 인근에 소재하는바, 지역요인은 동일합니다.(1.00)

5) 개별요인비교

기호	가로조건	접근조건	자연조건	획지조건	행정적조건	기타조건	누계
1/사2	-	1.00	1.00	1.00	1.00	1.00	1.000
2/사4	-	0.80	0.80	1.00	1.00	1.00	0.640
3/사2	-	0.90	0.85	1.00	1.00	1.00	0.765
4-5/사2	-	0.95	0.90	1.00	1.00	1.00	0.855

- 기호(1): 본건은 접근조건(교통의 편부)등 제반조건이 유사합니다.
 기호(2): 본건은 접근조건(교통의 편부) 및 자연조건(이용상태등)이 열세합니다.
 기호(3): 본건은 접근조건(교통의 편부) 및 자연조건(이용상태등)이 열세합니다.
 기호(4,5): 본건은 접근조건(교통의 편부) 및 자연조건(이용상태등)이 열세합니다.

감정평가액 산출근거 및 그 결정에 관한 의견

6) 거래사례비교법에 의한 토지가격의 결정

기호	거래사례 토지단가	사정 보정	시점 수정	지역 요인	개별 요인	산출단가 (원/m ²)	결정단가 (원/m ²)
1	40,322	1.00	1.01982	1.00	1.000	41,121	41,000
2	25,000	1.00	1.01112	1.00	0.640	16,178	16,000
3	40,322	1.00	1.01982	1.00	0.765	31,458	31,000
4	40,322	1.00	1.01982	1.00	0.855	35,159	35,000
5	40,322	1.00	1.01982	1.00	0.855	35,159	35,000

3. 토지가격 결정

1) 산정된 시산가액 (단위: 원/m²)

구 분	공시지가기준법에 의한 시산가액	거래사례비교법에 의한 시산가액
기호 1	35,000	41,000
기호 2	15,000	16,000
기호 3	29,000	31,000
기호 4	33,000	35,000
기호 5	33,000	35,000

2) 검토 및 토지가격 결정

산정된 시산가액은 위와 같으며, 「감정평가 및 감정평가사에 관한 법률」 및 「감정평가에 관한 규칙」 제14조에 근거한 공시지가 기준 평가액은 거래사례비교법에 의한 비준가격에 의하여 그 적정성이 지지되고 있는바, 공시지가 기준평가에 의한 가격으로 토지 감정평가액을 결정하였습니다.

감정평가액 산출근거 및 그 결정에 관한 의견

Ⅲ. 감정평가액 결정

1. 감정평가액

구 분	사정면적(m ²)	적용단가(원/m ²)	감정평가액(원)	비 고	
토지	기호 1	813	35,000	28,455,000	묵전
	기호 2	423	15,000	6,345,000	자연림
	기호 3	655	29,000	18,995,000	묵전
	기호 4	1,564	33,000	51,612,000	묵전
	기호 5	803	33,000	26,499,000	묵전
합 계			131,906,000		

2. 결정의견

상기의 평가사례 및 거래사례, 인근지역 가격수준 등의 가격자료와 평가물로서의 안정성 등을 종합적으로 검토할 때, 공시지가 기준법에 의한 토지가액의 합리성이 인정되므로 상기금액을 대상물건의 감정평가액으로 결정하였습니다.

3. 그 밖의 사항

해당사항 없습니다.

토지 감정평가명세표

일련 번호	소재지	지번	지 목 및 용 도	용도지역 및 구 조	면 적 (㎡)		단 가	금 액	비 고
					공 부	사 정			
1	충청북도 제천시 한수면 송계리	893	전	생산관리지역	813	813	35,000	28,455,000	현황 "목전"
2	충청북도 제천시 한수면 송계리	900	임야	농림지역	423	423	15,000	6,345,000	
3	충청북도 제천시 한수면 송계리	898	전	생산관리지역	655	655	29,000	18,995,000	현황 "목전"
4	충청북도 제천시 한수면 송계리	920	전	생산관리지역	1,564	1,564	33,000	51,612,000	현황 "목전"
5	충청북도 제천시 한수면 송계리	916	전	생산관리지역	803	803	33,000	26,499,000	현황 "목전"
합 계								₩131,906,000.-	
				이	하	여	백		

토지 감정평가요항표

(1) 위치 및 주위환경	(2) 교통상황	(3) 형태 및 이용상태
(4) 인접 도로상태	(5) 토지이용계획 및 제한상태	(6) 제시목록 외의 물건
(7) 공부와의 차이	(8) 기타 참고사항(임대관계 및 기타)	

(1) 위치 및 주위환경

본건은 충청북도 제천시 한수면 송계리 소재 "한송초등학교" 남서측 원거리에 위치하며 주위는 농경지, 임야 등으로 형성된 산간지대임.

(2) 교통상황

본건 및 인근까지 소형차량 및 농기계의 접근은 가능하나 산간지대에 소재하여 제반 교통사정은 불편함.

(3) 형태 및 이용상태

기호(1-3)는 부정형의 토지로 남하향의 완경사를 이루며, 기호(1,3) 목전상태이며 기호(2)는 자연림임.
기호(4,5)는 부정형의 토지로 북하향의 완경사를 이루는 목전상태의 토지임.

(4) 인접 도로상태

기호(1)는 동측으로 노폭 2-3미터의 포장도로와 접하며, 기호(2-5)는 지적상 맹지이며, 인접지를 통하여 접근이 가능함.

(5) 토지이용계획 및 제한상태

기호(1,3,5):생산관리지역,가축사육제한구역(일부제한지역 2000m)〈가축분뇨의 관리 및 이용에 관한 법률〉,공장설립승인지역(2020-10-16)〈수도법〉,영농여건불리농지

기호(2):농림지역,가축사육제한구역(일부제한지역 2000m)〈가축분뇨의 관리 및 이용에 관한 법률〉,보전산지〈산지관리법〉,임업용산지〈산지관리법〉

기호(4):생산관리지역,가축사육제한구역(일부제한지역 500m)〈가축분뇨의 관리 및 이용에 관한 법률〉,공장설립승인지역(2020-10-16)〈수도법〉,영농여건불리농지

(6) 제시목록 외의 물건

기호(2)는 임지상에 잡목이 자생하고 있음.

(7) 공부와의 차이

기호(1,3-5)는 공부상 지목은 "전" 이나 현황 장기간 방치된 목전 상태의 토지임.

(8) 기타참고사항(임대관계 및 기타)

임대관계는 미상임.

광역위치도



소재지	충청북도 제천시 한수면 송계리 893 외
-----	------------------------

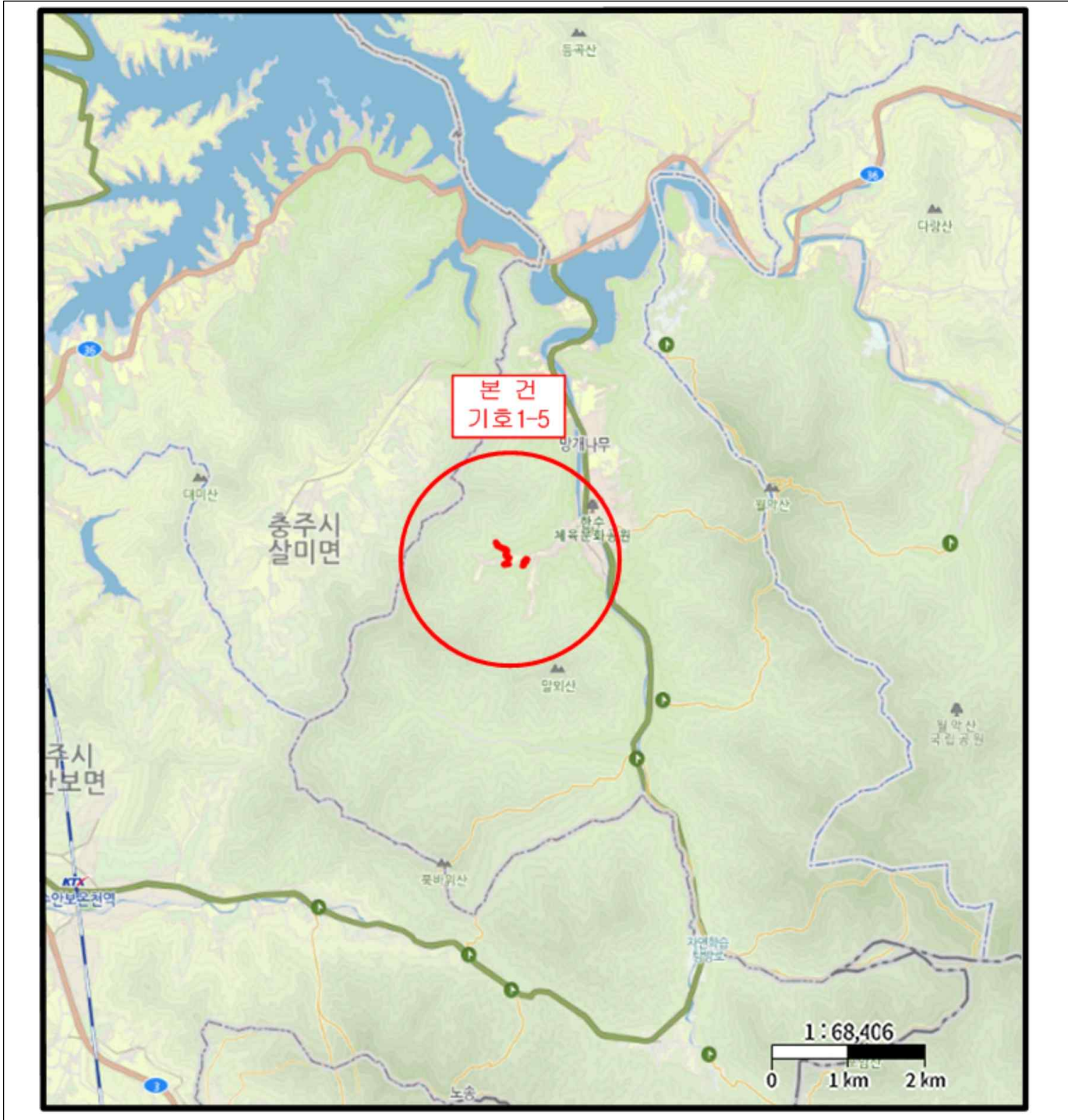

항공 위치도



소재지

충청북도 제천시 한수면 송계리 893 외

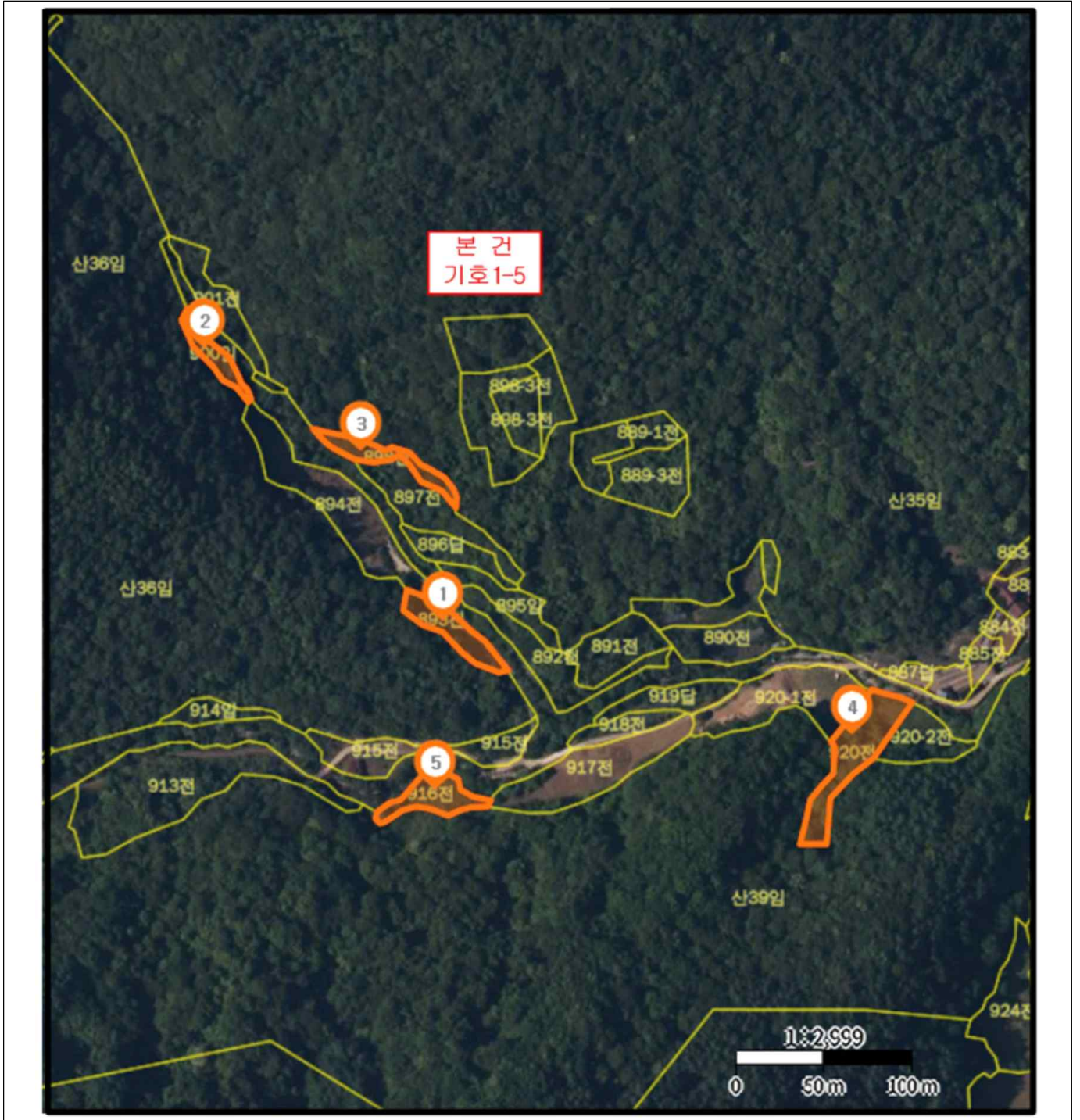

위치도



소재지 충청북도 제천시 한수면 송계리 893 외

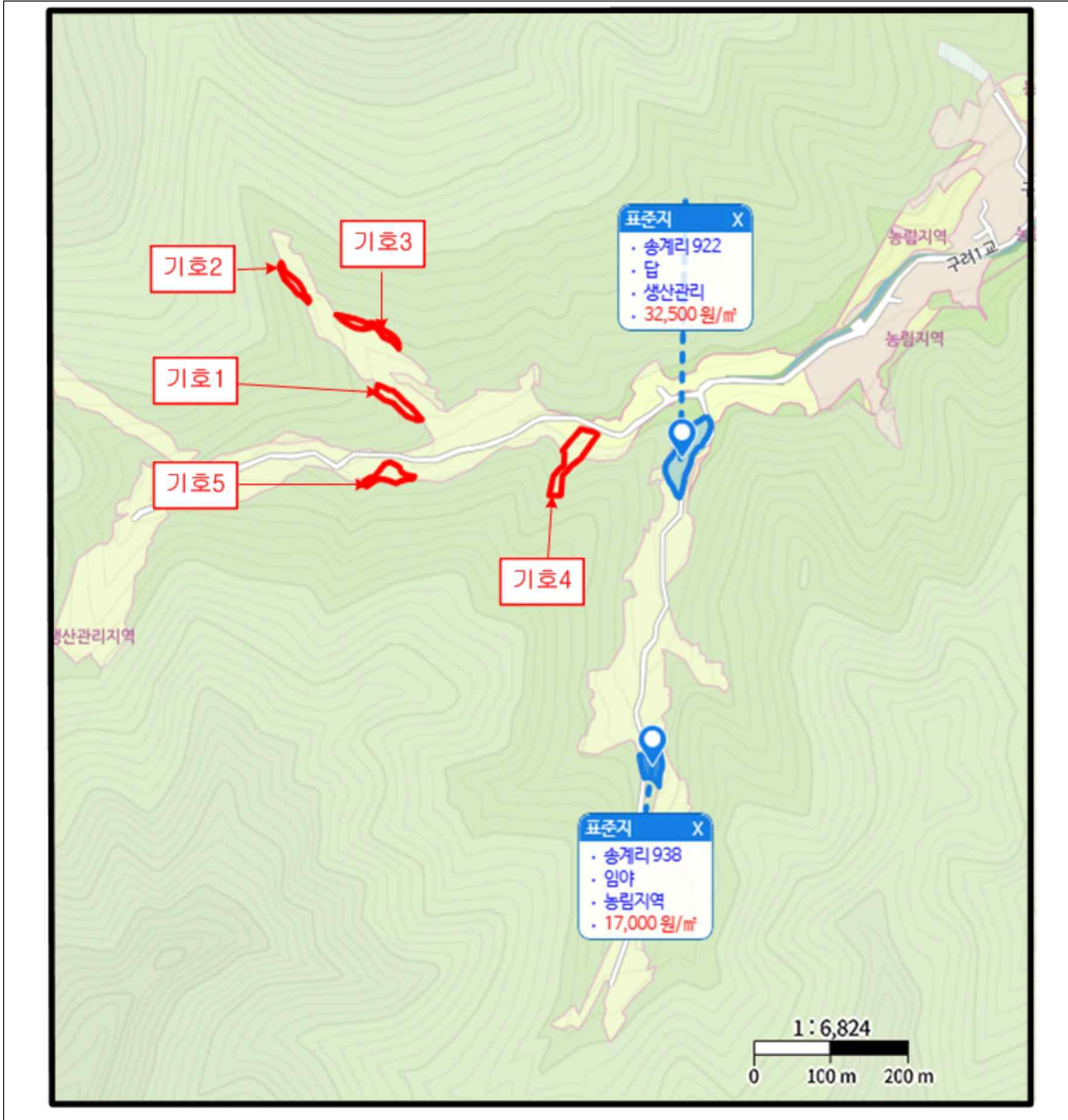

지 적 도

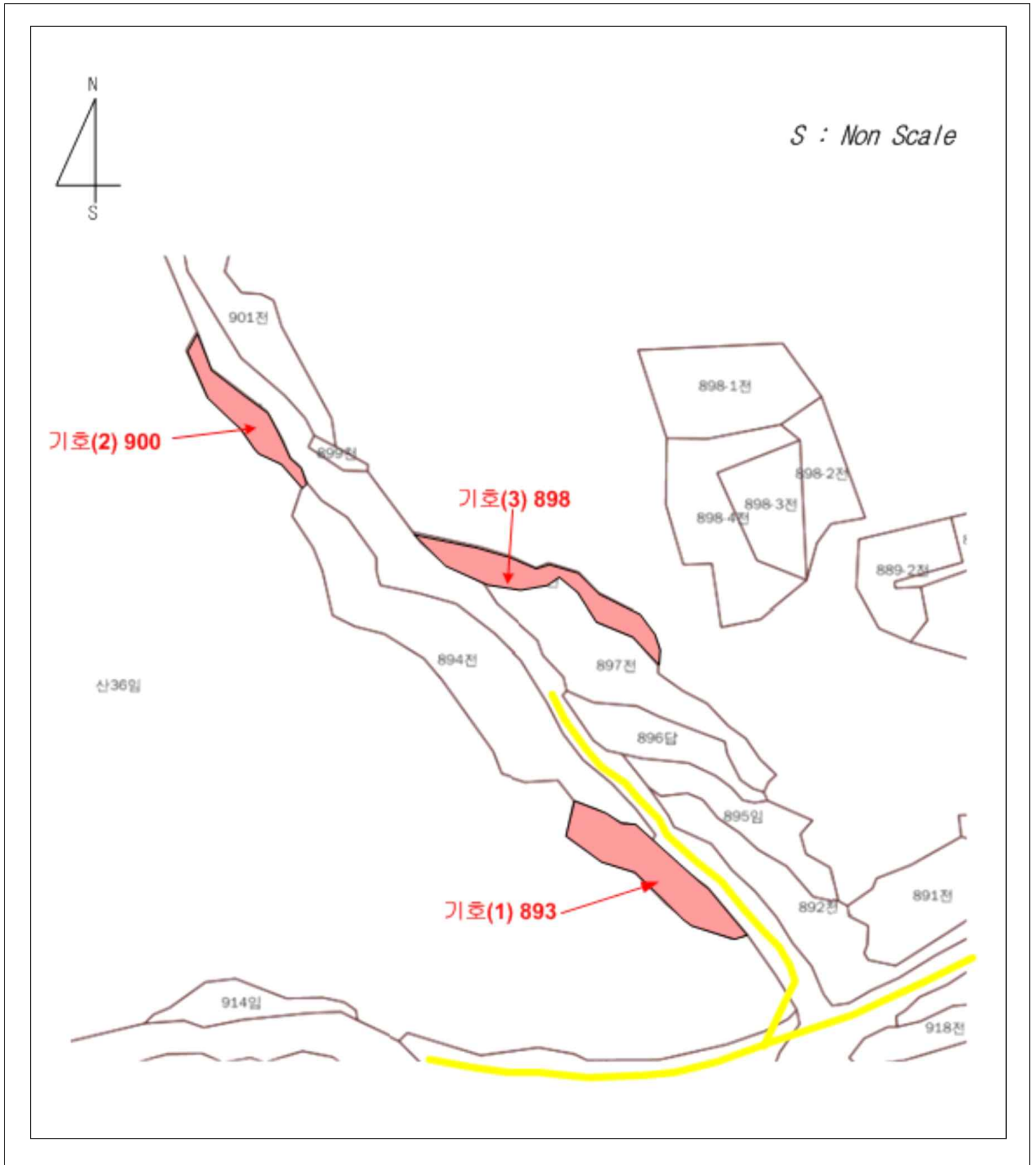

지 적 도

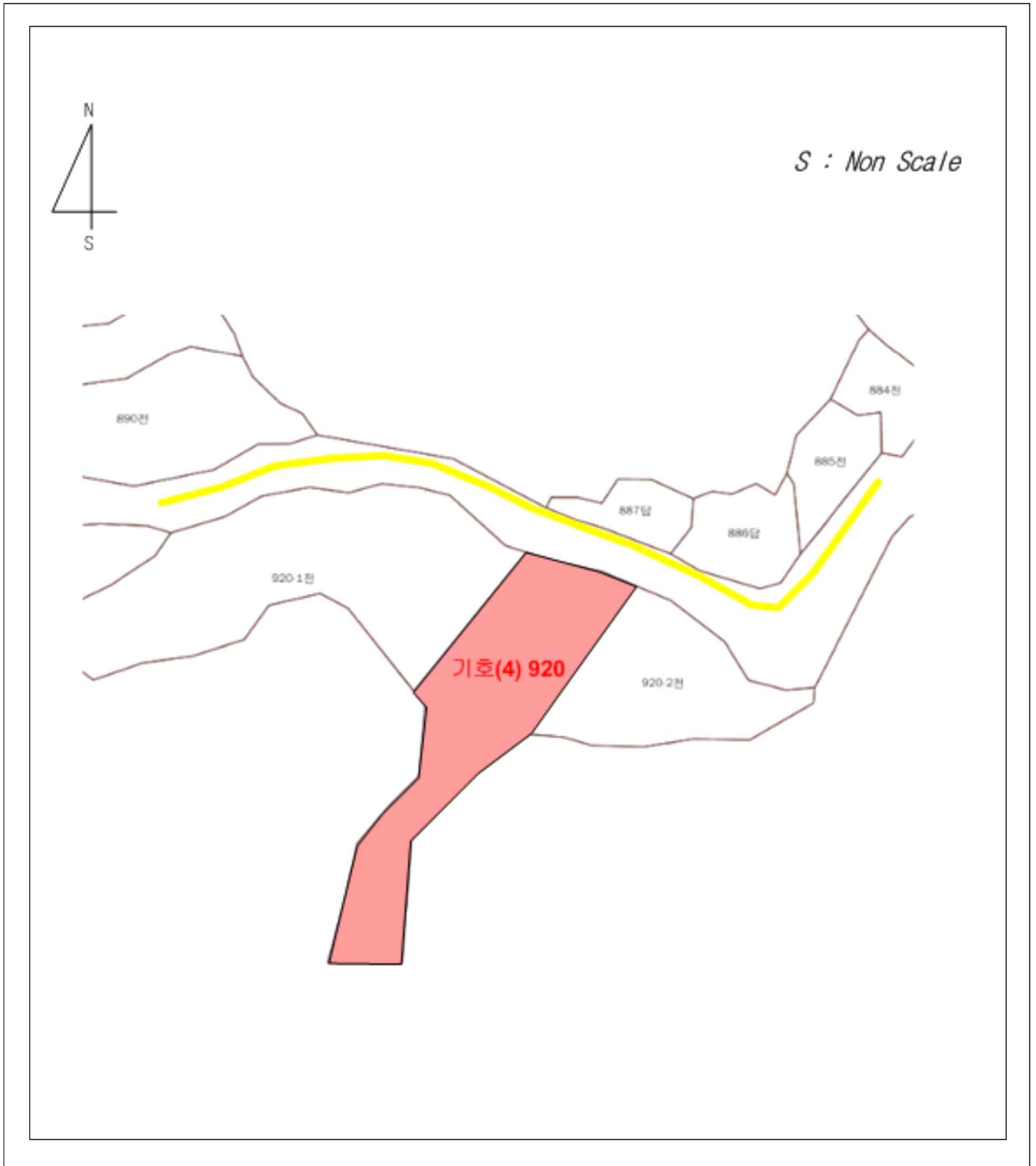

지 적 도

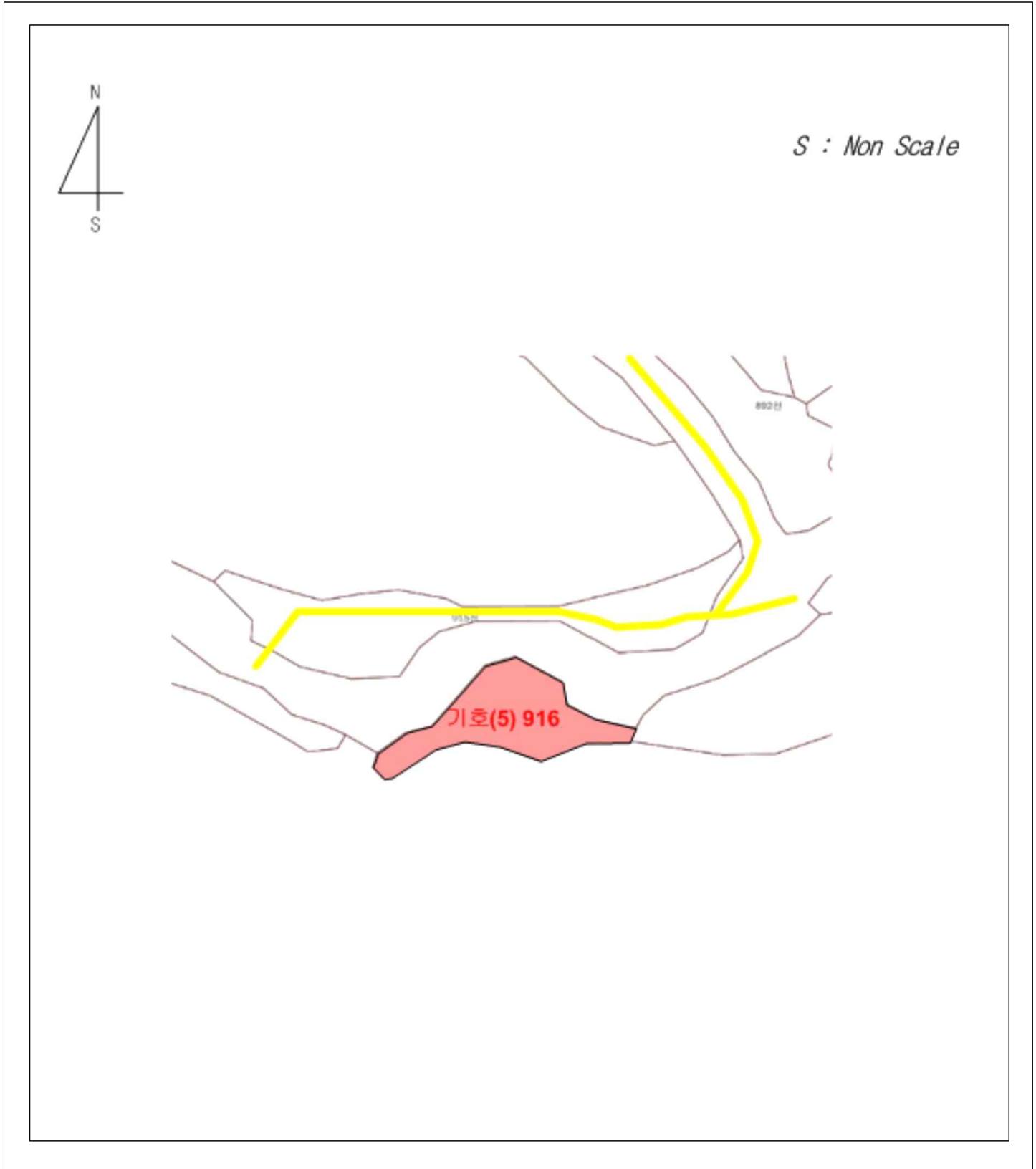

사 진 용 지



기호 1 (남측촬영)



기호 1 (북측촬영)



기호 2



기호 3

사 진 용 지



기호 4



기호 4

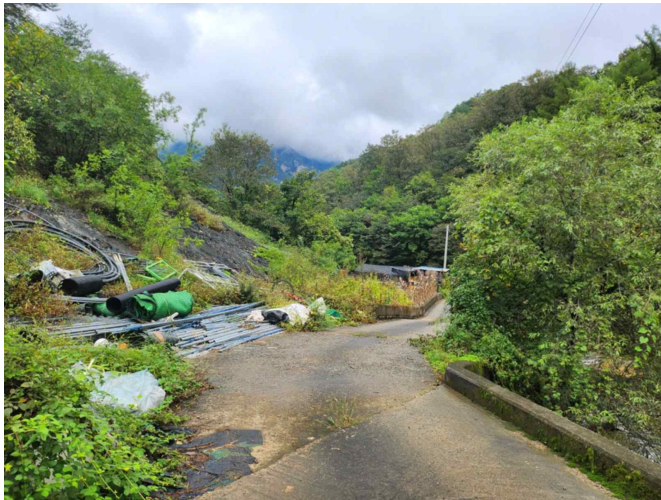

기호 4 주위 환경



기호 5

사 진 용 지



기호 5



기호 5 주위환경