

감정평가서

APPRAISAL REPORT

건명: 주식회사 케이젤
소유물건(2024타경146919)

의뢰인: 서울남부지방법원
사법보좌관 이정훈

감정평가서번호: BR250109-101

이 감정평가서는 감정평가 의뢰목적 외의 목적에 사용하거나 타인(의뢰인 또는 제출처가 아닌 자)이 사용할 수 없을 뿐 아니라 복사, 개작(改作), 전재(轉載)할 수 없으며 이로 인한 결과에 대하여 감정평가법인등은 책임을 지지 않습니다.

바로감정평가사사무소

(구분건물)감정평가표

본인은 감정평가에 관한 법규를 준수하고 감정평가이론에 따라 성실하고 공정하게 이
감정평가서를 작성하였기에 서명날인합니다.

감 정 평 가 사

(인)

박 소 양

감정평가액	이억육천오백만원정 (₩265,000,000.-)					
의뢰인	서울남부지방법원 사법보좌관 이정훈		감정평가 목 적	법원경매		
제출처	서울남부지방법원 경매6계		기준가치	시장가치		
소유자 (대상업체명)	주식회사 케이젤 (2024타경146919)		감정평가 조 건	-		
목록표시 근 거	귀 제시목록, 등기사항전부증명서		기준시점	조 사 기 간	작 성 일	
기 타 참고사항	-		2025.01.15	2025.01.09 ~ 2025.01.15	2025.01.15	
감 정 평 가 내 용	공부(公簿)(의뢰)		사 정		감 정 평 가 액	
	종 류	면적(㎡) 또는 수량	종 류	면적(㎡) 또는 수량	단 가	금 액
	구분건물	1개호	구분건물	1개호	-	265,000,000
		이	하	여	백	
	합 계					₩265,000,000
감정평가액의 산출근거 및 결정의견						
" 별 지 참 조 "						

감정평가액의 산출근거 및 결정의견

I. 감정평가 개요

1. 감정평가 목적

본건은 서울특별시 강서구 화곡동 소재 "월정초등학교" 남동측 인근에 위치하는 부동산 (구분건물, "로빈하우스" 제3층 제301호)으로서, 서울남부지방법원(2024타경146919)의 경매목적의 감정평가임.

2. 기준가치 및 감정평가조건

가. 기준가치

본건은 「감정평가에 관한 규칙」 제5조 제1항에 따라 대상물건이 통상적인 시장에서 충분한 기간 동안 거래를 위하여 공개된 후 그 대상물건의 내용에 정통한 당사자 사이에 신중하고 자발적인 거래가 있을 경우 성립될 가능성이 가장 높다고 인정되는 대상물건의 가액인 시장가치를 기준으로, 감정평가목적에 고려하여 감정평가액을 결정함.

나. 감정평가조건

별도의 감정평가 조건은 없음.

3. 감정평가방법

가. 감정평가 기준

본건 감정평가는 『감정평가 및 감정평가사에 관한 법률』, 『감정평가에 관한 규칙』, 『감정평가 실무기준』 등 감정평가관련 제 규정 및 감정평가 일반이론에 따라 감정평가하였음.

감정평가액의 산출근거 및 결정의견

나. 감정평가방법

『감정평가에 관한 규칙』 제16조에 따라 구분소유권의 대상이 되는 건물부분과 그 대지 사용권을 일괄하여 거래사례비교법으로 시산가액을 산정하였으며, 대상물건의 특성상 다른 감정평가방법을 적용하는 것이 곤란하므로 『감정평가에 관한 규칙』 제12조 제2항 단서조항에 의거 거래사례비교법 이외의 다른방식에 의한 시산가액과의 비교를 통한 합리성 검토는 생략하고 인근 유사부동산의 가격수준, 평가사례 등 관련 가격자료를 통해 시산가액의 합리성을 검토하여 감정평가액을 결정하였음.

4. 기준시점

「감정평가에 관한 규칙」 제9조 제2항 따라 대상물건의 가격조사 완료한 날짜인 2025년 01월 15일입니다.

5. 실지조사 실시기간 및 내용

본 건은 『감정평가에 관한 규칙』 제10조 제1항 “감정평가법인 등이 감정평가를 할 때에는 실지조사를 하여 대상물건을 확인하여야 한다” 에 의거 2025년 01월 09일 ~2025년 01월 15일에 가격조사 및 실지조사를 실시하여 대상물건의 위치 존재여부 공부와 현황과의 일치여부 및 기타 대상 물건의 가치에 영향을 주는 제반사항을 조사 확인하였음.

6. 기타 참고 사항

- 본건의 소재지, 지번, 면적 등은 귀 제시목록 및 집합건축물대장 등의 공부를 기준하였으며, 위치확인온 현장조사에 의거하여 확인하였음.

- 본건은 현장조사일 현재 이해관계인 부재 및 폐문 등으로 내부구조 및 이용상황은 외

감정평가액의 산출근거 및 결정의견

부관찰 및 집합건축물대장의 건축물현황도, 인근 유사물건의 감정평가사례 및 탐문조사 등에 의하여 표준적인 상황 및 일반적인 관리상태 등을 기준으로 평가하였는바, 실제 내부구조 및 이용상황 등이 상이할 수 있으니 경매 진행 시 재확인바람.

- 구분소유건물은 집합건물의 소유 및 관리에 관한 법률 제20조의 규정에 따라 구분건물과 대지사용권이 일체성을 가지며 일반적으로 이에 따라 분양 및 거래가 되므로 토지·건물의 구분평가는 곤란하나, 귀 요청(평가목적)에 의거 구분소유권의 평가액을 토지와 건물의 가격을 배분하여(구분건물)감정평가명세표'상에 표기하였으니 업무에 참고하시기 바람.

- 본 평가 시 인용한 거래 및 평가사례 등은 개인정보보호 관계로 표기 시 세부지번은 일부 비공개 처리하였음.

감정평가액의 산출근거 및 결정의견

II. 대상물건의 개요

1. 대상물건이 속한 전체건물의 개요

[출처 : 집합건축물대장]

구 분	내 용
소 재 지	서울특별시 강서구 화곡동 359-100
도로명주소	서울특별시 강서구 월정로28가길 17
건 물 명	로빈하우스
용 도 지 역	제2종일반주거지역
구 조 및 규 모	철근콘크리트구조 평슬라브지붕/지상6층
사용승인일자	2019.08.29
용 도	공동주택(도시형생활주택)

2. 대상 부동산의 개요

일련 번호	층	호	용 도	면적(m ²)			대지지분 (m ²)	비고
				전유 면적	공용 면적	합계		
1	제3층	제301호	도시형생활주택 (단지형다세대)	29.95	6.59	36.54	18.37	-

※ 귀제시 목록 및 집합건축물대장 기준

감정평가액의 산출근거 및 결정의견

III. 거래사례비교법에 의한 시산가액 산출근거

1. 감정평가방법의 적용

대상물건과 가치형성요인이 같거나 비슷한 물건의 거래사례와 비교하여 사정보정, 시점 수정, 가치형성요인 비교 등의 과정을 거쳐 대상물건의 가액을 산정함.

2. 거래사례의 선정

가. 인근지역 내 유사부동산의 거래사례

[출처 : 등기사항전부증명서 & KAIS]

사례 기호	소재지 (서울특별시)	층/동 /호	전유 면적 (㎡)	대지권 (㎡)	거래금액 (원)	거래단가 (원/㎡)	거래시점	비고
							사용승인일	
A	강서구 화곡동 362-**	3층 30*호	29.93	18.31	268,000,000	8,954,226	2024.01.26	-
							2019.10.15	
B	강서구 화곡동 366-**	2층 20*호	28.97	17.04	250,000,000	8,629,616	2024.02.15	-
							2019.11.06	
C	강서구 화곡동 354-**외	5층 50*호	29.35	19.54	275,000,000	9,369,676	2024.04.12	-
							2019.01.18	

※ 거래단가 = 거래금액 ÷ 전유면적

나. 비교거래사례의 선정

상기 거래사례 중 대상물건과 물적 유사성이 높으로 비교적 최근 거래된 [거래사례 B]를 비교사례로 선정하였음.

감정평가액의 산출근거 및 결정의견

3. 사정보정

사례 #B은 매도자와 매수자 사이의 정상적인 거래사례로 보임.
(사정보정치 = 1.000)

4. 시점수정

가. 개요

한국부동산원이 발표하는 전국주택가격동향조사에 따른 월간동향 중 해당물건의 '연립다세대 매매가격지수(서울특별시 강남지역 서남권)'를 활용하여 산정하였음.

나. 시점수정치 산정

기호	구분	적용년월	가격지수	비고
B	사례거래시점 (2024.02.15)	2024년01월	96.4	가
1	기준시점 (2025.01.15)	2024년12월	97.0	나
시점수정치			1.00622	나/가

※ 거래시점 : 2024.02.15, 2024년01월 지수를 적용 함
기준시점 : 2025.01.15, 2024년12월 지수를 적용 함

감정평가액의 산출근거 및 결정의견

5. 가치형성요인 비교

요인구분	세부항목	일련번호1 / 사례 #B	
단지외부요인	대중교통의 편의성, 교육시설 등의 배치, 도심지 및 상업, 업무시설과의 접근성, 차량이용의 편리성, 공공시설 및 편익시설과의 배치, 자연환경(조망, 풍치, 경관 등)	1.00	본건과 사례는 대체로 유사함.
단지내부요인	시공업체의 브랜드, 단지내 총세대수 및 최고층수, 건물의 구조 및 마감상태, 경과연수에 따른 노후도, 단지내 면적구성(대형,중형,소형), 단지내 통로구조(복도식/계단식) 등	1.00	본건과 사례는 대체로 유사함.
호별요인	층별 효용, 향별 효용, 위치별 효용(동별 및 라인별), 전유부분의 면적 및 대지권의 크기, 내부 평면방식(베이), 간선도로 및 철도 등에 의한 소음 등	1.02	본건은 사례 대비 위치별 효용 등에서 우세함.
기타요인	기타 가치에 영향을 미치는 요인	1.00	-
가치형성요인 비교치(누계)		1.020	종합 비교 시 우세함.

감정평가액의 산출근거 및 결정의견

6. 거래사례비교법에 의한 비준가액 산정

대상물건		거래사례 단가 (원/m ²)	사정 보정	시점 수정	가치형성 요인	산정단가 (원/m ²)	산출가액(원)	비준가액(원)
일련 번호	전유면적 (m ²)							
1	29.95	8,629,616	1.00	1.00622	1.020	8,856,958	265,265,892	265,000,000

※ 비준가액은 십만원 단위에서 반올림하였음.

7. 가격자료 및 합리성 검토

가. 평가전례

[출처 : 감정평가정보체계]

사례 기호	소재지 (서울특별시)	층/호	전유면적 (m ²)	대지권 (m ²)	평가 목적	감정평가액(원)	기준시점	비고
						단가(원/m ²)	사용승인일	
D	강서구 화곡동 424-**	3층/ 30*호	29.88	18.5	경매	266,000,000	2024.04.25	-
						8,902,276	2019.02.19	
E	강서구 화곡동 359-***	5층/ 50*호	29.73	19.83	경매	268,000,000	2024.10.23	동일 건물
						9,014,464	2019.08.29	

나. 매매가격수준

지리적 위치	이용상황	전유면적당 단가(원/m ²)	비고
본건 유사 주거지역	다세대주택	9,000,000내외	위치별, 층별, 규모별, 효용에 따른 가격편차 있음.

감정평가액의 산출근거 및 결정의견

IV. 감정평가액 결정 및 의견

1. 감정평가액 결정

일련 번호	전유면적(m ²)	대지지분(m ²)	비준가액 (원)	감정평가액 (원)	비 고
1	29.95	18.37	265,000,000	265,000,000	비준가액 공용면적포함
합 계				265,000,000	-

2. 감정평가액 결정의견

거래사례비교법에 의해 산정된 시산가액을 인근 유사부동산의 가격수준, 거래동향, 거래 사례, 감정평가사례 등과 비교시, "거래사례비교법"에 의한 시산가액의 합리성이 인정되므로 "거래사례비교법"에 의한 시산가액을 기준으로 감정평가액을 결정하였음.

구분건물 감정평가명세표

일련 번호	소재지	지 번	지 목 및 용 도	용도지역 및 구 조	면 적 (㎡)		감정평가액	비 고
					공 부	사 정		
1	서울특별시 강서구 화곡동	359-100 로빈 하우스	공동주택 (도시형 생활주택)	철근콘크리트구조 평슬라브지붕 6층				
	[도로명주소]			1층	45.5			
	서울특별시			2층	118.85			
	강서구			3층	118.85			
	월정로28가길			4층	108.25			
	17			5층	85.12			
				6층	77.5			
				옥탑1층	12.04			
				(연면적제외)				
	동소			359-100	대	제2종일반주거지역	264	
			(내)					
			철근콘크리트구조					
			제3층 제301호	29.95	29.95	265,000,000	비준가액 (공용면적 포함)	
			1.소유권대지권	18.37				
				264x-----	18.37			
				264				
					토지·건물	배분내역		
					토 지 :	185,500,000		
					건 물 :	79,500,000		
	합 계					₩265,000,000.-		
			이	하	여	백		

구분건물 감정평가요항표

- (1) 위치 및 주위환경 (2) 교통상황 (3) 건물의 구조 (4) 이용상태
- (5) 설비내역 (6) 토지의 형상 및 이용상태 (7) 인접 도로상태 등
- (8) 토지이용계획 및 제한상태 (9) 공부와의 차이 (10) 기타참고사항(임대관계 및 기타)

(1) 위치 및 주위환경

본건은 서울특별시 강서구 화곡동 소재 "월정초등학교" 남동측 인근에 위치하며, 주위는 단독주택, 다세대주택, 아파트, 학교 및 근린생활시설 등이 소재하는 지역으로 주위환경은 보통임.

(2) 교통상황

본건까지 차량진출입이 가능하며, 인근으로 노선버스정류장 및 남동측 1Km이내에 까지산역(2호선 및 5호선)이 소재하는 등 대중교통상황은 보통임.

(3) 건물의 구조

철근콘크리트구조 평슬라브지붕 6층건 내 제3층 제301호로서,

- 외벽 : 치장벽돌 붙임 등
- 내벽 : -
- 창호 : 샷시 창호 등임.

(4) 이용상태

도시형생활주택(단지형다세대 : 방2, 거실, 주방/식당, 화장실, 발코니) 등으로 이용중임.

(5) 설비내역

기본적인 위생 및 급배수설비, 도시가스에 의한 난방설비, 승강기설비, 소화전설비, CCTV 등 되어있음.

구분건물 감정평가요항표

- (1) 위치 및 주위환경 (2) 교통상황 (3) 건물의 구조 (4) 이용상태
- (5) 설비내역 (6) 토지의 형상 및 이용상태 (7) 인접 도로상태 등
- (8) 토지이용계획 및 제한상태 (9) 공부와의 차이 (10) 기타참고사항(임대관계 및 기타)

(6) 토지의 형상 및 이용상태

대체로 등고평탄한 가장형의 토지로서, 주거용 건부지로 이용중임.

(7) 인접 도로상태등

본건 남서측으로 폭 약 6미터, 북서측으로 폭 약 4미터 내외의 포장도로와 각각 접하고 있음.

(8) 토지이용계획 및 제한상태

도시지역 , 제2종일반주거지역(7층이하) , 중요시설물보호지구(공항),
가축사육제한구역(지역경제과 확인 요망)<가축분뇨의 관리 및 이용에 관한 법률>,
수평표면구역(수평표면)<공항시설법>, 상대보호구역(2014-12-22)(강서 교육지원청에 반드시 확인 요망)<교육환경 보호에 관한 법률>, 상대보호구역(강서교육지원청에 반드시 확인 요망)<교육환경 보호에 관한 법률>, 대공방어협조구역(위탁고도:77-257m)<군사기지 및 군사시설 보호법>, 소규모주택정비 관리지역<빈집 및 소규모주택 정비에 관한 특례법>,
과밀억제권역<수도권정비계획법>, 토지거래계약에관한허가구역(2024-09-05)(지정기간: 2024년 9월 10일 ~ 2029년 9월 9일, 지목 도로 한정)
<추가기재>건축법 제2조제1항제11호나목에 따른 도로(도로일부포함)임.

(9) 공부와의 차이

없음.

(10) 기타참고사항(임대관계 및 기타)

- 1. 임대관계 미상임.
- 2. 기타 : 없음.

광역 위치도



소재지	서울특별시 강서구 화곡동 359-100 로빈하우스 제3층 제301호
-----	---------------------------------------

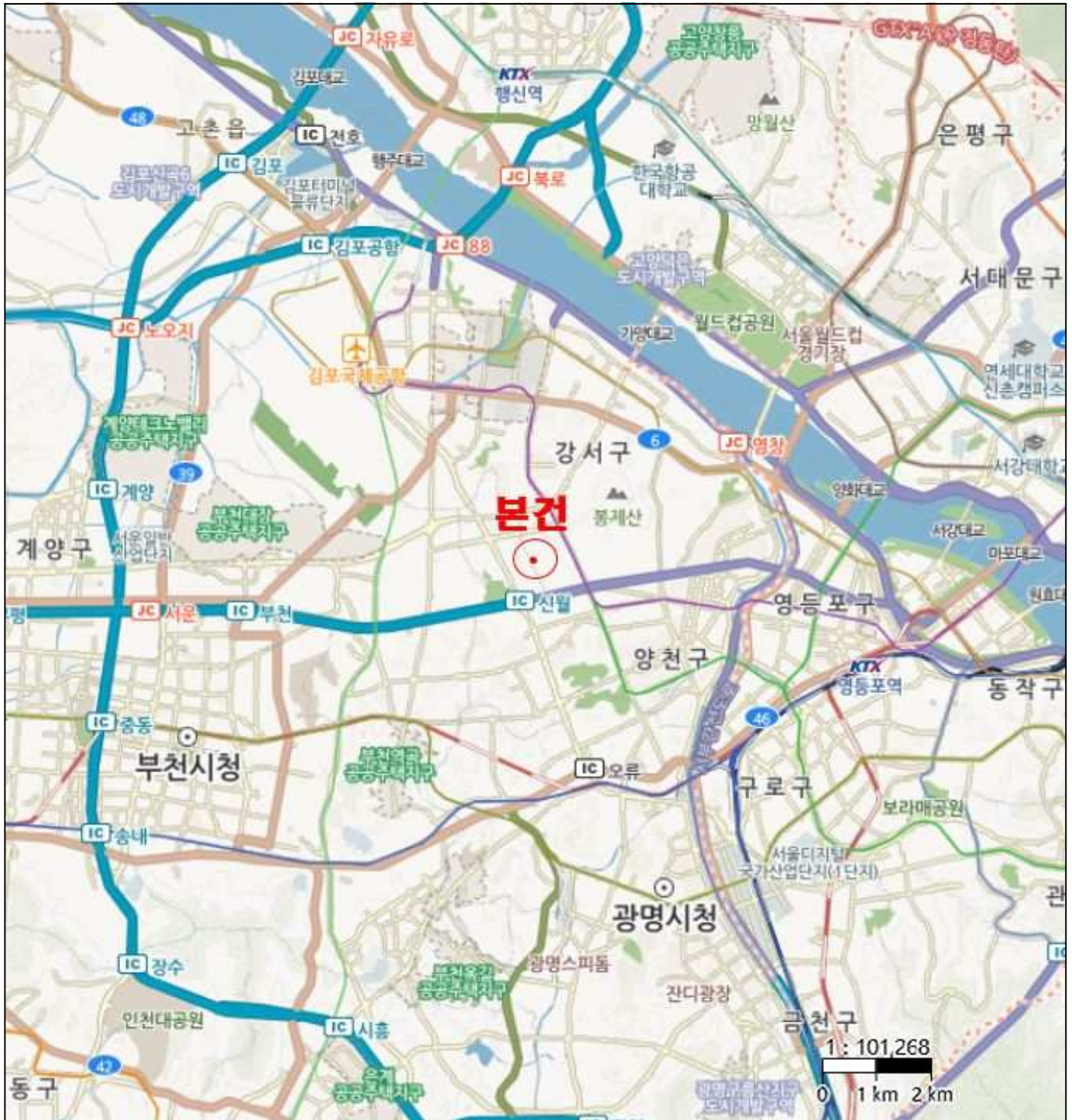

위치도



소재지	서울특별시 강서구 화곡동 359-100 로빈하우스 제3층 제301호
------------	---------------------------------------

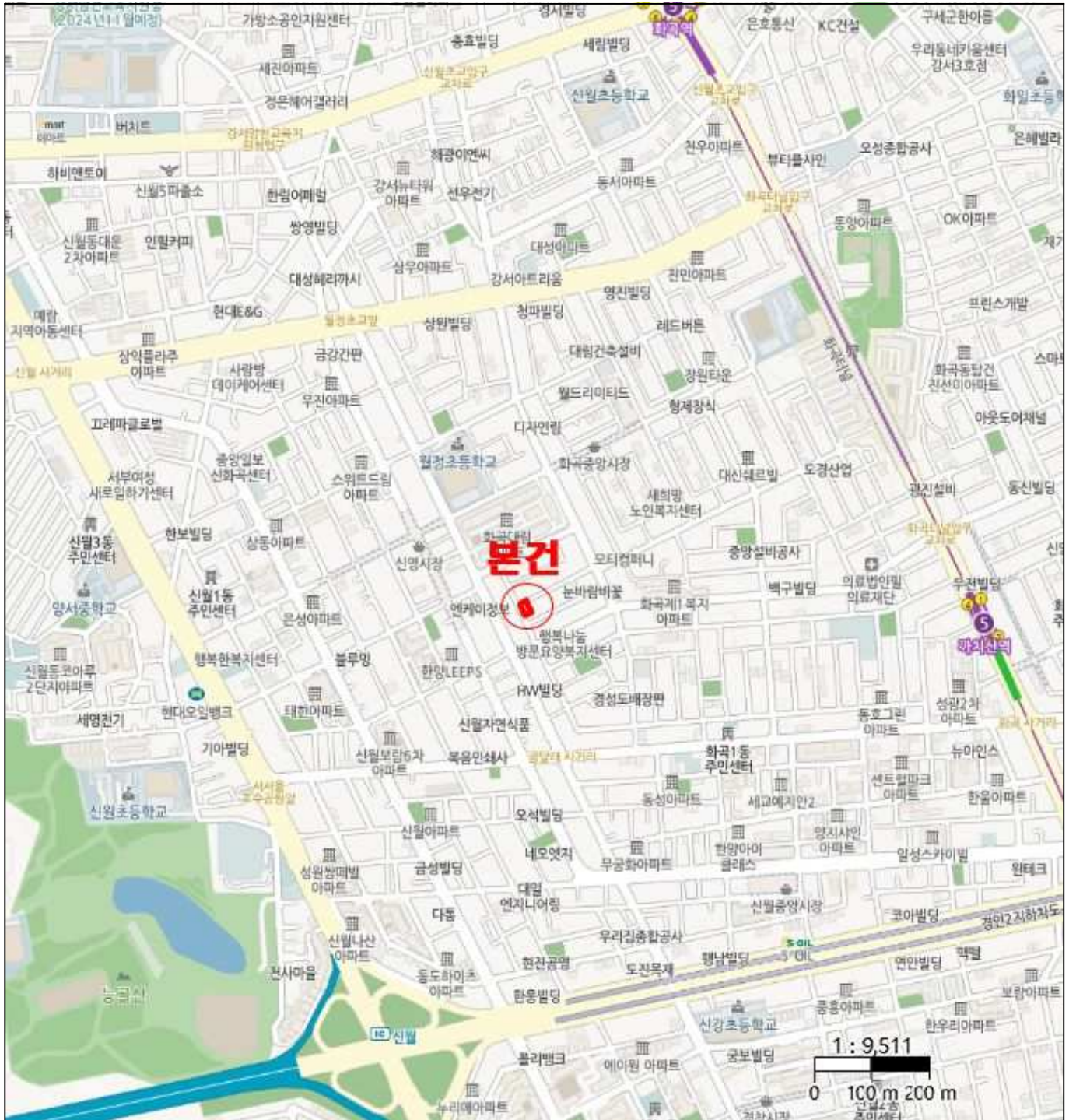

상 세 위 치 도



소 재 지	서울특별시 강서구 화곡동 359-100 로빈하우스 제3층 제301호
-------	---------------------------------------



내부구조도

소재지 서울특별시 강서구 화곡동 359-100 로빈하우스 제3층 제301호

[제3층 호별 배치도 및 내부구조도]



No Scale

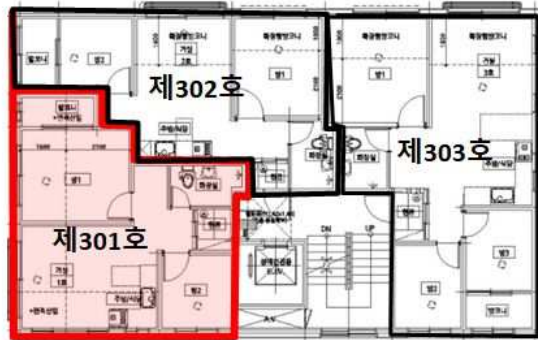

<제3층 호별배치도>



<본건 로빈하우스 제3층 제301호>

사 진 용 지



본건 전경(본건 북서측에서 촬영)



본건 전경(본건 서측에서 촬영)

사 진 용 지



1층 출입구 전경

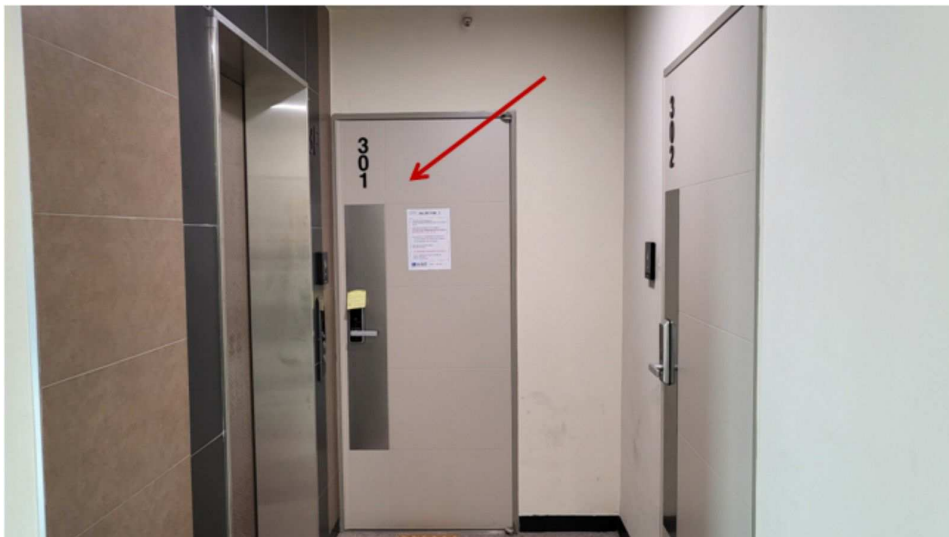

본건 3층 현관 전경

사 진 용 지



주위환경(본건 북서측 전경)



주위환경(본건 남서측 전경)