

# 감정평가서

## APPRAISAL REPORT

건명: 김성협 소유물건(2025타경8511)

의뢰인: 서울남부지방법원 사법보좌관 김경현

감정평가서번호: 250214-01

이 감정평가서는 감정평가 의뢰목적 외의 목적에 사용하거나 타인(의뢰인 또는 제출처가 아닌 자)이 사용할 수 없을 뿐 아니라 복사, 개작(改作), 전재(轉載)할 수 없으며 이로 인한 결과에 대하여 감정평가법인등은 책임을 지지 않습니다.

더한강감정평가사사무소

# (구분건물)감정평가표

본인은 감정평가에 관한 법규를 준수하고 감정평가이론에 따라 성실하고 공정하게 이 감정평가서를 작성하였기에 서명날인합니다.

**감 정 평 가 사** (인)  
문 영 준

감정평가액	사억이백만원정 (₩402,000,000.-)					
의뢰인	서울남부지방법원 사법보좌관 김경현	감정평가 목 적	법원경매			
제출처	서울남부지방법원 경매3계	기준가치	시장가치			
소유자 (대상업체명)	김성협 (2025타경8511)	감정평가 조 건	-			
목록표시 근 거	귀 제시목록 등	기준시점	조 사 기 간	작 성 일		
기 타 참고사항	-	2025.02.19	2025.02.14 ~ 2025.02.19	2025.02.19		
감 정 평 가 내 용	공부(公簿)(의뢰)		사 정		감 정 평 가 액	
	종 류	면적(㎡) 또는 수량	종 류	면적(㎡) 또는 수량	단 가	금 액
	다세대주택	1세대  이	다세대주택	1세대  하  여	-	402,000,000  백
	합 계					₩402,000,000
감정평가액의 산출근거 및 결정의견  " 별 지 참 조 "						

# 감정평가액 산출근거 및 그 결정에 관한 의견

## I. 감정평가개요

### 1. 감정평가 목적

본건은 서울특별시 구로구 개봉동 소재 “서울한영대학교” 남측 인근에 위치하는 구분건물(다세대주택) “스타빌 제2층 제203호 (전유면적 : 49.08㎡)” 에 대한 서울남부지방법원의 경매 목적을 위한 감정평가임.

### 2. 감정평가 근거

본건은 「감정평가 및 감정평가사에 관한 법률」, 「감정평가에 관한 규칙」, 「감정평가실무기준」 등 감정평가관련 제 규정 및 감정평가 일반이론에 의거하여 감정평가 하였음.

### 3. 기준가치 및 감정평가조건

본건은 「감정평가에 관한 규칙」 제2조 제1호 및 제5조 제1항의 “시장가치” 를 기준으로 감정평가하며, 별도의 감정평가조건은 없음.

### 4. 기준시점 결정 및 그 이유

본건은 「감정평가에 관한 규칙」 제9조 제2항에 따라 대상물건의 가격조사 완료일자인 2025.02.19.을 기준시점으로 함.

## 감정평가액 산출근거 및 그 결정에 관한 의견

### 5. 실지조사 실시기간 및 내용

「감정평가에 관한 규칙」 제10조 제1항에 의거 가격조사기간 2025.02.14. ~ 2025.02.19.까지 귀 제시목록에 따른 대상물건에 대하여 개별적인 상황을 조사 확인하였음.

(현장조사일 : 2025.02.17.)

### 6. 그 밖의 사항

- 본건의 소재지, 지번, 면적 등은 귀 의뢰목록에 의거하였으며, 본건의 위치확인현황 호별표식 등을 기준하였음.
- 본건은 폐문부재로 내부를 확인하지 못하여, 건축물현황도, 인근 탐문, 외부관찰 등을 토대로 표준적 이용상황을 기준으로 평가하였으며, 후첨 내부구조도에 이를 개략적으로 표시하였으나, 실제와 차이가 있을 수 있으니 경매참여시 유의하시기 바람.
- 본건은 구분건물로서 「집합건물의 소유 및 관리에 관한 법률」 제20조의 규정에 따라 구분건물과 토지의 대지권이 일체성을 가지며, 일반적으로 이에 따라 분양 및 거래가 이루어지고 있으므로, 토지·건물 가격을 일괄로 평가하였으며, 귀 법원의 요청에 따라 한국감정평가사협회에서 제공하는 토지건물 배분비율표에 의거하여 토지가격과 건물가격을 배분하여 표시하였으니 참고하시기 바람.

# 감정평가액 산출근거 및 그 결정에 관한 의견

## II. 감정평가방법의 적용

### 1. 대상물건에 대한 감정평가방법 적용 규정

- (1) 본건은 「감정평가 및 감정평가사에 관한 법률」, 「감정평가에 관한 규칙」, 「감정평가 실무기준」 등 감정평가관련 제 규정 및 감정평가 일반이론에 의거하여 감정평가 하였음.
- (2) 본건 구분건물의 평가는 「감정평가에 관한 규칙」 제16조에 따라 구분소유권의 대상이 되는 건물 부분과 그 대지사용권을 일괄하여 감정평가하는 경우로, 거래사례비교법을 적용하여 평가하였음.

### 2. 대상물건에 적용한 주된 방법과 다른 감정평가방법

- (1) 본건 구분건물은 「감정평가에 관한 규칙」 제16조에 따라 「집합건물의 소유 및 관리에 관한 법률」에 따른 구분소유권의 대상이 되는 건물부분과 그 대지사용권을 일괄하여 감정평가하는 경우로, 인근 유사 구분건물의 거래시세와, 입지조건, 부근의 상황 및 건물의 구조, 용재, 시공상태, 설비상태, 층별·향별·위치별 효용성 등의 제반 가치 형성 요인을 종합 참작하여 거래사례비교법을 적용하여 평가하였음.
- (2) 본건 구분건물의 평가시 「감정평가에 관한 규칙」 제12조 제2항의 규정에 의거 상기 방법에 의해 산출한 시산가액(거래사례비교법)과 다른 방법에 의한 시산가액을 통하여 합리성을 검토하여야 하나, 대상물건의 특성상 다른 감정평가방법을 적용하는 것이 곤란하므로 인근 유사부동산의 가격수준 등 참고가격 자료를 통해 시산가액의 합리성을 검토하여 감정평가액을 결정하였음.

# 감정평가액 산출근거 및 그 결정에 관한 의견

## III. 거래사례비교법에 의한 시산가액

### 1. 감정평가방법의 적용

대상물건과 가치형성요인이 같거나 비슷한 물건의 거래사례와 비교하여 대상물건의 현황에 맞게 사정보정, 시점수정 및 가치형성요인의 비교 등의 과정을 거쳐 대상물건의 가액을 산정하는 거래사례비교법을 적용하였음.

### 2. 대상물건 개요

소재지	서울특별시 구로구 개봉동 308-3, 308-21 ( 도로명 주소 : 서울특별시 구로구 개봉로17다길 75 )		
건물명, 층, 호수	스타빌 제2층 제203호		
용도	다세대주택	사용승인일	2020.05.25.
면적	전유면적(㎡)	공용면적(㎡)	대지권면적(㎡)
	49.08	8.94	29.03

### 3. 거래사례의 선정

#### (1) 인근 유사부동산의 거래사례

[출처: 등기사항전부증명서 및 한국부동산원 감정평가정보체계]

기호	소재지	건물명	층/호수	전유면적(㎡)	대지권(㎡)	거래금액(원)	거래시점
							사용승인일
#가	개봉동 326-1외	삼원아이빌	3층/300호	35.37	20.6	310,000,000	2024.04.08.
							2018.01.22.
#나	개봉동 306-53외	대우스위트힐	3층/300호	40.54	17.13	355,000,000	2024.01.02.
							2019.04.08.

# 감정평가액 산출근거 및 그 결정에 관한 의견

## (2) 비교사례의 선정

본건 인근에 위치하여 위치적·물적 유사성이 높으며, 가치형성 측면에서 비교가능성이 높다고 판단되는 거래사례인 #나 사례를 비교사례로 선정함.

## 4. 사정보정

제3자인 감정인이 개별적 사정을 판단하기에는 한계가 있으나, 본 사례는 실거래신고된 사례로 인근지역의 유사부동산의 가격수준 등을 감안할 때 정상거래 사례로 판단됨.(1.000)

## 5. 시점수정

한국부동산원이 조사 발표하는 전국주택가격동향조사의 유형별 매매가격지수 중 “월간 연립·다세대 매매가격지수”를 활용하여 시점수정치를 산정하되, 기준시점 현재의 매매 가격 지수가 발표되지 않은 상태로서 발표된 시점까지의 가격지수만 적용하도록 함.

월별 서울 서남권 연립·다세대 매매가격지수

(2021.06 = 100.0)

구분	1월	2월	3월	4월	5월	6월	7월	8월	9월	10월	11월	12월
2024년	96.4	96.4	96.3	96.3	96.3	96.4	96.5	96.7	96.9	97.0	-	-
2023년	98.7	98.2	97.7	97.3	96.9	96.5	96.5	96.5	96.6	96.6	96.6	96.5

※ 2024년 10월 이후의 지수는 미발표임.

구분	가격지수
거래사례의 거래시점(적용 : 2023년 12월) 가격지수	96.5
대상물건의 기준시점(적용 : 2024년 10월) 가격지수	97.0
시점수정치 : 기준시점 지수 / 거래시점 지수	97.0 / 96.5 ≒ 1.00518

# 감정평가액 산출근거 및 그 결정에 관한 의견

## 6. 가치형성요인비교

구분		비교치	비고
조건	세부항목		
단지 외부요인	대중교통의 편의성	0.95	본건은 사례대비 대중교통의 편의성 및 접근성, 차량이용의 편리성 등 단지 외부요인에서 열세함.
	교육시설 등의 배치		
	도심지, 상업, 업무시설과의 접근성		
	차량이용의 편리성		
	공공시설 및 편익시설과의 배치		
	자연환경(조망, 풍치, 경관 등)		
단지 내부요인	시공업체의 브랜드	1.00	본건과 사례는 경과연수에 따른 노후도 등 단지 내부요인에서 대체로 대등함.
	단지내 총세대수 및 최고층수		
	건물의 구조 및 마감상태		
	경과연수에 따른 노후도		
	단지내 통로구조(복도식/계단식)		
	주차의 편리성		
개별적 요인	층별 효용, 향별효용	0.98	본건은 사례대비 전유부분의 면적의 크기 등 제반 개별요인에서 다소 열세함.
	위치별 효용(동별 및 라인별)		
	전유부분의 면적 및 대지사용권의 크기		
	내부 평면방식(베이)		
	간선도로 및 철도 등에 의한 소음 등		
기타요인	기타 가치에 영향을 미치는 요인	1.00	기타요인에서 대등함.
비교치계	$0.95 \times 1.00 \times 0.98 \times 1.00$	0.931	-

## 7. 비준가액

사례	사례가격(원)	사정 보정	시점수정	가치형성 요인비교	면적비교 (본건/사례)	산출가액(원)	결정가액(원)
#나	355,000,000	1.000	1.00518	0.931	49.08/40.54	402,200,571	402,000,000

※ 비준가액(결정가액)은 십만자리에서 절사함.

# 감정평가액 산출근거 및 그 결정에 관한 의견

## IV. 참고가격 자료

### 1. 인근지역 유사부동산의 가격수준

본건 및 인근 유사 부동산의 가격수준은 층별, 위치별 차이 등에 따라 상이할 수 있으며, 2024년 국토교통부 실거래 신고가격 기준 전유면적당 대략 5,500천원 ~ 9,000천원/㎡ 내외로 다양함.

### 2. 인근 유사물건 평가전례

[출처: 한국감정평가사협회 감정평가정보체계]

기호	소재지	건물명	층/호수	전유면적 (㎡)	대지권 (㎡)	감정평가액 (원)	평가 목적	기준시점
								사용승인일
A	개봉동 308-3외	스타빌	3층/300호	47.77	28.255	384,000,000	법원 경매	2025.02.04.
								2020.05.25.

## V. 감정평가액의 결정

### 1. 결정의견

상기의 참고가격자료(유사부동산 가격수준, 평가전례 등)에 의하여 거래사례비교법에 의한 시산가액(비준가격)의 합리성이 인정되므로 비준가격을 기준으로 하여 대상부동산의 감정평가액을 다음과 같이 결정함.

### 2. 감정평가액 : 402,000,000원

기 호	소재지	건물명	층/호수	감정평가액(원)
1	개봉동 308-3외	스타빌	2층/203호	402,000,000

-끝-

## (구분건물)감정평가명세표

일련 번호	소재지	지 번	지 목 및 용 도	용도지역 및 구 조	면 적 (㎡)		감정평가액	비 고	
					공 부	사 정			
1          가	서울특별시 구로구 개봉동	308-3, 308-21 위 지상 스타빌	공동주택 (다세대 주택- 10세대)	철근콘크리트구조 평스라브지붕 5층					
	[도로명주소] 서울특별시 구로구 개봉로17다길 75			1층	136.12 (연면적 제외)				
				1층	14.84				
				2층,3층 각층	166.73				
				4층	124.63				
				5층	111.07				
				옥탑1층	21.32 (연면적 제외)				
		서울특별시 구로구 개봉동	308-3	대	제2종일반주거지역	109.1			
		동소	308-21	대	제2종일반주거지역	183.1			
				(내)	철근콘크리트구조 제2층 제203호	49.08	49.08	402,000,000	비준가액 (공용면적: 8.94㎡ 포함)
			1,2.	소유권대지권	29.03 292.2x---- 292.2	29.03			
	<b>합 계</b>						<b>₩402,000,000.-</b>		
						<b>토지·건물</b> 토 지 : 건 물 :	<b>배분내역</b> 281,400,000 120,600,000		

# (구분건물)감정평가요항표

- (1) 위치 및 주위환경                      (2) 교통상황                      (3) 건물의 구조                      (4) 이용상태
- (5) 설비내역                                  (6) 토지의 형상 및 이용상태                      (7) 인접 도로상태 등
- (8) 토지이용계획 및 제한상태                      (9) 공부와의 차이                      (10) 기타참고사항(임대관계 및 기타)

## (1) 위치 및 주위환경

본건은 서울특별시 구로구 개봉동 소재 "서울한영대학교" 남측 인근에 위치하며, 주위는 다세대주택, 아파트단지, 근린생활시설 등이 혼재하는 지역으로서 주위환경은 보통임.

## (2) 교통상황

본건까지 차량의 진출·입이 가능하며, 인근에 수도권1호선 '개봉역', 버스정류장 등이 소재하는 등 제반 교통여건은 보통인 편임.

## (3) 건물의 구조

철근콘크리트구조 평스라브지붕 지상 5층 건물내 제2층 제203호로서,  
(사용승인 : 2020.05.25.)

- 외벽 : 석재붙임마감 등,
- 창호 : PVC 창호 등임.

## (4) 이용상태

공동주택(다세대주택)으로 이용중임.

## (5) 설비내역

도시가스에 의한 개별난방설비, 위생 및 급배수 설비, 승강기설비 등이 설치된 것으로 탐문되나, 폐문부재로 본건 내부 설비 등의 정상작동 여부의 확인은 불가하였으며, 현장조사시 본건 건물내 승강기설비의 "승강기 운행정지" 표지가 목측되는 바 입찰시 유의하시기 바람.

# (구분건물)감정평가요항표

- |                   |                   |                        |          |
|-------------------|-------------------|------------------------|----------|
| (1) 위치 및 주위환경     | (2) 교통상황          | (3) 건물의 구조             | (4) 이용상태 |
| (5) 설비내역          | (6) 토지의 형상 및 이용상태 | (7) 인접 도로상태 등          |          |
| (8) 토지이용계획 및 제한상태 | (9) 공부와의 차이       | (10) 기타참고사항(임대관계 및 기타) |          |

### (6) 토지의 형상 및 이용상태

본건 토지는 2필지 일단으로 인접토지 대비 대체로 평탄한 세장형의 토지로서 현황 '공동주택' 건부지로 이용중임.

### (7) 인접 도로상태등

본건 북동측으로 폭 약 6미터 내외의 포장도로와 접하고 있음.

### (8) 토지이용계획 및 제한상태

기호1, 기호 2 공히 : 도시지역, 제2종일반주거지역(7층이하), 도로(접합), 일반철도(저축), 장애물제한표면구역(진입표면), 대공방어협조구역(위탁고도:해발165m(지반+건축+옥탑 등), 육군수도방위사령부(02-524-3146)관할), 과밀억제권역임.

### (9) 공부와의 차이

없음.

### (10) 기타참고사항(임대관계 및 기타)

폐문부재로 임대관계 미상이며, 기타사항 없음.

# 광역위치도



소재지

서울특별시 구로구 개봉동 308-3외 스타빌 제2층 제203호

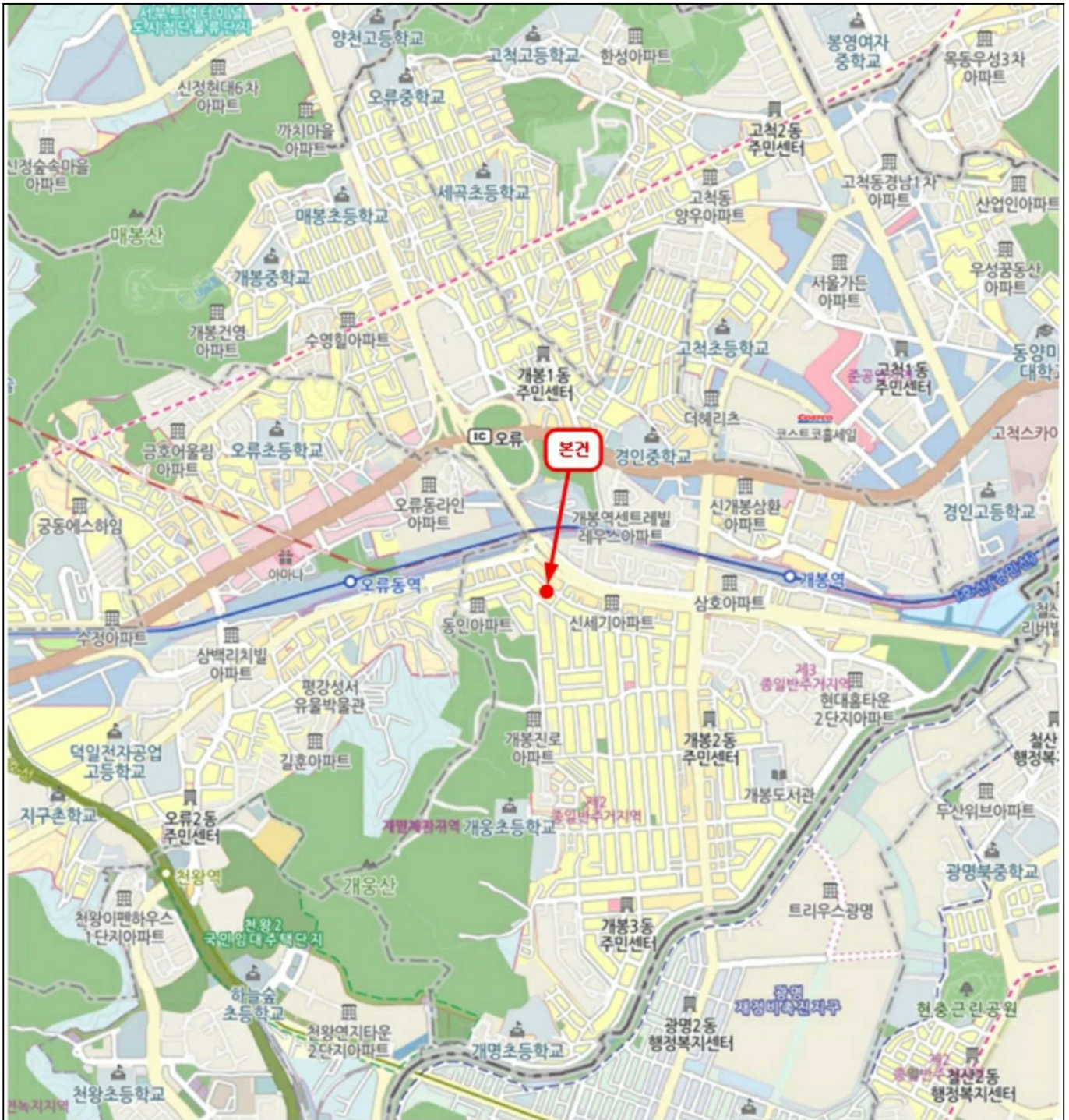

# 상 세 위 치 도



소재지

서울특별시 구로구 개봉동 308-3외 스타빌 제2층 제203호



# 내부구조도



소재지

서울특별시 구로구 개봉동 308-3외 스타빌 제2층 제203호

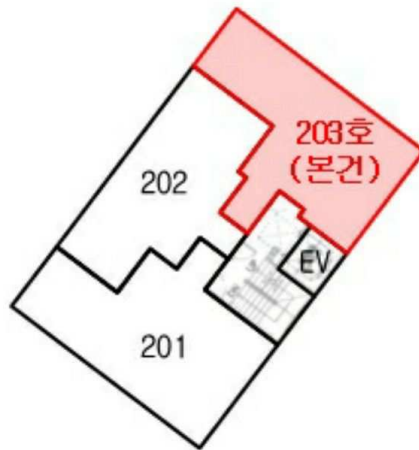

[스타빌 제2층 호별배치도]



[제203호 내부구조도]

※ 본 도면은 이해를 돕기 위해 개략적으로 표시한 것으로 실제와 차이가 있을 수 있으니 입찰시 유의하시기 바람





1





2



( 203 )

