

# 감정평가서

## APPRAISAL REPORT

건명: 노지훈 (개명 전 : 노형일)  
소유물건(2025타경10417)

의뢰인: 서울남부지방법원 사법보좌관 김경현

감정평가서번호: 25-C-039

이 감정평가서는 감정평가 의뢰목적 외의 목적에 사용하거나 타인(의뢰인 또는 제출처가 아닌 자)이 사용할 수 없을 뿐 아니라 복사, 개작(改作), 전재(轉載)할 수 없으며 이로 인한 결과에 대하여 감정평가법인등은 책임을 지지 않습니다.

장윤감정평가사사무소

# (구분건물)감정평가표

본인은 감정평가에 관한 법규를 준수하고 감정평가이론에 따라 성실하고 공정하게 이 감정평가서를 작성하였기에 서명날인합니다.

**감정평가사** (인)  
박철형

감정평가액	이억이천사백만원정 (₩224,000,000.-)			
의뢰인	서울남부지방법원 사법보좌관 김경현	감정평가 목적	법원경매	
제출처	서울남부지방법원 경매1계	기준가치	시장가치	
소유자 (대상업체명)	노지훈 (개명 전 : 노형일) (2025타경10417)	감정평가 조건	-	
목록표시 근거	귀 제시목록 등	기준시점	조사기간	작성일
기타 참고사항	-	2025.06.20	2025.06.19 ~ 2025.06.20	2025.06.23

감 정 평 가 내 용	공부(公簿)(의뢰)		사 정		감 정 평 가 액	
	종 류	면적(㎡) 또는 수량	종 류	면적(㎡) 또는 수량	단 가	금 액
	구분건물	1개호	구분건물	1개호	-	224,000,000
	이	하	여	백		
<b>합 계</b>					₩224,000,000	

감정평가액의 산출근거 및 결정의견

" 별 지 참 조 "

# 감정평가액의 산출근거 및 결정 의견

## I. 평가목적

### 1. 감정평가의 목적

본건은 서울특별시 구로구 개봉동 소재 “개웅중학교” 북동측 인근에 위치하는 구분건물 “리안하우스” 제6층 제602호에 대한 서울남부지방법원의 경매목적의 감정평가입니다.

### 2. 평가대상물건

소재지	서울특별시 구로구 개봉동 342- 20, 342- 41 [도로명주소] 서울특별시 구로구 개봉로11가길 18			
건물명 및 동·층·호수	리안하우스 제6층 제602호			
용도지역	제2종일반주거지역			
구분(㎡)	전유면적	공용면적	공급면적	소유권 대지권
	29.18	6.1	35.28	17.67
전용률	82.71%			
공부상 용도	도시형생활주택 (단지형다세대주택)			
사용승인일	2015.10.14			
주변상황 등	단독주택, 다세대주택 및 근린생활시설 등			



### 3. 기준가치 및 감정평가조건

본건은 「감정평가에 관한 규칙」 제5조 제1항의 “시장가치”를 기준으로 감정평가하였으며, 별도의 감정평가조건은 없습니다.

# 감정평가액의 산출근거 및 결정 의견

---

## 4. 기준시점

본건은 「감정평가에 관한 규칙」 제9조 제2항에 의거 대상물건의 가격조사를 완료한 날짜인 2025년 06월 20일을 기준시점으로 하였습니다.

## 5. 감정평가방법의 적용

- 가. 본건은 「감정평가 및 감정평가사에 관한 법률」, 「감정평가에 관한 규칙」 등 감정평가와 관련된 제 규정과 기타 감정평가에 관한 일반 이론에 근거하여 평가하였습니다.
- 나. 본건은 「집합건물의 소유 및 관리에 관한 법률」 제20조에 따라 전유부분과 토지의 대지권이 일체성을 가지며 일반적으로 이에 따라 분양 및 거래가 이루어지고 있는 바, 「감정평가에 관한 규칙」 제16조에 따라 구분소유권의 대상이 되는 건물부분과 그 소유권대지권을 일괄하여 평가하였습니다.
- 다. 또한 「감정평가에 관한 규칙」 제7조 제2항에 따라 본건 구분건물은 본건과 가치형성요인이 같거나 비슷한 물건의 거래사례와 비교하여 본건의 현황에 맞게 사정보정(事情補正), 시점수정, 가치형성요인 비교 등의 과정을 거쳐 본건의 가액을 산정하는 거래사례비교법으로 평가하였습니다.
- 라. 상기한 바와 같이 본건은 토지의 소유권대지권과 건물이 일체로서 거래되는 구분건물이므로 토지와 건물의 가액을 각각 산정하고 이를 합산하여 대상물건의 가액을 산출하는 원가법의 적용은 적절하지 아니합니다. 또한, 인근지역의 특성상 표준적인 임대료 수준과 환원이율의 포착이 곤란하여 수익환원법의 적용 역시 적절하지 아니합니다. 따라서 주된 감정평가방법 외의 다른 감정평가방법으로 산출한 시산가액과의 비교를 통한 합리성 검토가 불필요하거나 부적절하여, 원가법과 수익환원법의 적용은 생략하였습니다.

# 감정평가액의 산출근거 및 결정 의견

---

## 6. 그 밖의 사항

가. 본건 「감정평가에 관한 규칙」 제16조에 따라 일괄평가가 원칙으로 토지·건물의 구분평가는 적정하지 않으나, 귀원의 요청에 의거 대상 부동산의 평가가액을 토지가액과 건물가액으로 배분하여 구분건물 평가명세표에 기재하였으니 참고하시기 바랍니다.

나. 본건은 소유자 및 이해 관계인의 부재로 인해 부득이, 외부관찰 및 집합건축물대장상 현황도면 등에 의하여 개략적으로 내부구조도를 작성하였는바, 실제와 다소 차이가 있을수 있으며, 통상적인 상태를 상정하여 감정평가하였는바, 경매진행시 참고하시기 바랍니다.

# 감정평가액의 산출근거 및 결정 의견

## Ⅱ. 대상물건의 감정평가액 산출근거 및 결정 의견

### 1. 거래사례비교법에 의한 시산가액 산출

#### 가. 인근 유사부동산의 거래사례

[ 출처: 등기사항전부증명서, 감정평가정보체계(KAIS) ]

기 호	소재지	건물명 등/층/호	전유 면적 (㎡)	대지권 (㎡)	거래금액 (원)	전유면적당 단가(원/㎡)	거래시점
							사용승인일
1	구로구 개봉동 3**-**외	로얄하이츠 제102동 제4층 제402호	30.85	18	230,000,000	7,455,429	2024.08.27
							2017.04.07
2	구로구 개봉동 3**-*외	에스엠벨리체 제3층 제301호	29.71	17.26	205,000,000	6,900,034	2024.09.25
							2016.12.26

#### 나. 비교사례 선정

본건 평가에 적용할 사례는 평가대상과 물적 유사성이 있으며, 비교적 최근 사례인 “거래사  
례1” 을 선정하였습니다.

#### 다. 사정보정

비교사례는 매도자와 매수자 사이의 정상적인 거래사례로 보입니다(1.000).

#### 라. 시점수정

# 감정평가액의 산출근거 및 결정 의견

---

## 1) 활용지수

한국부동산원이 발표하는 전국주택 가격동향조사 중 “서울 강남지역 서남권 오피스텔 매매가격지수”를 활용하여 산정하였습니다.

## 2) 시점수정치(24.08.27~25.06.20)

- 비교사례 거래시점(2024년 08월)의 매매가격지수(2024년 07월 적용): 99.3
- 평가대상 기준시점(2025년 06월)의 매매가격지수(2025년 05월 적용): 100.2

▶ 시점수정치:  $100.2/99.3 \approx 1.00906$

※거래시점 : 2024.08.27., 2024년 07월 지수를 적용 함.

※기준시점 : 2025.06.20., 2025년 05월 지수를 적용 함.

# 감정평가액의 산출근거 및 결정 의견

## 마. 가치형성요인 비교

### ■ 기호1

구 분	항 목	격차율	비 고
단지 외부요인	대중교통의 편의성	1.02	본건은 사례대비 교육시설 등의 배치 등이 우세함
	교육시설 등의 배치		
	도심지 및 상업, 업무시설과의 접근성		
	차량 이용의 편리성		
	공공시설 및 편익시설과의 배치		
	자연환경(조망, 풍치, 경관 등)		
단지 내부요인	시공업체의 브랜드	0.98	본건은 사례대비 경과연수에 따른 노후도 등이 열세함
	단지내 총세대수 및 최고층수		
	건물의 구조 및 마감상태		
	경과연수에 따른 노후도		
	단지내 면적구성(대형, 중형, 소형)		
	단지내 통로구조(복도식/계단식)		
호별 요인	층별 효용	1.02	본건은 사례대비 층별 효용 등이 우세함
	향별 효용		
	위치별 효용(동별 및 라인별)		
	전유부분의 면적 및 대지사용권의 크기		
	내부 평면방식(베이)		
	간선도로 및 철도 등에 의한 소음		
기타 요인	기타 가치에 영향을 미치는 요인	1.00	대등함
누 계		<b>1.020</b>	-

## 바. 적용단가의 결정

기호	비교사례단가 (원/전유㎡)	사정보정	시점수정	가치형성 요인비교	산출단가 (원/전유㎡)	적용단가 (원/전유㎡)
1	7,455,429	1.000	1.00906	1.020	7,673,435	7,673,435

# 감정평가액의 산출근거 및 결정 의견

## 사. 거래사례비교법에 의한 시산가액

기호	소재지	건물명 동/층/호	전유 면적 (㎡)	전유면적당 단가 (원/㎡)	산출금액 (원)	시산가액 (원)
1	구로구 개봉동 342- 20외	리안하우스 제6층 제602호	29.18	7,673,435	223,910,833	223,910,833

## 2. 참고가격자료

### 가. 인근 평가전례

전례 기호	소재지	건물명/동/층/호	전유 면적 (㎡)	평가 목적	평가액(원)	기준시점
					전유면적당 단가 (원/㎡)	사용승인일
1	구로구 개봉동 3**- *	더힐스빌 제2층 제202호	29.94	법원 경매	225,000,000	2025.06.02
					7,515,030	2019.01.28
2	구로구 개봉동 3**- **	도담베스트빌 제5층 제501호	29.25	법원 경매	233,000,000	2025.03.07
					7,965,812	2020.08.26

### 나. 탐문조사 시세

본건과 유사한 인근 부동산의 가격수준은 전유면적, 사용승인일, 위치 등의 특성에 따라 6,000,000 원/㎡ ~ 8,000,000 원/㎡ 내외로 시세가 형성되어 있다고 조사되었습니다.

# 감정평가액의 산출근거 및 결정 의견

## Ⅲ. 감정평가 결정의견

### 1. 감정평가액

기호	소재지	건물명 동/층/호	전유 면적 (㎡)	전유면적당 단가 (원/㎡)	감정평가액 (원)
1	구로구 개봉동 342- 20외	리안하우스 제6층 제602호	29.18	7,673,435	224,000,000

### 2. 결정 의견

거래사례비교법에 의한 시산가액 인근 부동산 탐문조사에 의한 가격수준 및 본건의 평가목적 등을 종합 고려하여 상기와 같이 감정평가액을 결정하였습니다.

끝.



# 구분건물 감정평가요항표

- (1) 위치 및 주위환경                      (2) 교통상황                      (3) 건물의 구조                      (4) 이용상태
- (5) 설비내역                                  (6) 토지의 형상 및 이용상태                      (7) 인접 도로상태 등
- (8) 토지이용계획 및 제한상태                      (9) 공부와의 차이                      (10) 기타참고사항(임대관계 및 기타)

## (1) 위치 및 주위환경

본건은 서울특별시 구로구 개봉동 소재 "개웅중학교" 북동측 인근에 위치하고 있으며, 주위는 단독주택, 다세대주택 및 근린생활시설 등이 혼재된 지역으로서 주위환경은 보통입니다.

## (2) 교통상황

본건까지 차량의 진출입이 가능하며, 인근에 버스정류장 등이 소재하고 있어 대중교통 이용여건은 보통입니다.

## (3) 건물의 구조

철근콘크리트구조 평스라브지붕 6층 건물내 제6층 제602호로서,  
(사용승인일: 2015.10.14)

외벽: 석재 및 치장벽돌 붙임 마감 등  
내벽: 벽지도배 및 일부 타일붙이 마감 등  
창호: 하이샷시창호 등입니다.

## (4) 이용상태

본건은 도시형생활주택(단지형다세대주택)으로 이용중에 있습니다(후첨 "내부구조도" 참조).

## (5) 설비내역

위생 및 급배수설비, 승강기설비 및 도시가스에 의한 개별난방시설 등이 설치되어 있습니다.

# 구분건물 감정평가요항표

- (1) 위치 및 주위환경                      (2) 교통상황                      (3) 건물의 구조                      (4) 이용상태
- (5) 설비내역                                  (6) 토지의 형상 및 이용상태                      (7) 인접 도로상태 등
- (8) 토지이용계획 및 제한상태                      (9) 공부와의 차이                      (10) 기타참고사항(임대관계 및 기타)

## (6) 토지의 형상 및 이용상태

인접대지와 등고평탄한 2필지 일단의 세장형 토지로서 도시형생활주택(단지형다세대-13세대) 건부지로 이용중에 있습니다.

## (7) 인접 도로상태등

본건 서측으로 노폭 약 5m 내외의 포장도로에 접하고 있습니다.

## (8) 토지이용계획 및 제한상태

[342-20번지], [342-41번지]  
도시지역, 제2종일반주거지역(7층이하), 도로(접합) 교육환경보호구역(남부교육청에 반드시 확인요망)<교육환경 보호에 관한 법률>, 대공방어협조구역(위탁고도:해발165m(지반+건축+옥탑 등), 육군수도방위사령부(02-524-3146)관할)<군사기지 및 군사시설 보호법>, 과밀억제권역<수도권정비계획법> 토지거래계약에관한허가구역(2024년 9월 10일부터 2029년 9월 9일까지, 지목 도로 한정).

## (9) 공부와의 차이

없습니다.

## (10) 기타참고사항(임대관계 및 기타)

임대관계는 미상입니다.

# 광역위치도



소재지	서울특별시 구로구 개봉동 342-20외 리안하우스 제6층 제602호
-----	---------------------------------------



# 위치도



소재지	서울특별시 구로구 개봉동 342-20외 리안하우스 제6층 제602호
-----	---------------------------------------

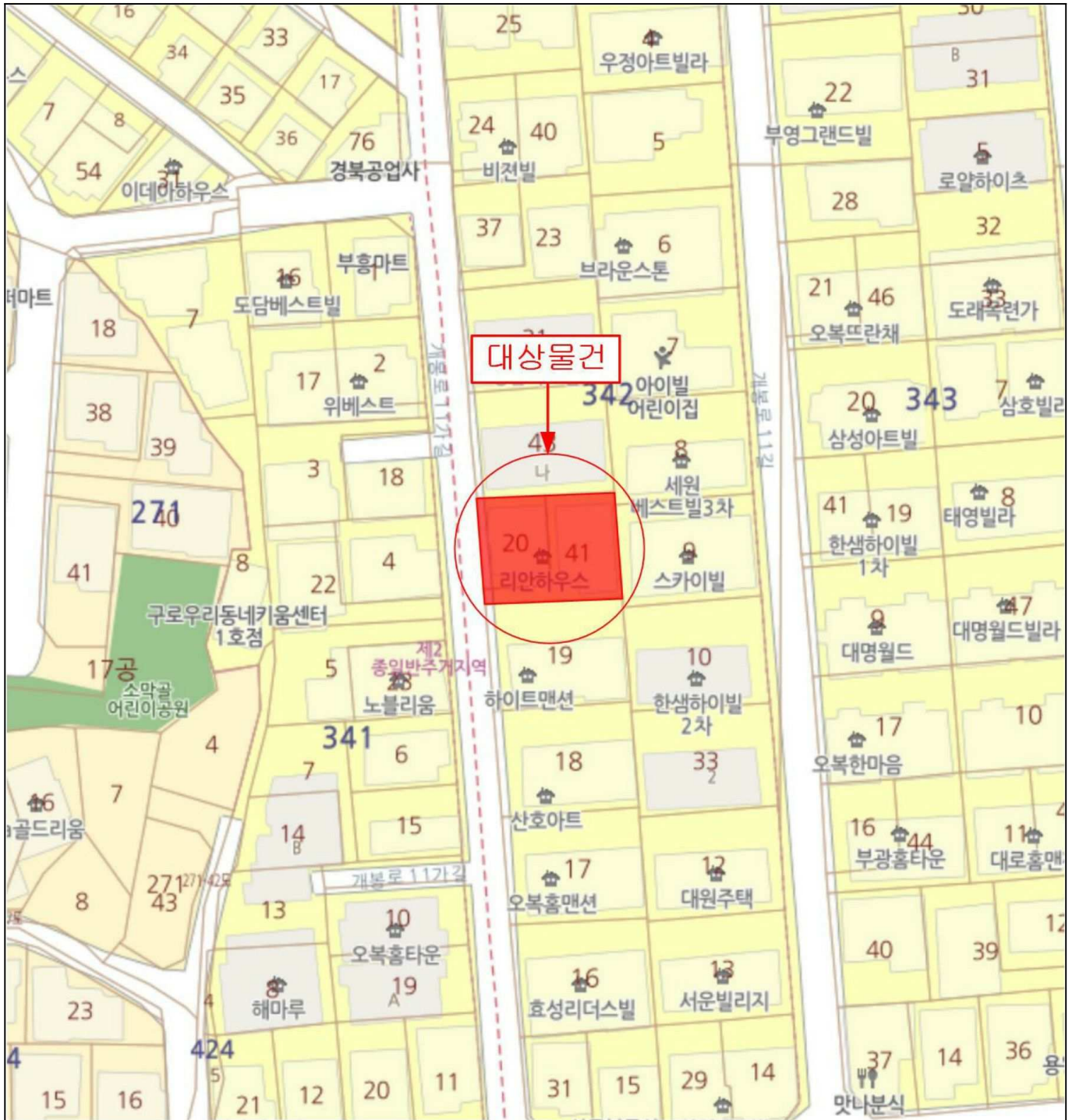

# 내부구조도



소재지

서울특별시 구로구 개봉동 342-20외 리안하우스 제6층 제602호

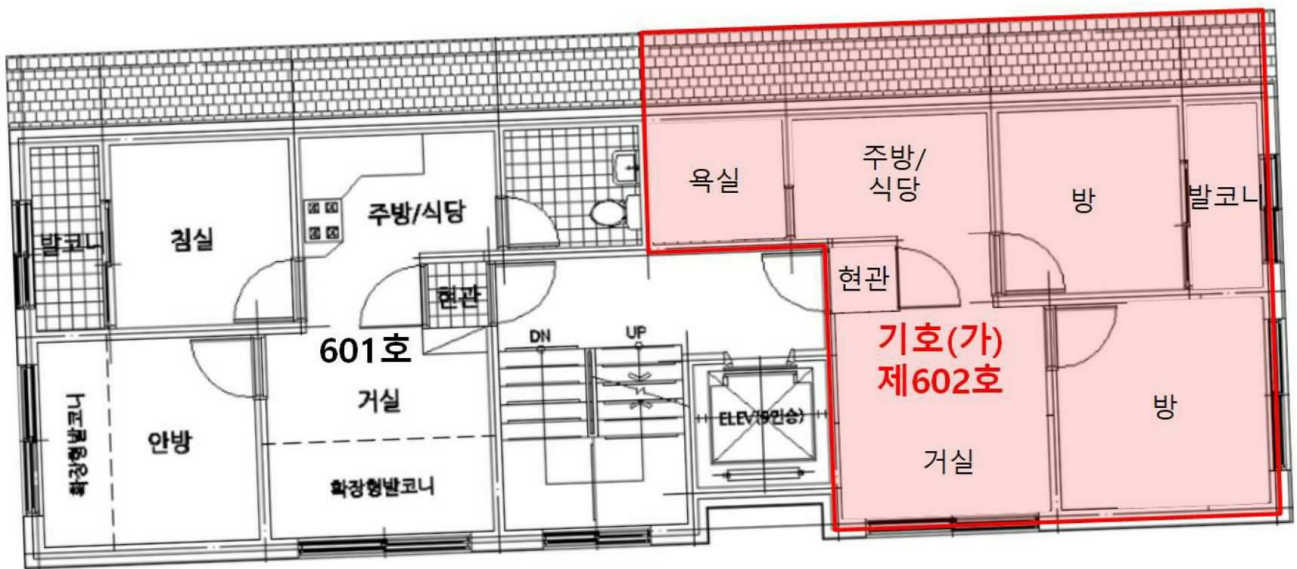
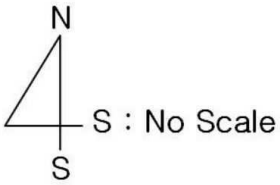

< 제6층 호별배치도 및 내부구조도 >



[ 1 ]



[ 2 ]



[ 1 ]



[ ]

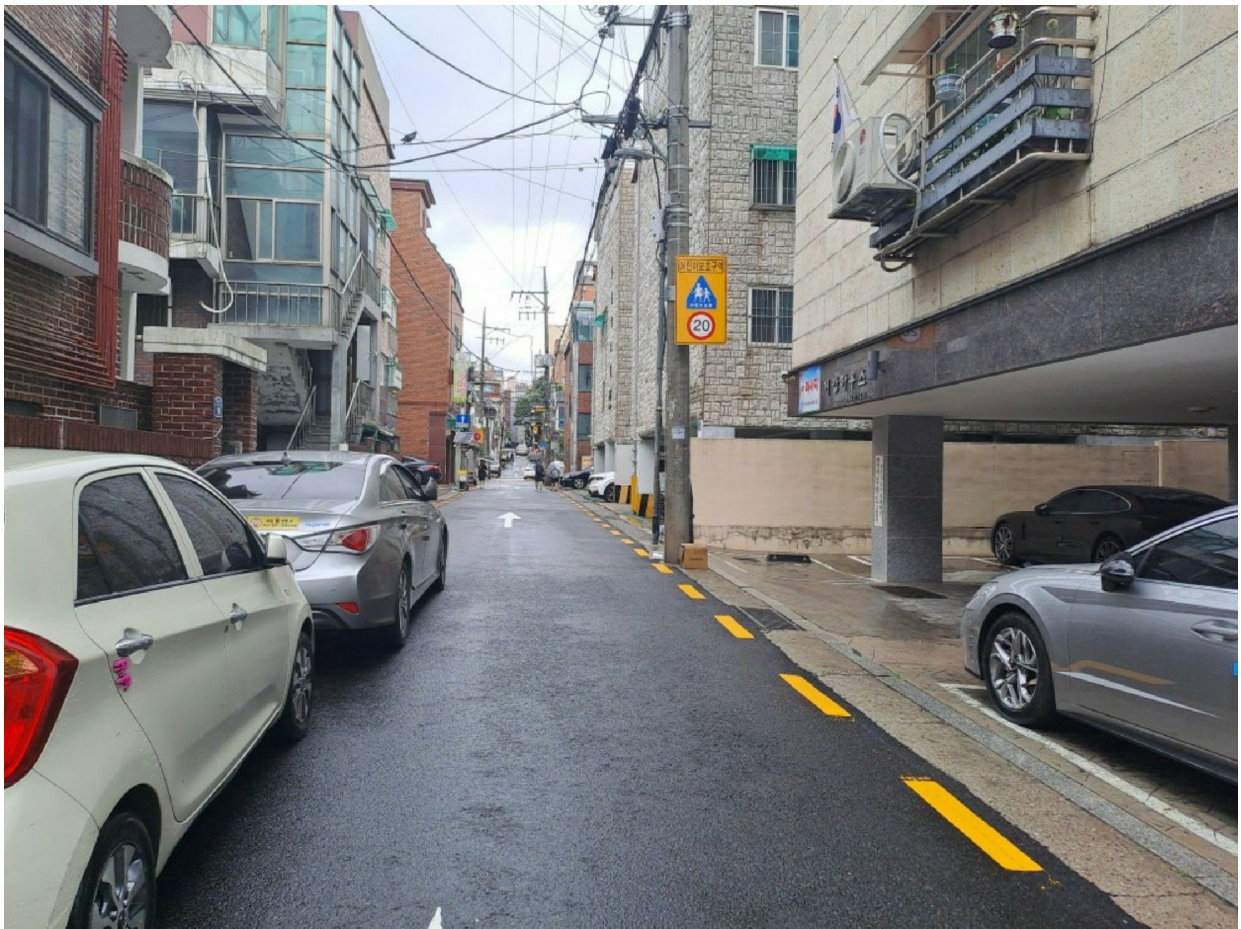

[ 1 ]



[ 2 ]

# 회 보 서

우)06735 서울특별시 서초구 강남대로 241 (서초동) 13층

TEL. 070-4106-1023  
FAX. 0303-3443-4554

문서번호 : 25-C-039

시행일자 : 2025-06-19

수 신 : 서울남부지방법원 사법보좌관 김경현

참 조 : 경매1계

제 목 : 감 정 의 회 에 대 한 회 보

선결			지		
접	일자		시		
수	시간		결		
	번호		재		
처			·		
리			공		
과			람		
담					
당					
자					

1. 저희 장윤감정평가사사무소의 업무에 협조하여 주심에 대하여 감사드리오며, 귀 법원의 무궁한 발전을 기원합니다.

2. 2025.06.19자 귀 제 『2025타경10417』 호로 의뢰하신 『노지훈 (개명 전 : 노형일) 소유물건(2025타경10417)』 건에 대하여 첨부와 같이 감정하여 회보합니다.

첨 부 : 1. 감정평가서 1 부  
2. 청구서 1 부  
3. 토지이용계획확인원등 1 부

장윤감정평가사사무소

# 수수료 청구서

( 전화: 070-4106-1023, FAX: 0303-3443-4554 )

문서번호 : 25-C-039

수신 : 서울남부지방법원 사법보좌관 김경현 귀하

제목 : 감정평가 의뢰에 대한 회신 및 수수료 납입통지

1. 2025.06.19 자 귀 제 『 2025타경 10417 』 호로  
의뢰하신 『 서울특별시 구로구 개봉동 342-20외 리안하우스 제6층 제602호 』 에  
대하여 불임과 같이 평가하여 회보합니다.

2. 위 건에 대하여 감정평가 보수 기준에 의거 아래와 같이 평가수수료를  
청구하오니 정산하여 주시기 바랍니다.

## 청구내역

과목	금액	비고
평가 수수료	353,120	
실비	212,000	(250,000+174,000,000 x 11/10,000)x 0.8배 ≒ 353,120
여비	-	
토지조사비	10,000	
물건조사비	3,000	
공부발급비	6,000	
기타 실비	231,000	
비소계	231,000	
특별용역비	-	
공급가액	584,000	1,000원 미만 절사
부가세	58,400	
합계	642,400	
기납부 착수금	-	
정산청구액	642,400	

붙임 : 감정평가서 1부

※ 송금처 ※

하나은행 : 189-910053-12104(예금주:박철형(장윤감정평가사사무소))

장윤감정평가사사무소

대표 박철형