

감정평가서

APPRAISAL REPORT

건명: 강경아 소유물건(2024타경151263)

의뢰인: 서울남부지방법원 사법보좌관 손병현

감정평가서번호: 241231-01

이 감정평가서는 감정평가 의뢰목적 외의 목적에 사용하거나 타인(의뢰인 또는 제출처가 아닌 자)이 사용할 수 없을 뿐 아니라 복사, 개작(改作), 전재(轉載)할 수 없으며 이로 인한 결과에 대하여 감정평가법인등은 책임을 지지 않습니다.

HK감정평가사사무소

(구분건물)감정평가표

본인은 감정평가에 관한 법규를 준수하고 감정평가이론에 따라 성실하고 공정하게 이
감정평가서를 작성하였기에 서명날인합니다.

감 정 평 가 사
방 현 재

(인)

감정평가액	팔억오천육백만원정 (₩856,000,000.-)					
의뢰인	서울남부지방법원 사법보좌관 손병현	감정평가 목적	법원경매			
제출처	서울남부지방법원 경매11계	기준가치	시장가치			
소유자 (대상업체명)	강경아 (2024타경151263)	감정평가 조건	-			
목록표시 근거	귀 제시목록	기준시점	조사기간	작성일		
기타 참고사항	-	2025.01.03	2024.12.31 ~ 2025.01.03	2025.01.03		
감 정 평 가 내 용	공부(公簿)(의뢰)		사 정		감 정 평 가 액	
	종 류	면적(㎡) 또는 수량	종 류	면적(㎡) 또는 수량	단 가	금 액
	구분건물	1개호	구분건물	1개호	-	856,000,000
		이	하	여	백	
	합 계				₩856,000,000	
심사 확인	본인은 이 감정평가서에 제시된 자료를 기준으로 성실하고 공정하게 심사한 결과 이 감정평가 내용이 타당하다고 인정하므로 이에 서명날인합니다.					
	심 사 자 : 감 정 평 가 사			(인)		
	정 안 균					

감정평가액의 산출근거 및 결정의견

I. 감정평가 개요

1. 감정평가 목적

본건은 서울특별시 강서구 방화동 소재 "방화초등학교" 북동측 인근에 위치하는 부동산(구분건물, 신마곡벽산블루밍 제판매시설1동 제1층 제104동 제110호)으로서, 서울남부지방법원(2024타경151263)의 경매 목적 감정평가임.

2. 기준가치 및 감정평가조건

가. 기준가치(『감정평가에 관한 규칙』 제5조 - 시장가치기준 원칙)

- ① 대상물건에 대한 감정평가액은 시장가치를 기준으로 결정한다.
- ② 감정평가법인등은 제1항에도 불구하고 다음 각 호의 어느 하나에 해당하는 경우에는 대상물건의 감정평가액을 시장가치 외의 가치를 기준으로 결정할 수 있다.
 1. 법령에 다른 규정이 있는 경우
 2. 감정평가 의뢰인(이하 "의뢰인"이라 한다)이 요청하는 경우
 3. 감정평가의 목적이나 대상물건의 특성에 비추어 사회통념상 필요하다고 인정되는 경우
- ③ 감정평가법인등은 제2항에 따라 시장가치 외의 가치를 기준으로 감정평가할 때에는 다음 각 호의 사항을 검토하여야 한다. 다만, 제2항제1호의 경우에는 그러하지 아니하다.
 1. 해당 시장가치 외의 가치의 성격과 특징
 2. 시장가치 외의 가치를 기준으로 하는 감정평가의 합리성 및 적법성
- ④ 감정평가법인등은 시장가치 외의 가치를 기준으로 하는 감정평가의 합리성 및 적법성이 결여(缺如)되었다고 판단할 때에는 의뢰를 거부하거나 수임(受任)을 철회할 수 있다.

본 건은 상기 『감정평가에 관한 규칙』 제5조 제1항에 의거 본건의 감정평가목적 등을 고려하여 통상적인 시장에서 충분한 기간 동안 거래를 위하여 공개된 후 그 대상물건의 내용에 정통한 당사자 사이에 신중하고 자발적인 거래가 있을 경우 성립될 가능성이 가장 높다고 인정되는 대상물건의 가액(價額)인 "시장가치"로 감정평가 하였음.

감정평가액의 산출근거 및 결정의견

나. 감정평가조건

1) 개요(『감정평가에 관한 규칙』 제6조 - 현황기준 원칙)

- ① 감정평가는 기준시점에서의 대상물건의 이용상황(불법적이거나 일시적인 이용은 제외한다) 및 공법상 제한을 받는 상태를 기준으로 한다.
- ② 감정평가법인등은 제1항에도 불구하고 다음 각 호의 어느 하나에 해당하는 경우에는 기준시점의 가치형성요인 등을 실제와 다르게 가정하거나 특수한 경우로 한정하는 조건(이하 "감정평가조건"이라 한다)을 붙여 감정평가 할 수 있다.
 1. 법령에 다른 규정이 있는 경우
 2. 의뢰인이 요청하는 경우
 3. 감정평가의 목적이나 대상물건의 특성에 비추어 사회통념상 필요하다고 인정되는 경우
- ③ 감정평가법인등은 제2항에 따라 감정평가조건을 붙일 때에는 감정평가조건의 합리성, 적법성 및 실현가능성을 검토하여야 한다. 다만, 제2항 제1호의 경우에는 그러하지 아니하다.
- ④ 감정평가법인등은 감정평가조건의 합리성, 적법성이 결여되거나 사실상 실현 불가능하다고 판단할 때에는 의뢰를 거부하거나 수임을 철회할 수 있다.

2) 감정평가조건에 대한 검토

별도의 감정평가 조건 없음.

3. 기준시점

가. 기준시점 결정 및 결정 이유

기준시점이란 『감정평가에 관한 규칙』 제2조 제2호에 의거 대상물건의 감정평가액을 결정하는 기준이 되는 날짜를 말하는 것으로 본건의 기준시점은 『감정평가에 관한 규칙』 제9조 제2항 "기준시점은 대상물건의 가격조사를 완료한 날짜로 한다. 다만, 기준시점을 미리 정하였을 때에는 그 날짜에 가격조사가 가능한 경우에만 기준시점으로 할 수 있다."에 따라 대상물건의 가격조사를 완료한 날짜인 2025년 01월 03일을 기준시점으로 하였음.

감정평가액의 산출근거 및 결정의견

나. 실지조사 실시기간 및 내용

본 건은 『감정평가에 관한 규칙』 제10조 제1항 “감정평가법인등이 감정평가를 할 때에는 실지조사를 하여 대상 물건을 확인하여야 한다.”에 의거 2024년 12월 31일 ~ 2025년 01월 03일에 실지조사를 실시하여 대상물건의 위치, 존재여부, 공부와 현황과의 일치여부 및 기타 대상 물건의 가치에 영향을 주는 제반사항을 조사·확인하였음.

4. 감정평가방법

가. 감정평가 기준

본 건 감정평가는 『감정평가 및 감정평가사에 관한 법률』, 『부동산 가격공시에 관한 법률』, 『감정평가에 관한 규칙』, 『감정평가 실무기준』 등 감정평가관련 제 규정 및 감정평가 일반이론에 따라 감정평가 하였음.

나. 감정평가방법

1) 토지와 건물의 일괄감정평가(『감정평가에 관한 규칙』 제16조)

감정평가법인등은 『집합건물의 소유 및 관리에 관한 법률』에 따른 구분소유권의 대상이 되는 건물부분과 그 대지사용권을 일괄하여 감정평가하는 경우 등 제7조 제2항에 따라 토지와 건물을 일괄하여 감정평가 할 때에는 거래사례비교법을 적용하여야 한다. 이 경우 감정평가액은 합리적인 기준에 따라 토지가액과 건물가액으로 구분하여 표시할 수 있다.

2) 본건의 적용 감정평가방법 및 합리성 검토

① 『감정평가에 관한 규칙』 제16조에 따라 구분소유권의 대상이 되는 건물부분과 그 대지사용권을 일괄하여 “거래사례비교법”으로 시산가액을 결정함.

감정평가액의 산출근거 및 결정의견

② 시산가액의 조정(『감정평가에 관한 규칙』 제12조)

- ① 감정평가법인등은 제14조부터 제26조까지의 규정에서 대상물건별로 정한 감정평가방법(이하 "주된 방법"이라 한다)을 적용하여 감정평가 하여야 한다. 다만, 주된 방법을 적용하는 것이 곤란하거나 부적절한 경우에는 다른 감정평가방법을 적용할 수 있다.
- ② 감정평가법인등은 대상물건의 감정평가액을 결정하기 위하여 제1항에 따라 어느 하나의 감정평가방법을 적용하여 산정(算定)한 가액[이하 "시산가액(試算價額)"이라 한다]을 제11조 각 호의 감정평가방식 중 다른 감정평가방식에 속하는 하나 이상의 감정평가방법(이 경우 공시지가기준법과 그 밖의 비교방식에 속한 감정평가방법은 서로 다른 감정평가방식에 속한 것으로 본다)으로 산출한 시산가액과 비교하여 합리성을 검토하여야 한다. 다만, 대상물건의 특성 등으로 인하여 다른 감정평가방법을 적용하는 것이 곤란하거나 불필요한 경우에는 그러하지 아니하다.
- ③ 감정평가법인등은 제2항에 따른 검토 결과 제1항에 따라 산출한 시산가액의 합리성이 없다고 판단되는 경우에는 주된 방법 및 다른 감정평가방법으로 산출한 시산가액을 조정하여 감정평가액을 결정할 수 있다.

『감정평가에 관한 규칙』 제12조(감정평가방법의 적용 및 시산가액 조정)에 의거 『감정평가에 관한 규칙』 제11조에 따른 감정평가방식으로 그 합리성을 검토함.

제11조(감정평가방식) 감정평가법인등은 다음 각 호의 감정평가방식에 따라 감정평가를 한다.

1. 원가방식: 원가법 및 적산법 등 비용성의 원리에 기초한 감정평가방식
2. 비교방식: 거래사례비교법, 임대사례비교법 등 시장성의 원리에 기초한 감정평가방식 및 공시지가기준법
3. 수익방식: 수익환원법 및 수익분석법 등 수익성의 원리에 기초한 감정평가방식

다만, "원가법"은 『집합건물의 소유 및 관리에 관한 법률』에 따른 구분소유권의 대상이 되는 건물부분과 그 대지사용권을 일괄하여 거래되는 시장관행에 따라 토지와 건물 원가의 합리적인 배분이 현실적으로 적용이 곤란하며, "수익환원법"은 장래 산출할 것으로 기대되는 수익 추정 및 현재가치로의 환원 또는 할인하는 과정의 현실적인 어려움 등이 있어 적용의 한계가 있음.

상기와 같이 『감정평가에 관한 규칙』 제12조에 따른 다른 방법에서의 합리성 검토가 곤란하다고 판단되는바 본 건 인근 유사부동산의 가격수준, 감정평가전례 등 관련 가격자료를 통해 시산가액의 합리성을 검토하여 감정평가액을 결정하였음.

감정평가액의 산출근거 및 결정의견

3) 토지와 건물가액의 배분

『**집합건물의 소유 및 관리에 관한 법률**』 제20조의 규정에 따라 구분건물과 대지사용권이 일체성을 가지며 일반적으로 이에 따라 분양 및 거래가 되어 토지·건물의 구분평가는 곤란하나, 『**감정평가에 관한 규칙**』 제16조 및 귀요청에 따라 대상 부동산의 평가액을 토지가액과 건물가액으로 배분하여 구분건물 감정평가명세표에 기재하였으니 업무에 참고하시기 바람.

본건의 명세표상 토지·건물의 배분가액은 집합건물의 구분평가시 『**비주거용 집합건물 토지·건물의 배분비율표**』의 배분비율 및 대상물건의 특성 등을 고려하여 배분하였으나, 지역사정 등에 따라 실제와 다를 수 있으니 참고하시기 바람.

5. 기타 참고 사항

- ① 대상물건의 소재지, 지번, 면적 등은 귀 제시목록, 등기사항전부증명서, 집합건축물대장 등에 의거하였음.
- ② 본건 이용상황은 외부관찰 및 집합건축물대장의 건축물현황도 등에 의한 것으로서 실제 상황과 다소 차이가 있을 수 있으며, 표준적인 설비, 자재 및 일반적인 관리상태 등을 기준으로 평가하였는바, 실제와 다소 상이할 수 있으니 경매 진행 시 재확인 바람.
- ③ 본건의 위치확인은 집합건축물대장의 건축물현황도 및 현황 호별 표기 등에 의거하여 감정평가 하였는바, 경매 진행 시 재확인 바람.
- ④ 본건은 현장조사일 현재 관리비가 미납(1,237,760원)된 것으로 조사되었으니, 경매 진행 시 재확인 바람.

감정평가액의 산출근거 및 결정의견

II. 대상물건의 개요

[출처 : 집합건축물대장, 등기사항전부증명서 등]

구분		내용						
명 칭		신마곡벽산블루밍 판매시설1동						
대지위치		서울특별시 강서구 방화동 904						
용도지역		서울특별시 강서구 양천로10길 38						
용도지역		준주거지역						
대지면적(㎡) (등기사항전부증명서기준)		연면적(㎡)		주구조		주용도		
-		798,1967		철근콘크리트구조		판매시설		
(8,932.7)								
지붕		승강기		층수		사용승인일		
(철근)콘크리트		-		지하 층 / 지상 1층		2020.11.26		
구분		전유면적	공용면적	계약면적	대지권	전용률	용도	
기호	층/호	(㎡)	(㎡)	(㎡)	비율	(%)	공부	현황
1	104동 1층/110호	35.3847	-	35.3847	8932.7분 의7.9473	100.00	판매시설	판매시설

※ 주 : 상기 공용면적은 집합건축물대장상 주 공용면적의 합계임.



감정평가액의 산출근거 및 결정의견

III. 거래사례비교법에 의한 시산가액

1. 거래사례비교법에 의한 시산가액 산출방법

"거래사례비교법"이란 대상물건과 가치형성요인이 같거나 비슷한 물건의 거래사례와 비교하여 대상물건의 현황에 맞게 사정보정(事情補正), 시점수정, 가치형성요인 비교 등의 과정을 거쳐 대상물건의 가액을 산정하는 방법(『감정평가에 관한 규칙』 제2조 제7호)으로 "거래사례비교법"으로 대상물건의 시산가액을 산정함.

2. 거래사례의 선정

가. 인근지역 내 유사부동산의 거래사례

[출처 : 등기사항전부증명서, 감정평가정보체계, 서울특별시 강서구]

사례 기호	소재지	명칭	층/호	①전유 면적(m ²)	대지권 (m ²)	②거래금액 (원)	거래단가 (원/m ²) ②/①	계약시점
								사용승인일
A	방화동 900	○○○○○ 블루밍 제판매시설1동104동	제1층 /제○○○호	48.867	10.9753	1,300,000,000	26,602,820	2023.06.09
								2020.11.26
B	방화동 900	○○○○○ 블루밍 제판매시설1동104동	제1층 /제○○○호	60.9143	13.6811	1,500,000,000	24,624,760	2023.06.09
								2020.11.26
C	방화동 900	○○○○○ 블루밍 제판매시설1동104동	제1층 /제○○○호	69.194	15.5406	1,481,950,000	21,417,319	2023.01.23
								2020.11.26

나. 비교거래사례의 선정

대상물건과 인근지역 내의 대상물건과 유사한 구분건물 거래사례 중 대상물건과 위치적, 물적 유사성 및 가치형성요인의 비교가능성이 있는 다음과 같은 사례를 비교사례로 선정함.

구분	기호(1)
비교사례	거래사례 A

감정평가액의 산출근거 및 결정의견

3. 사정보정

사정보정이란 가격의 산정에 있어서 수집된 거래사례에 거래관계자의 특수한 사정 또는 개별적인 동기가 개입되어 있거나 거래당사자가 시장사정에 정통하지 못하여 적정하지 않은 가격으로 거래된 경우 그러한 사정이 없는 가격수준으로 정상화하는 작업을 의미하며, 비교사례는 현장조사 시 조사된 인근지역의 시세수준과 부합하는 등 매도자와 매수자 사이의 정상적인 거래사례로 판단되어 별도의 사정보정은 필요하지 않음.

(사정보정치 = 1.000)

4. 시점수정

본건 부동산은 대체로 인근 지역의 집합상가 가격 변동과 유사한 변화를 보이는 것으로 사료되는 바, 한국부동산원이 발표한 집합상가 자본수익률(서울)을 적용함.

기호 1~6

[출처 : 한국부동산원 R-one, 집합상가, 서울]

구분	1분기	2분기	3분기	4분기
2024년	0.73	0.56	0.72	0.72 (2024년 03분기 자료)
2023년	-	0.19	0.08	0.45
비고 (2023.06.09 ~2025.01.03)	$(1+0.0019*22/91)*(1+0.0008)*(1+0.0045)*(1+0.0073)*(1+0.0056)*(1+0.0072)*(1+0.0072*95/92) \approx 1.03375$			

감정평가액의 산출근거 및 결정의견

5. 가치형성요인 비교

가. 가치형성요인 비교항목

요인구분	세부항목
단지 외부 요인	고객 유동성과의 적합성
	도심지 및 상업·업무시설과의 접근성
	대중교통의 편의성(지하철, 버스정류장)
	배후지의 크기
	상가의 성숙도
	차량이용의 편의성(가로의 폭, 구조 등)
단지 내부 요인	단지 내 주차의 편리성
	건물 전체의 공실률
	건물 관리상태 및 각종 설비의 유무
	건물 전체의 임대료 수준 및 임대비율
	건물의 구조 및 마감상태
	건물의 규모 및 최고층수 등
호별요인	층별 효용
	위치별 효용(동별 및 라인별)
	주 출입구와의 거리
	에스컬레이터 및 엘리베이터와의 거리
	향별 효용
	전유부분의 면적 및 대지사용권의 크기 등
기타요인	기타 가치에 영향을 미치는 요인

나. 가치형성요인 비교

일련 번호	선정사례	단지외부요인	단지내부요인	호별요인	기타요인	누계치
1	A	1.00	1.00	0.88	1.00	0.880
본건은 거래사례 대비 호별요인(전유부분의 면적에서 우세하나 위치별 효용, 형상 등에서 열세하여 종합적으로 열세함)에서 열세함.						

감정평가액의 산출근거 및 결정의견

6. 거래사례비교법에 의한 시산가액 산정

일련 번호	사례가격 (원)	사정 보정	시점 수정	가치형성 요인	대상 전유 면적(m ²)	사례 전유 면적(m ²)	산출가액 (원)	시산가액 (원)
1	1,300,000,000	1.000	1.03375	0.880	35.3847	48.867	856,330,449	856,000,000

※ 산출가액 = 거래사례가격 × 사정보정 × 시점수정 × 가치형성요인 × 대상전유면적(m²) ÷ 사례전유면적(m²)

※ 주 : 시산가액은 반올림하여 유효숫자 세자리로 하였음.

감정평가액의 산출근거 및 결정의견

IV. 합리성 검토를 위한 가격 자료

1. 감정평가전례

[출처 : KAPAHUBPLUS, 서울특별시 강서구]

기호	소재지	건물명칭	층/호	전유면적 (m ²)	평가금액 (원)	전례단가 (원/m ²)	평가목적	기준시점
								사용승인일자
a	방화동 90○	○○○○○ 블루밍 제판매시설1동	제1층 /제○○○호	69.19	1,510,000,000	21,820,000	법원 경매	2024.07.30
								2020.11.26
b	방화동 90○	○○○○○ 블루밍 제판매시설2동	제2층 /제○○○호	104.68	1,430,000,000	13,660,000	법원 경매	2024.12.31
								2020.11.26

2. 인근 유사부동산의 가격수준

인근 부동산 중개업소의 탐문조사 결과, 본건과 유사한 부동산의 가격수준은 아래와 같이 파악됨.

[출처 : 인근 공인중개사사무소 등]

구분	가 격 수 준 (전유면적기준)	비 고
본건유사	24,000,000 원/m ² 내외 수준	-

본건 유사 물건의 시세는 위치, 면적, 접근성, 이용상황, 신축년도, 대지지분의 면적, 주위환경 및 임대료수준 등에 따라 차이가 있는 것으로 탐문 조사됨.

감정평가액의 산출근거 및 결정의견

3. 경매통계자료

※ 최근1년 지역/기간별 통계 (대상기간: 2024.01.03 ~ 2025.01.02)

[출처 : 부동산태인]

지역통계		서울특별시			강서구			방화동		
기간	용도	낙찰 가율	평 균 낙찰가율	낙찰 건수	낙찰 가율	평 균 낙찰가율	낙찰 건수	낙찰 가율	평 균 낙찰가율	낙찰 건수
1년간 평균	근린상가	71.06%	60.86%	323	62.07%	62.80%	19	82.00%	82.00%	1
6개월 평균	근린상가	69.18%	55.13%	174	54.95%	55.63%	7	0.00%	0.00%	0

감정평가액의 산출근거 및 결정의견

V. 감정평가액 결정 및 의견

1. 감정평가액 결정

일련 번호	공부면적 (㎡)	사정면적 (㎡)	비준가액 (원)	감정평가액 (원)	비 고 (전유면적기준)
1	35.3847	35.3847	856,000,000	856,000,000	약 24,191,246 원/㎡
합 계				856,000,000	-

2. 감정평가액 결정의견

대상물건은 판매시설로 이용 중인 구분건물로서, 인근 유사 구분건물의 거래사례, 감정평가전례, 인근 가격수준, 경매통계자료 등을 종합적으로 검토하였을 때, "거래사례비교법"에 의한 시산가액의 합리성이 인정되므로 상기 금액을 대상물건의 감정평가액으로 결정함.

구분건물 감정평가명세표

일련 번호	소재지	지 번	지 목 및 용 도	용도지역 및 구 조	면 적 (㎡)		감정평가액	비 고
					공 부	사 정		
1	서울특별시 강서구 방화동 [도로명주소] 서울특별시 강서구 양천로10길 38 1. 동소	904 신마곡 벽산 블루밍 제판매 시설1동 904 위지상	판매시설 대	철근콘크리트구조 (철근)콘크리트지붕 1층 (내) 철근콘크리트구조 제1층제4동제110호 1 소유권대지권	798.1967		856,000,000 배분내역 토 지 : 599,200,000 건 물 : 256,800,000	비준가액 [공용면적 포함평가]
					8,932.7			
					35.3847	35.3847		
					7.9473	7.9473		
					8,932.7x----- 8,932.7			
합 계							₩856,000,000.-	
이 하					여	백		

구분건물 감정평가요항표

- (1) 위치 및 주위환경 (2) 교통상황 (3) 건물의 구조 (4) 이용상태
- (5) 설비내역 (6) 토지의 형상 및 이용상태 (7) 인접 도로상태 등
- (8) 토지이용계획 및 제한상태 (9) 공부와의 차이 (10) 기타참고사항(임대관계 및 기타)

(1) 위치 및 주위환경

본건은 서울특별시 강서구 방화동 소재 "방화초등학교" 북동측 인근에 위치하는 부동산 (구분건물, 신마곡벽산블루밍 제판매시설1동 제1층 제104동 제110호)으로서, 주위는 아파트단지, 다세대주택, 단독주택 및 근린생활시설 등으로 이루어진 지역임.

(2) 교통상황

본건 소재 건물까지 차량의 출입이 가능하고, 인근에 노선버스정류장 및 지하철5호선 (개화산역) 등이 소재하는 등 대중교통사정은 보통임.

(3) 건물의 구조

철근콘크리트구조 (철근)콘크리트 지하 층 지상1층건내 제1층 제104동 제110호로서, (사용승인일: 2020.11.26)
외벽 : 석재 붙임 마감 등.
창호 : 샷시창호 등임.

(4) 이용상태

판매시설(기준시점 현재 공실)로 이용 중임.

(5) 설비내역

급수 및 배수설비, 위생설비 등이 구비되어 있음.

구분건물 감정평가요항표

- (1) 위치 및 주위환경 (2) 교통상황 (3) 건물의 구조 (4) 이용상태
- (5) 설비내역 (6) 토지의 형상 및 이용상태 (7) 인접 도로상태 등
- (8) 토지이용계획 및 제한상태 (9) 공부와의 차이 (10) 기타참고사항(임대관계 및 기타)

(6) 토지의 형상 및 이용상태

정방형의 토지로 인접토지와 등고평탄하며, (판매시설, 아파트, 오피스텔)건부지로 이용중임.

(7) 인접 도로상태등

본건 북측 및 서측으로 왕복 2차선도로 및 동측 및 남측으로 노폭 약 8미터 내외의 아스팔트 포장도로와 접함.

(8) 토지이용계획 및 제한상태

도시지역, 준주거지역, 중요시설물보호지구(공항), 도로(접함), 소로2류(폭 8m~10m)(저축), 소로3류(폭 8m 미만)(저축), 가축사육제한구역(지역경제과 확인 요망)<가축분뇨의 관리 및 이용에 관한 법률>, 수평표면구역(수평표면)<공항시설법>, 상대보호구역(2014-09-26)(학교 환경위생정화구역(강서교육지원청에 반드시 확인요망)<학교보건법>)<교육환경 보호에 관한 법률>, 상대보호구역(강서교육지원청에 반드시 확인 요망)<교육환경 보호에 관한 법률>, 상대보호구역(학교환경위생정화구역(강서교육지원청에 반드시 확인요망)<학교보건법>)<교육환경 보호에 관한 법률>, 절대보호구역(학교환경위생정화구역(강서교육지원청에 반드시 확인요망)<학교보건법>)<교육환경 보호에 관한 법률>, 대공방어협조구역(위탁고도:77-257m)<군사기지 및 군사시설 보호법>, 정비구역(개화산역세권장기전세주택 도시환경정비구역)<도시 및 주거환경정비법>, 과밀억제권역<수도권정비계획법>임.

(9) 공부와의 차이

없음.

구분건물 감정평가요항표

- | | | | |
|-------------------|-------------------|------------------------|----------|
| (1) 위치 및 주위환경 | (2) 교통상황 | (3) 건물의 구조 | (4) 이용상태 |
| (5) 설비내역 | (6) 토지의 형상 및 이용상태 | (7) 인접 도로상태 등 | |
| (8) 토지이용계획 및 제한상태 | (9) 공부와의 차이 | (10) 기타참고사항(임대관계 및 기타) | |

(10) 기타참고사항(임대관계 및 기타)

임대관계 : 미상임.

기 타 : 없음.

광역 위치도



소재지 서울특별시 강서구 방화동 904 신마곡벽산블루밍 제판매시설1동 제104동 제110호

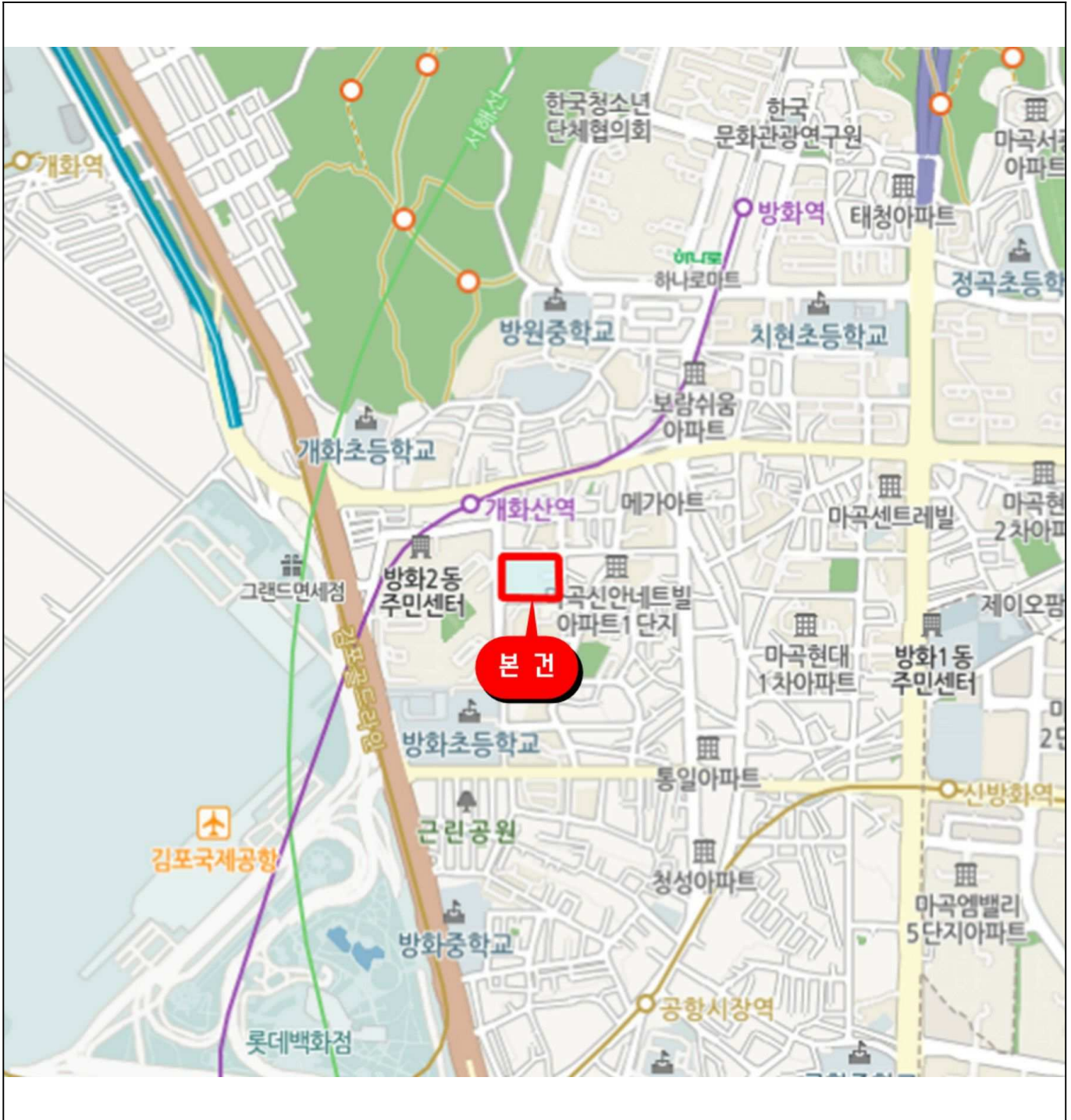

위치도



소재지 서울특별시 강서구 방화동 904 신마곡벽산블루밍 제판매시설1동 제104동 제110호



내부구조도



소재지

서울특별시 강서구 방화동 904 신마곡벽산블루밍 제판매시설1동 제104동 제110호

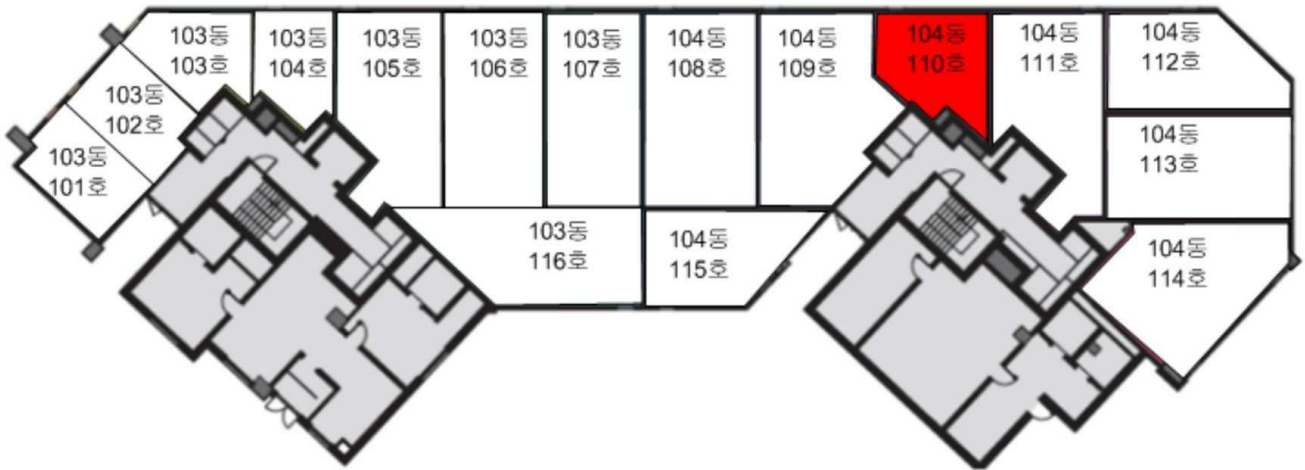

< 신마곡벽산블루밍 제판매시설1동
제1층 제104동 제110호
호별배치도 및 내부구조도 >

