

# 감정평가서

## APPRAISAL REPORT

건명: 장권 소유물건(2022타경116990)

의뢰인: 서울남부지방법원 사법보좌관 권오경

감정평가서번호: 221114-400650-01

이 감정평가서는 감정평가 의뢰목적 외의 목적에 사용하거나 타인(의뢰인 또는 제출처가 아닌 자)이 사용할 수 없을 뿐 아니라 복사, 개작(改作), 전재(全載)할 수 없으며 이로 인한 결과에 대하여 감정평가법인등은 책임을 지지 않습니다.

강림감정평가사사무소

# (구분건물)감정평가표

본인은 감정평가에 관한 법규를 준수하고 감정평가이론에 따라 성실하고 공정하게 이 감정평가서를 작성하였기에 서명날인합니다.

감 정 평 가 사 (인)  
반 지 호

감정평가액	육억삼천만원정 (₩630,000,000.-)					
의뢰인	서울남부지방법원 사법보좌관 권오경	감정평가 목적	법원경매			
제출처	서울남부지방법원 경매10계	기준가치	시장가치			
소유자 (대상업체명)	장권 (2022타경116990)	감정평가 조건	-			
목록표시 근거	귀 제시목록	기준시점	조사기간	작성일		
기타 참고사항	-	2022.11.21	2022.11.15 ~ 2022.11.21	2022.11.21		
감 정 평 가 내 용	공부(公簿)(의뢰)		사 정		감 정 평 가 액	
	종류	면적(㎡) 또는 수량	종류	면적(㎡) 또는 수량	단가	금액
	구분건물	1	구분건물	1	-	630,000,000
		이	하	여	백	
	합계				₩630,000,000	
감정평가액의 산출근거 및 결정의견  " 별 지 참 조 "						

# 감정평가액의 산출근거 및 결정의견

## I. 감정평가 개요

### 1. 감정평가목적

본건은 서울특별시 금천구 시흥동 소재 동일여자고등학교 남동측 인근에 위치하는 벽산아파트 110동 5층 506호로서, 경매목적의 감정평가임

### 2. 기준가치 및 감정평가조건

본건은 「감정평가에 관한 규칙」 제2조 제1호의 시장가치를 기준으로 감정평가하며, 별도의 감정평가조건은 없음.

### 3. 감정평가방법

「감정평가에 관한 규칙」 제16조에 따라 구분소유권의 대상이 되는 건물부분과 그 대지사용권을 일체로 한 거래사례비교법으로 시산가액을 산정한 후 대상물건의 특성상 다른 감정평가방법을 적용하는 것이 곤란하므로 인근 유사부동산의 가격수준, 평가전례 등 참고가격 자료를 통해 시산가액의 합리성을 검토하여 감정평가액을 결정함

### 4. 기준시점

본건은 「감정평가에 관한 규칙」 제9조 제2항에 따라 대상물건의 가격조사를 완료한 일자인 2022.11.21.을 기준시점으로 함.

# 감정평가액의 산출근거 및 결정의견

## II. 거래사례비교법에 의한 시산가액

### 1. 감정평가방법의 적용

대상물건과 가치형성요인이 같거나 비슷한 물건의 거래사례와 비교하여 대상물건의 현황에 맞게 사정보정, 시점수정, 가치형성요인 비교 등의 과정을 거쳐 대상물건의 가액을 산정함 (거래사례비교법)

### 2. 대상물건의 개요

소재지	서울특별시 금천구 시흥동 1010 벽산아파트 110동 5층 506호		
용도	아파트	사용승인일	2000.02.16
전유면적(㎡)	84.99	대지권면적(㎡)	38.807

### 3. 거래사례의 선정

(1)인근 유사부동산의 거래사례

사례	소재지	건물명	층/호수	전유면적(㎡)	대지권(㎡)	거래금액(천원)	자료출처	거래시점	
								거래일	사용승인일
1	시흥동 0000	-	6/000	84.99	38.807	648,000	실거래자료	2022.02.22	2000년
2	시흥동 0000	-	19/0000	84.99	38.807	640,000	실거래자료	2022.01.15	2000년

(2)비교사례의 선정

본건과 물적유사성이 높은 사례중 비교적 최근에 거래된 <사례1>을 선정함

### 4. 사정보정

매도자와 매수자 사이의 정상적인 거래사례로 보임(1.00)

# 감정평가액의 산출근거 및 결정의견

## 5. 시점수정

- 한국부동산원이 발표하는 전국주택매매가격지수 중 본건과 물적 특성 및 지리적 비교가능성이 있다고 판단되는 서울특별시 금천구 아파트 매매가격지수를 활용하여 산정함
- 시점 수정치 산출
  - ▶ 기준시점(2021.06)지수 : 100.0
  - ▶ 사례 1의 매매 당시 가격지수 : 103.2 (2021.02)
  - ▶ 본건 가격시점 당시 가격지수 : 100.3 (2022.10)
  - ▶ 시점수정치 :  $100.3/103.2 \approx 0.9719$

## 6. 가치형성요인비교

구분		격차율		비교
조건	세항목	사례	대상	
외부요인	가로조건	1.00	1.00	외부요인은 유사함.
	접근조건			
	환경조건			
	획지조건			
	행정조건			
	기타조건			
건물요인	설계, 설비, 시공상태의 양부등	1.00	1.00	건물요인은 유사함.
	노후도			
	전용률			
	공용시설의 규모, 구성, 상태등			
개별적 요인	층별, 위치별 차이	1.00	1.00	개별적 요인은 유사함
	베란다의 유무 및 면적의 대소			
	주차장 등의 유무			
	부지에 대한 지분면적의 대소			
누계		1.00	1.00	$1.00 \times 1.00 \times 1.00$

# 감정평가액의 산출근거 및 결정의견

## 7. 비준가격

기호	거래사례	사정보정	시점수정	가치형성 요인비교	면적비교	비준가격(원)
1	648,000,000	1.00	0.9719	1.00	84.99/84.99	629,791,000

## III. 참고가격 자료

### 1. 인근 부동산 탐문조사

가격수준	590,000,000원 ~ 640,000,000원
------	-----------------------------

### 2. 인근 평가전례

출처:[협회 감정평가정보]

소재지	건물명	층/호수	전유면적 (㎡)	대지권 (㎡)	평가 목적	감정평가액(원)	가격시점
							사용승인일
시흥동 0000	-	20/0000	84.99	38.807	경매	658,000,000	2022.03.24
							2000년
시흥동 0000	-	7/0000	84.65	31.87	경매	657,000,000	2022.10.27
							2000년

## IV. 감정평가액 결정의견

### 1. 감정평가액 : 630,000,000원

### 2. 결정의견

상기 참고가격 자료(평가전례, 인근 부동산 탐문조사에 의한 가격수준등)에 의해 거래사례 비교법에 의한 시산가액의 합리성이 인정되므로 비준가격으로 대상부동산의 감정평가액을 결정함



# 구분건물 감정평가요항표

- (1) 위치 및 주위환경                      (2) 교통상황                      (3) 건물의 구조                      (4) 이용상태
- (5) 설비내역                                  (6) 토지의 형상 및 이용상태                      (7) 인접 도로상태 등
- (8) 토지이용계획 및 제한상태                      (9) 공부와의 차이                      (10) 기타참고사항(임대관계 및 기타)

## (1) 위치 및 주위환경

본건은 서울특별시 금천구 시흥동 소재 동일여자고등학교 남동측 인근에 위치하며 주위는 아파트단지 및 상업시설등이 혼재한 지역으로 제반 입지여건은 보통시 됨.

## (2) 교통상황

본건으로의 제반 차량진입이 가능하며 인근에 버스정류장이 위치하여 교통상황은 보통인 편임.

## (3) 건물의 구조

건물은 철근콘크리트벽식조 경사슬래브지붕 20층건중 5층 506호로서  
외 벽: 페인트 마감  
내 벽: 벽지 및 타일 마감  
창 호: 하이새시 이중창임.

## (4) 이용상태

아파트(방3, 주방1, 거실1, 욕실2, 발코니3)로 이용중임

## (5) 설비내역

승강기, 소화전, 화재탐지시설, 위생설비, 개별난방시설등이 있음.

## (6) 토지의 형상 및 이용상태

완경사지대에 위치한 부정형으로 아파트부지로 이용중임.

# 구분건물 감정평가요항표

- |                   |                   |               |                        |
|-------------------|-------------------|---------------|------------------------|
| (1) 위치 및 주위환경     | (2) 교통상황          | (3) 건물의 구조    | (4) 이용상태               |
| (5) 설비내역          | (6) 토지의 형상 및 이용상태 | (7) 인접 도로상태 등 |                        |
| (8) 토지이용계획 및 제한상태 |                   | (9) 공부와의 차이   | (10) 기타참고사항(임대관계 및 기타) |

### (7) 인접 도로상태등

본건 남측으로 약20m의 주진입도로에 접함

### (8) 토지이용계획 및 제한상태

제3종일반주거지역, 소로2류(폭8m~10m)(접함), 가축사육제한구역, 장애물제한표면구역(진입표면구역), 교육환경보호구역, 대공방어협조구역(위탁고도:해발194m(지반+건축+옥탑등)육군수도방위사령부(02 524 3313)관할), 과밀억제권역, 중점경관관리구역(2016. 11.24)(주요산주변).

### (9) 공부와의 차이

없음

### (10) 기타참고사항(임대관계 및 기타)

임대관계 미상  
이해관계인의 부재로 내부구조도는 건축물대장상 도면과 외부관찰 및 탐문등을 토대로 작성하였음을 참조하시기 바랍니다.

# 광역위치도



소재지	서울특별시 금천구 시흥동 1010 벽산아파트 제110동 제5층 제506호
-----	--



# 위치도



소재지

서울특별시 금천구 시흥동 1010 벽산아파트 제110동 제5층 제506호



# 내부구조도



소재지

서울특별시 금천구 시흥동 1010 벽산아파트 제110동 제5층 제506호

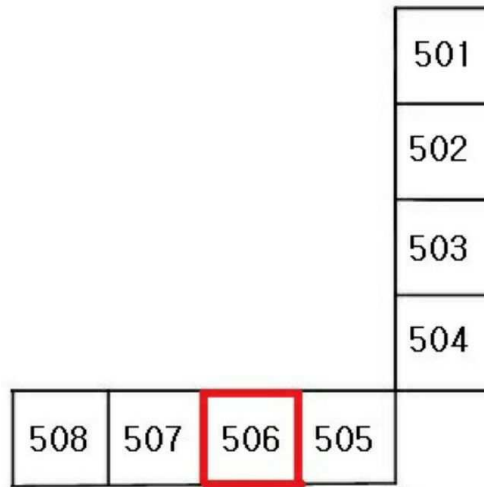

(호별배치도)

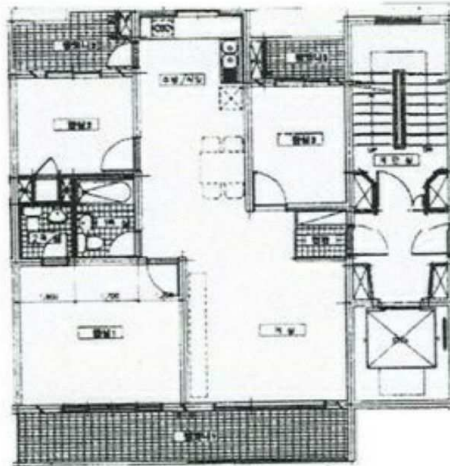

(5층 506호 내부구조도)



