

# 감정평가서

건명	박혜진 소유물건 (2024타경145329)
의뢰인	서울남부지방법원 사법보좌관 김선엽
감정서번호	1-241202-202

이 감정평가서는 감정평가 의뢰목적 외의 목적에 사용하거나 타인(의뢰인 또는 담보감정평가시 확인은행이 아닌 자)이 사용할 수 없을 뿐 아니라 복사, 개작(改作), 전재(轉載)할 수 없으며 이로 인한 결과에 대하여 감정평가업자는 책임을 지지 않습니다.

(주)감정평가법인 태백



우)06596 서울특별시 서초구 법원로4길 31, 3층(서초동, 태백빌딩)

TEL. 02-6401-7923 FAX. 02-6442-7923

# (부동산)감정평가표

이 감정평가서는 감정평가에 관한 법규를 준수하고 감정평가이론에 따라 성실하고 공정하게 작성하였기에 서명날인합니다.

감정평가사  
곽창근



(주)감정평가법인 태백 대표이사 정명현

(서명또는인)

감정평가액	이억칠천삼백만원정(₩273,000,000.-)					
의뢰인	서울남부지방법원 사법보좌관 김선엽		감정평가목적	법원경매		
채무자	-		제출처	서울남부지방법원 경매8계		
소유자 (대상업체명)	박혜진 (2024타경145329)		기준가치	시장가치		
			감정평가 조건	-		
목록 표시근거	귀제시목록 등		기준시점	조사기간	작성일	
			2024.12.03	2024.12.02 ~ 2024.12.03	2024.12.04	
감정 평가 내용	공부(公簿)(의리)		사정		감정평가액	
	종류	면적(m <sup>2</sup> ) 또는 수량	종류	면적(m <sup>2</sup> ) 또는 수량	단가	금액
	구분건물	1개호	구분건물	1개호	-	273,000,000
		이	하	여	백	
	합계					₩273,000,000
심사 확인	본인은 이 감정평가서에 제시된 자료를 기준으로 성실하고 공정하게 심사한 결과 이 감정평가 내용이 타당하다고 인정하므로 이에 서명날인합니다.					
	심사자 : 감정평가사		손민수		(인)	

# 감정평가액의 산출근거 및 결정 의견

## I. 감정평가 개요

### 1. 감정평가 목적

대상물건은 서울특별시 양천구 신월동 소재 '서울금융고등학교' 남측 인근에 위치하는 부동산(구분건물)으로서, 「서울남부지방법원」에서 의뢰된 경매 목적의 감정평가임.

### 2. 기준가치 및 감정평가조건

#### 가. 기준가치

대상물건에 대한 감정평가액은 『감정평가에 관한 규칙』 제5조에 따라 “시장가치”를 기준으로 감정평가 하였음. 시장가치란 대상물건이 통상적인 시장에서 충분한 기간 동안 거래를 위하여 공개된 후, 그 대상물건의 내용에 정통한 당사자 사이에 신중하고 자발적인 거래가 있을 경우 성립될 가능성이 가장 높다고 인정되는 대상물건의 가액을 말함.

#### 나. 의뢰인이 제시한 감정평가 조건에 대한 검토

대상물건 감정평가시 의뢰인으로부터 별도의 감정평가조건은 제시 받지 아니하였음.

### 3. 감정평가방법의 적용

#### 가. 근거 법령

『감정평가 및 감정평가사에 관한 법률』, 『감정평가에 관한 규칙』 등 감정평가 관련 제 규정 및 감정평가 일반이론에 따라 감정평가 하였음.

# 감정평가액의 산출근거 및 결정 의견

나. 『감정평가에 관한 규칙』

## 제7조(개별물건기준 원칙 등)

- ① 감정평가는 대상물건마다 개별로 하여야 한다.
- ② 둘 이상의 대상물건이 일체로 거래되거나 대상물건 상호 간에 용도상 불가분의 관계가 있는 경우에는 일괄하여 감정평가할 수 있다.
- ③ 하나의 대상물건이라도 가치를 달리하는 부분은 이를 구분하여 감정평가할 수 있다.
- ④ 일체로 이용되고 있는 대상물건의 일부분에 대하여 감정평가하여야 할 특수한 목적이나 합리적인 이유가 있는 경우에는 그 부분에 대하여 감정평가할 수 있다.

## 제11조(감정평가방식)

감정평가법인등은 다음 각 호의 감정평가방식에 따라 감정평가를 한다.

1. 원가방식: 원가법 및 적산법 등 비용성의 원리에 기초한 감정평가방식
2. 비교방식: 거래사례비교법, 임대사례비교법 등 시장성의 원리에 기초한 감정평가방식 및 공시지가기준법
3. 수익방식: 수익환원법 및 수익분석법 등 수익성의 원리에 기초한 감정평가방식

## 제12조(감정평가방법의 적용 및 시산가액 조정)

- ① 감정평가법인등은 제14조부터 제26조까지의 규정에서 대상물건별로 정한 감정평가방법(이하 "주된 방법"이라 한다)을 적용하여 감정평가해야 한다. 다만, 주된 방법을 적용하는 것이 곤란하거나 부적절한 경우에는 다른 감정평가방법을 적용할 수 있다.
- ② 감정평가법인등은 대상물건의 감정평가액을 결정하기 위하여 제1항에 따라 어느 하나의 감정평가방법을 적용하여 산정(算定)한 가액[이하 "시산가액(試算價額)"이라 한다]을 제11조 각 호의 감정평가방식 중 다른 감정평가방식에 속하는 하나 이상의 감정평가방법(이 경우 공시지가기준법과 그 밖의 비교방식에 속한 감정평가방법은 서로 다른 감정평가방식에 속한 것으로 본다)으로 산출한 시산가액과 비교하여 합리성을 검토해야 한다. 다만, 대상물건의 특성 등으로 인하여 다른 감정평가방법을 적용하는 것이 곤란하거나 불필요한 경우에는 그렇지 않다.
- ③ 감정평가법인등은 제2항에 따른 검토 결과 제1항에 따라 산출한 시산가액의 합리성이 없다고 판단되는 경우에는 주된 방법 및 다른 감정평가방법으로 산출한 시산가액을 조정하여 감정평가액을 결정할 수 있다.

## 제16조(토지와 건물의 일괄감정평가)

감정평가법인 등 「집합건물의 소유 및 관리에 관한 법률」에 따른 구분소유권의 대상이 되는 건물부분과 그 대지사용권을 일괄하여 감정평가하는 경우 등 제7조제2항에 따라 토지와 건물을 일괄하여 감정평가할 때에는 거래사례비교법을 적용하여야 한다. 이 경우 감정평가액은 합리적인 기준에 따라 토지가액과 건물가액으로 구분하여 표시할 수 있다.

## 감정평가액의 산출근거 및 결정 의견

### 다. 대상물건에 적용한 주된 방법과 다른 감정평가방법

대상물건 감정평가시에는 상기 규정에 따라 주된 방법으로서 거래사례비교법을 적용하되, 대상물건의 특성상 원가법 적용이 적절하지 않고, 수익환원법에 의한 시산가액은 수익과 비용 및 환원이율의 변동가능성 또는 불확실성에 따른 편차가 발생할 수 있고, 유사한 임대사례의 포착이 어려워 적용이 곤란함. 따라서 다른 감정평가방법을 적용하는 것이 곤란하므로 동규칙 제12조 제2항에 따른 다른 감정평가방법에 의해 산출한 시산가액과 비교하는 합리성 검토는 생략하였음.

### 라. 일괄·구분·부분감정평가를 시행한 경우 그 이유 및 내용

구분소유건물은 「집합건물의 소유 및 관리에 관한 법률」 제20조의 규정에 따라 구분건물과 대지권이 일체성을 가지며 일반적으로 이에 따라 거래되는 관행이 있는 바, 「감정평가에 관한 규칙」 제7조 제2항에 따라 일괄하여 감정평가 하였음. 토지(대지권)와 건물을 일괄 평가하였을 경우 일반적인 감정평가 기법상 감정평가액을 토지·건물로 구분하기는 곤란하나, 귀 요청(평가목적)에 의거 토지와 건물의 가격을 '구분건물 감정평가 명세표'에 배분하여 표기하였음. 토지와 건물의 가격 배분비율은 한국부동산연구원에서 제시한 토지·건물 배분 비율표를 참조하되, 해당 토지 및 건물의 지역요인, 개별요인, 기타 가격 형성상의 제요인 등을 종합적으로 고려하여 결정하였으므로 참고 바람.

## 4. 기준시점 등

### 가. 기준시점 결정 및 그 이유

대상물건의 감정평가액을 결정하는 기준이 되는 날짜인 기준시점은 의뢰인으로부터 별도의 제시가 없어 『감정평가에 관한 규칙』 제9조에 따라 대상물건의 가격조사를 완료한 날짜인 2024년 12월 03일로 함.

### 나. 실지조사 실시기간 및 내용

실지조사(2024년 12월 02일 ~ 2024년 12월 03일)를 통하여 대상물건의 현황 등을 확인하였음.

## 감정평가액의 산출근거 및 결정 의견

### 5. 대상물건의 확정

소재지	서울특별시 양천구 신월동 148-4 외 1필지 (서울특별시 양천구 가로공원로 100)							
건물명 및 층·호수	신월동리버스타운 제102동 제5층 제503호							
건물의 개 황	지목	용도지역	대지면적(m <sup>2</sup> )		연면적(m <sup>2</sup> )	층수(지하/지상)		
	대	준주거지역	707.4		1,512.71	-1/8		
	주구조		주용도		사용승인일	단지규모		
	철근콘크리트구조		업무시설		2018.06.25	동수 2	세대/호 12/17	
설비현황	난방설비	냉방설비	위생·급 배수설비	소화설비	화재탐지 설 비	승강기 설 비	도시가스 설 비	기타설비
	○	-	○	○	-	○	○	-
일련번호	동/층/호수	면적(m <sup>2</sup> )			소유권 대지권 (m <sup>2</sup> )	용도		
		전유	공용	합계				
가)	102/5/503	46.71	22.94	69.65	16.525	오피스텔		

## 감정평가액의 산출근거 및 결정 의견

### 6. 그 밖의 사항

- 대상물건은 수차례 현장조사 하였으나, 폐문 및 이해관계인의 부재로 건축물현황도 및 외부관측, 탐문조사 등을 통해 내부구조 조사하였으며, 귀 법원의 제시목록에 의거하여 표준적인 상태를 기준으로 평가하였는바, 경매 진행시 참고 하시기 바람.
- 대상물건의 위치확인은 집합건축물대장상 건축물현황도 및 출입구 표시부분으로 확인하였음.
- 대상물건의 소재지, 지번, 지목, 면적, 이용상황 등은 귀 제시목록 및 기타 관련 공부서류 등에 의거 작성하였음.

# 감정평가액의 산출근거 및 결정 의견

## Ⅱ. 거래사례비교법에 의한 시산가액

### 1. 거래사례비교법에 의한 시산가액 산출

#### 가. 비교사례의 선정

##### 1) 감정평가사례

(출처: 한국감정평가사협회 감정평가정보화시스템 등)

기호	소재지	동/층/호수	전유면적 (㎡)	이용상황	감정평가 목적	기준시점	감정평가액(원)
						사용승인일	(원/전유면적㎡)
①	신월동 96-*	-/4/40*	40.62	오피스텔	법원경매	2024.05.23	240,000,000
						2020.02.05	(약 5,910,000)
②	신월동 145-*	-/4/40*	44.69	오피스텔	법원경매	2024.04.19	264,000,000
						2020.09.29	(약 5,910,000)
③	신월동 145-*	-/4/40*	43.28	오피스텔	법원경매	2024.03.11	257,000,000
						2020.09.29	(약 5,940,000)
④	신월동 96-*	-/3/30*	41.45	오피스텔	법원경매	2024.05.27	241,000,000
						2020.02.05	(약 5,810,000)

##### 2) 거래사례

기호	소재지	동/층/호수	전유면적 (㎡)	이용상황	거래시점 (계약일 기준)	거래가액(원)	출처
					사용승인일	(원/전유면적㎡)	
㉠	신월동 474-*외	-/3/30*	32.55	오피스텔	2024.03.19	190,000,000	등기사항 전부증명서 등
					2015.12.10	(약 5,840,000)	
㉡	신월동 546-*외	-/6/60*	44.14	오피스텔	2022.05.20	250,000,000	
					2015.12.10	(약 5,660,000)	

## 감정평가액의 산출근거 및 결정 의견

### 3) 인근지역 유사부동산의 거래가격수준 및 경매낙찰가율

#### ■ 거래가격수준

용도	거래가격수준	조사처
오피스텔	전유면적당: @5,500,000원/㎡ 내외 수준	인근 부동산 중개업소

### 4) 비교사례의 선정

인근지역 내 소재하는 구분건물 중 대상물건과 층별 효용도·위치별 효용도 등 제반 물적유사성이 높아 비교가능성이 높은 실거래사례를 중심으로 선정하되, 『부동산 거래신고에 관한 법률』에 따라 신고된 실제 거래가격 중에서 인근지역의 가격수준 등을 고려하여 감정평가의 기준으로 적용하기에 적당하다고 판단되는 거래사례㉠을 비교사례로 선정함.

기호	소재지	동/층/호수	전유면적 (㎡)	이용상황	거래시점 (계약일 기준)	거래가액(원)	출처
					사용승인일	(원/전유면적㎡)	
㉠	신월동 474-*외	-/3/30*	32.55	오피스텔	2024.03.19	190,000,000	등기사항 전부증명서 등
					2015.12.10	(약 5,840,000)	

### 나. 사정보정

결정 의견	선정된 비교사례에는 특별한 사정이 개입되지 않은 것으로 판단되는 바, 별도의 사정보정을 하지 아니하였음.
사정보정 비교치	1.000

## 감정평가액의 산출근거 및 결정 의견

### 다. 시점수정

#### ■ 일련번호 가)/비교사례 ㉠

대상물건은 구분건물(오피스텔)로서, 한국부동산원이 매월 발표하는 '서울 서남권 매매가격지수(오피스텔)'를 기준으로 시점수정치를 산정함.

#### 1) 시점수정치 산출 (2024.03.19~2024.12.03)

$$\frac{2024\text{년 } 10\text{월}}{2024\text{년 } 02\text{월}} = \frac{99.88}{99.83} = 1.00050$$

※ 기준시점 : 2024.12.03, 2024년 11월 지수를 적용하여야 하나 발표이전 이므로 2024년 10월 지수를 적용함.

※ 거래시점 : 2024.03.19, 2024년 02월 지수를 적용함.

#### 2) 시점수정치의 결정

상기의 지수로 결정하였음(1.00050).

## 감정평가액의 산출근거 및 결정 의견

### 라. 가치형성요인 비교

#### ■ 주거용

조 건	항 목	비교 사례㉠	일련번호 가)	비 고
단지 외부요인	대중교통의 편의성, 교육시설 등의 배치, 도심지 및 상업, 업무시설과의 접근성, 차량이용의 편리성, 공공시설 및 편익시설과의 배치, 자연환경(조망, 풍치, 경관 등) 등	1.00	1.00	유사함.
단지 내부요인	시공업체의 브랜드, 단지내 총세대수 및 최고층수, 건물의 구조 및 마감상태, 경과연수에 따른 노후도, 단지내 면적구성(대형, 중형, 소형), 단지내 통로구조(복도식/계단식) 등	1.00	1.00	유사함.
호별 요인	층별 효용, 향별 효용, 위치별 효용(동별 및 라인별), 전유부분의 면적 및 대지사용권의 크기, 내부 평면방식(베이), 간선도로 및 철도 등에 의한 소음 등	1.00	1.00	대상물건과 사례 비교시 전유부분의 면적 등에서 열세하나, 층별 효용 등에서 우세하여 전체적으로 유사함.
기타 요인	기타 가치에 영향을 미치는 요인	1.00	1.00	유사함.
개 별 요 인 비 교 치		1.000	1.000	-

### 마. 산정단가의 결정

일련 번호	비교사례단가 (원/전유㎡)	사정보정	시점수정	가치형성 요인비교	산정단가 (원/전유면적㎡)	적용단가 (원/전유㎡)
가)	5,840,000	1.000	1.00050	1.000	5,842,920	5,840,000

## 감정평가액의 산출근거 및 결정 의견

### 2. 거래사례비교법에 의한 시산가액

일련 번호	동/층/호수	전유면적 (㎡)	소유권대지권 (㎡)	적용단가 (원/전유㎡)	산출금액 (원)	시산가액 (원)
가)	102/5/503	46.71	16.525	5,840,000	272,786,400	273,000,000

# 감정평가액의 산출근거 및 결정 의견

## Ⅲ. 감정평가액 결정 및 의견

### 1. 감정평가액 결정

감정평가액(원)	273,000,000원
----------	--------------

### 2. 감정평가액 결정 의견

상기 참고가격 자료(인근 탐문조사에 의한 가격수준, 평가사례, 경매시장 추이 등)를 종합 참작하여 분석한 결과 거래사례비교법에 의한 시산가액의 합리성이 인정되므로, 비준가액으로 대상 부동산의 감정평가액을 결정하였음.

끝.

# 구분건물 감정평가명세서

일련 번호	소재지	지 번	지 목 및 용 도	용도지역 및 구 조	면 적 (㎡)		감정평가액	비 고	
					공 부	사 정			
1	서울특별시 양천구 신월동 [도로명주소] 서울특별시 양천구 가로공원로 100	148-4, 148-5 신월동 리버스 타운 제102동	업무시설	철근콘크리트구조 (철근)콘크리트지붕 8층					
					지1층	226.5			
					1층	83.31			
					2층	197.9			
					3층	197.9			
					4층	197.9			
					5층	197.9			
					6층	137.1			
					7층	137.1			
					8층	137.1			
2	동 소	148-4	대	준주거지역	352.8				
2	동 소	148-5	대	준주거지역	354.6				
가				(내) 철근콘크리트구조 제5층 제503호	46.71	46.71	273,000,000	비준가액 공용면적 포함 평가	
				1, 2 소유권대지권	16.525				
					707.4x-----	16.525			
					707.4				
								토지·건물 토 지 : 건 물 :	배분내역 109,200,000 163,800,000
	합 계			이 하	여	백	₩273,000,000.-		

# 구분건물 감정평가요항표

- |                   |                   |                        |          |
|-------------------|-------------------|------------------------|----------|
| (1) 위치 및 주위환경     | (2) 교통상황          | (3) 건물의 구조             | (4) 이용상태 |
| (5) 설비내역          | (6) 토지의 형상 및 이용상태 | (7) 인접 도로상태 등          |          |
| (8) 토지이용계획 및 제한상태 | (9) 공부와의 차이       | (10) 기타참고사항(임대관계 및 기타) |          |

## (1) 위치 및 주위환경

대상물건은 서울특별시 양천구 신월동 소재 '서울금융고등학교' 남측 인근에 위치하는 부동산(구분건물)으로서, 주위는 오피스텔, 다세대주택, 교육시설 및 근린생활시설 등이 혼재하는 지대로서 제반 입지여건 무난한 편임.

## (2) 교통상황

대상물건까지 차량의 진출입이 가능하며, 인근에 버스정류장 및 지하철역(5호선-화곡역)이 소재하는 등 대중교통 상황은 보통임.

## (3) 건물의 구조

- 철근콘크리트구조 (철근)콘크리트지붕 8층 건물 내 제102동 제5층 제503호로서,
- 외벽 : 석재 붙임 등
  - 창호 : 하이샷시 창호 마감임.

## (4) 이용상태

오피스텔로 이용 중임. (후첨"건물내부구조도"참조)

## (5) 설비내역

기본적인 위생 설비 및 급배수 설비, 소화전 설비, 승강기 설비, 난방 설비, 도시가스 설비 등이 구비되어 있음.

# 구분건물 감정평가요항표

- |                   |                   |                        |          |
|-------------------|-------------------|------------------------|----------|
| (1) 위치 및 주위환경     | (2) 교통상황          | (3) 건물의 구조             | (4) 이용상태 |
| (5) 설비내역          | (6) 토지의 형상 및 이용상태 | (7) 인접 도로상태 등          |          |
| (8) 토지이용계획 및 제한상태 | (9) 공부와의 차이       | (10) 기타참고사항(임대관계 및 기타) |          |

## (6) 토지의 형상 및 이용상태

인접지 대비 등고 평탄한 2필 일단의 가장형 토지로서, "업무시설" 건부지로 이용 중임.

## (7) 인접 도로상태등

북측으로 폭 약 25M, 남측으로 폭 약 3M의 포장도로와 각각 접함.

## (8) 토지이용계획 및 제한상태

신월동 148-4, 148-5 : 공히  
 도시지역, 준주거지역, 지구단위계획구역(신월생활권중심), 대로3류(폭 25m~30m)(접함),  
 가축사육제한구역<가축분뇨의 관리 및 이용에 관한 법률>, 제3종  
 구역(2017-06-30)(다지구)<공항소음 방지 및 소음대책지역 지원에 관한 법률>,  
 수평표면구역<공항시설법>, 진입표면구역<공항시설법>, 상대보호구역(강서양천교육청에  
 반드시 확인 요망)<교육환경 보호에 관한 법률>, 절대보호구역(강서양천교육청에 반드시  
 확인 요망)<교육환경 보호에 관한 법률>, 대공방어협조구역(위탁고도:77~257m)<군사기지 및  
 군사시설 보호법>, 과밀억제권역<수도권정비계획법>  
 토지거래계약에관한허가구역(2024-09-09)(지목 [도로] 한정 / 지정기간 : 2024년 9월  
 10일부터 2029년 9월 9일까지 지정), 건축선임.

## (9) 공부와의 차이

-

## (10) 기타참고사항(임대관계 및 기타)

-

# 광역 위치도

소재지

서울특별시 양천구 신월동 일대



# 상 세 위 치 도

소재지

서울특별시 양천구 신월동 148-4 외 1필지  
신월동리버스타운 제102동 제5층 제503호



# 내부 구조도 및 임대 내역

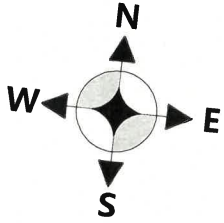

**신월동리버스타운 제102동 제5층 제503호**

No Scale

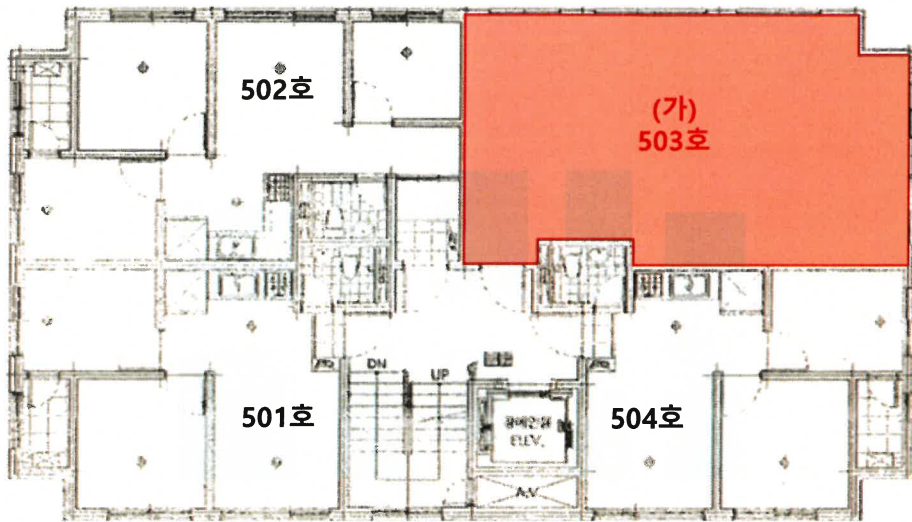

< 호 별 배 치 도 >

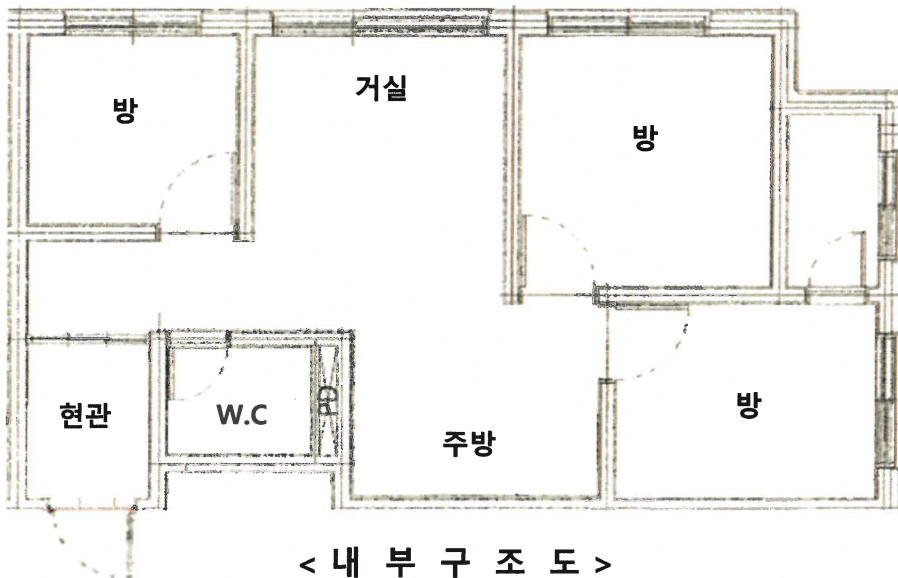

< 내 부 구 조 도 >

# 사진용지



대상물건 전경

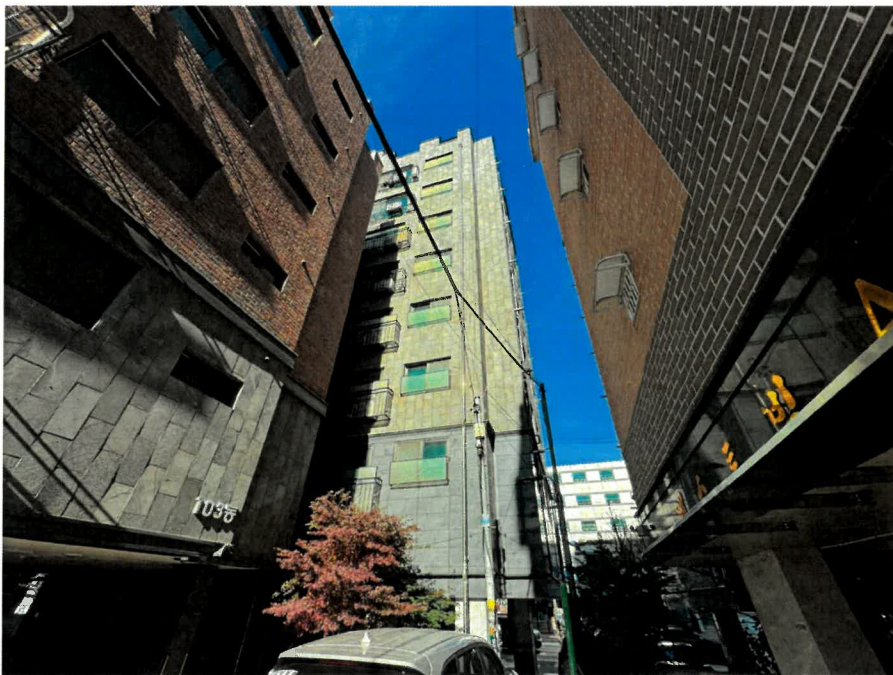

대상물건 전경

# 사 진 용 지



대상물건 전경



대상물건 주위환경

# 사 진 용 지

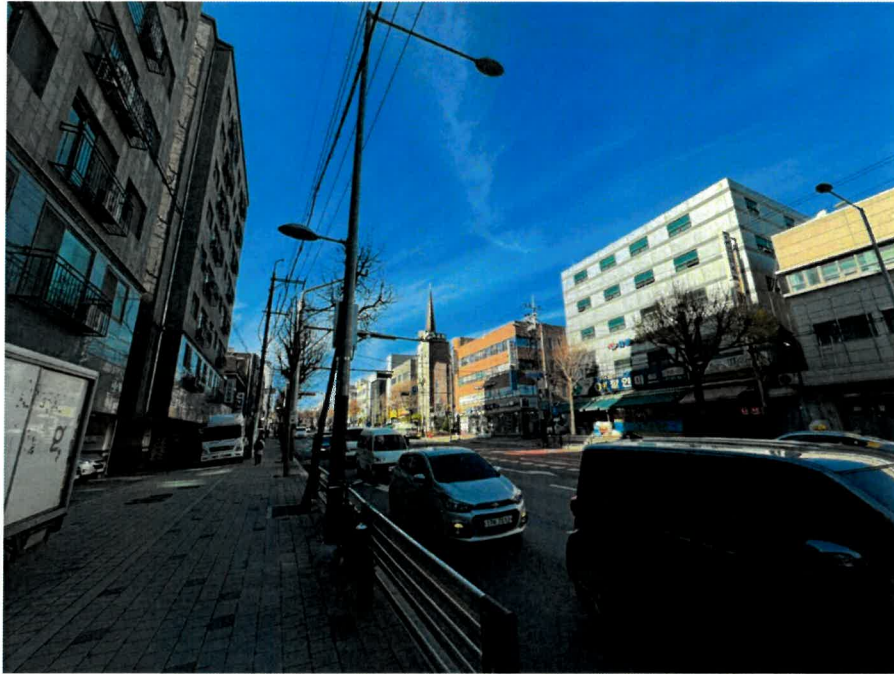

대상물건 주위환경



대상물건 공동출입구

# 사 진 용 지



대상물건 복도

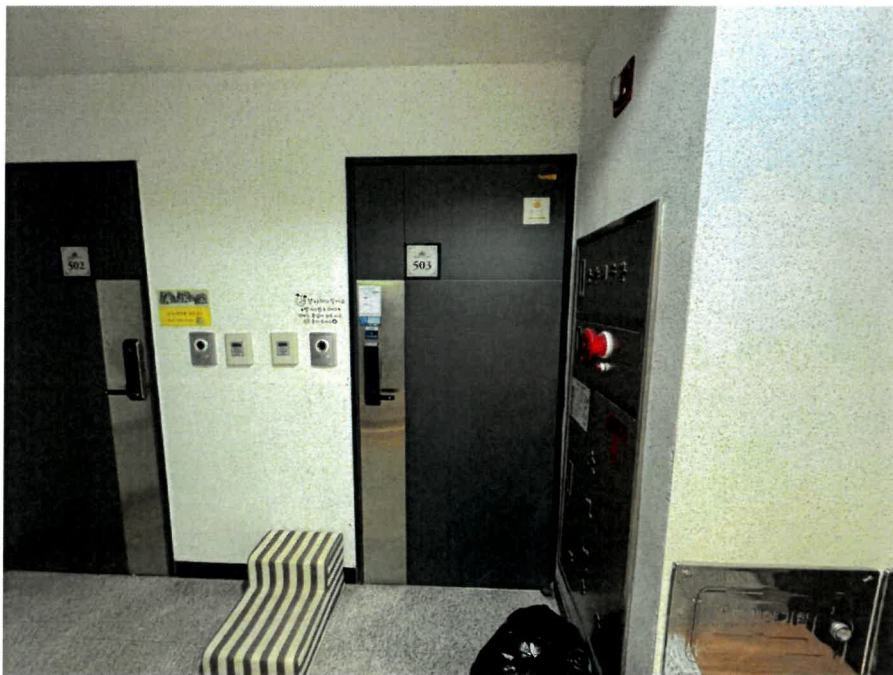

대상물건 현관문