

감정평가서

건명	이명희 소유물건(2025타경 10424)
의뢰인	서울남부지방법원 사법보좌관 김선영
감정서번호	D25-0618001

이 감정평가서는 감정평가 의뢰목적 외의 목적에 사용하거나 타인(의뢰인 또는 담보감정평가사 확인은행이 아닌 자)이 사용할 수 없을 뿐 아니라 복사, 개작(改作), 전재(轉載)할 수 없으며 이로 인한 결과에 대하여 감정평가업자는 책임을 지지 않습니다.

대산감정평가사사무소

(부동산)감정평가표

본인은 감정평가에 관한 법규를 준수하고 감정평가이론에 따라 성실하고 공정하게 이 감정평가서를 작성하였기에 서명날인합니다.

감 정 평 가 사 (인)
송 홍 섭

감정평가액	삼억육천오백만원정 (₩365,000,000.-)					
의뢰인	서울남부지방법원 사법보좌관 김선엽	감정평가 목 적	법원경매			
제출처	서울남부지방법원 경매13계	기준가치	시장가치			
소유자 (대상업체명)	이명희 (2025타경10424)	감정평가 조 건	-			
목록표시 근 거	귀 제시목록 및 등기사항전부증명서 외	기준시점	조 사 기 간	작 성 일		
기 타 참고사항	-	2025.06.30	2025.06.27 ~ 2025.06.30	2025.06.30		
감 정 평 가 내 용	공부(公簿)(의뢰)		사 정		감 정 평 가 액	
	종 류	면적(㎡) 또는 수량	종 류	면적(㎡) 또는 수량	단 가	금 액
	구분건물	1세대 이	구분건물	1세대 하 여	-	365,000,000 백
	합 계					₩365,000,000
감정평가액의 산출근거 및 결정의견 " 별 지 참 조 "						

감정평가액의 산출근거 및 결정 의견

I. 감정평가 개요

1. 감정평가의 목적

본건은 서울특별시 양천구 목동 소재 지하철 5호선 "목동역" 북서측 인근에 위치하는 구분 건물(도시형생활주택-단지형다세대)에 대한 서울남부지방법원의 경매 목적 감정평가임.

2. 감정평가의 근거

대상물건은 「감정평가 및 감정평가사에 관한 법률」 (이하 "감정평가법"이라 함), 「감정평가에 관한 규칙」 및 「감정평가 실무기준」 등 감정평가에 관한 규정 및 감정평가 일반이론에 의거하였음.

3. 실지조사 실시기간, 기준시점 및 기준가치

(1) 실지조사 실시기간 및 기준시점

본건의 실지조사 실시기간은 2025년 06월 27일부터 2025년 06월 30일로 대상물건의 이용 상황 및 가격수준 등을 확인하였으며, 기준시점은 「감정평가에 관한 규칙」 제9조 제2항에 의거 가격조사를 완료한 날짜인 2025년 06월 30일임.

(2) 기준가치

기준가치란 감정평가의 기준이 되는 가치를 말하는 것으로 「감정평가에 관한 규칙」 제5조 제1항에 따라 시장가치를 기준으로 하였음.

4. 감정평가의 조건

해당사항 없음.

감정평가액의 산출근거 및 결정 의견

5. 대상물건의 개요

(1) 전체건물 (집합건축물대장 기준)

 	소재지	서울특별시 양천구 신정동 891-30 외 1필지 (서울특별시 양천구 목동로25길 23-2)
	건물명칭	유니크5차
	용도지역	준주거지역
	대지면적	252㎡
	건축면적	149㎡
	연면적	547.54㎡
	건폐율	59.13%
	용적률	217.28%
	용도	도시형생활주택-단지형다세대
	구조, 층수	철근콘크리트구조 평슬라브지붕 지상 6층
사용 승인일	2021.08.31	

(2) 대상 물건의 개요

기호	동 층/호	면적(㎡)			대지권 (㎡)	전용률 (%)	용도
		전유면적	공용면적	분양면적			
가	제6층 제601호	29.93	6.82	36.75	16.915	81.44	도시형생활주택 -단지형다세대

※ 분양면적은 전유면적과 공용면적의 합계임.

감정평가액의 산출근거 및 결정 의견

6. 그 밖의 사항

- (1) 본건의 소재지, 지번, 면적, 층·호수 및 이용상황 등은 귀 제시목록 및 제반 공부자료에 의거함.
- (2) 본건 내부구조도는 이해관계인의 부재 등으로 확인하지 못하여 집합건축물대장 상 건축물현황도 및 외부관찰, 탐문조사 등을 참고하여 내부구조도를 도시하였는바, 경매 진행시 참고하시기 바람.
- (3) 구분건물은 「집합건물의 소유 및 관리에 관한 법률」 제20조의 규정에 따라 구분건물과 대지사용권이 일체성을 가지며 일반적으로 이에 따라 분양 및 거래가 되므로 토지·건물의 구분평가는 적정하지 않으나, 「감정평가에 관한 규칙」 제16조 후문 및 귀 법원 요청 등에 의거 대상 부동산의 평가액을 토지가액과 건물가액으로 배분하여 구분건물 평가명세표에 기재하였으니 참고하시기 바람.
- (4) 본건의 명세표상 토지·건물의 가액배분은 집합건물 구분평가지 한국부동산연구원에서 제시한 집합건물의 토지건물 배분비율표 등을 참고하였음.

감정평가액의 산출근거 및 결정 의견

II. 감정평가액의 산출근거

1. 감정평가의 방법

감정평가방식은 대상물건의 성격·평가목적 또는 평가조건에 따라 비용성의 원리를 따르는 원가방식, 시장성의 원리를 따르는 비교방식 및 수익성의 원리를 따르는 수익방식이 있음.

평가방식	평가방법	평가방법의 적용
원가방식	원가법	원가법이란 비용성의 원리에 기초한 감정평가방법으로, 대상물건의 재조달원가에 감가수정을 하여 대상물건의 가액을 산정하는 감정평가방법을 말함. 이 때 감가수정은 대상물건에 대한 재조달원가를 감액하여야 할 요인이 있는 경우에 물리적 감가, 기능적 감가 또는 경제적 감가 등을 고려하여 그에 해당하는 금액을 재조달원가에서 공제하여 기준시점에 있어서의 대상물건의 가액을 적정화하는 작업을 의미함
비교방식	거래사례비교법	거래사례비교법이란 시장성의 원리에 기초한 감정평가방법으로, 대상물건과 가치형성요인이 같거나 비슷한 물건의 거래사례와 비교하여 대상물건의 현황에 맞게 사정보정, 시점수정, 가치형성요인 비교 등의 과정을 거쳐 대상물건의 가액을 산정하는 감정평가방법을 말함
	공시지가기준법	공시지가기준법이란 감정평가의 대상이 된 토지와 가치형성요인이 같거나 비슷하여 유사한 이용가치를 지닌다고 인정되는 표준지의 공시지가를 기준으로 대상토지의 현황에 맞게 시점수정, 지역요인 및 개별요인 비교, 그 밖의 요인의 보정을 거쳐 대상토지의 가액을 산정하는 감정평가방법을 말함
수익방식	수익환원법	수익환원법이란 수익성의 원리에 기초한 감정평가방법으로, 대상물건이 장래 산출할 것으로 기대되는 순수익이나 미래의 현금흐름을 환원하거나 할인하여 대상물건의 가액을 산정하는 감정평가방법을 말함

감정평가액의 산출근거 및 결정 의견

2. 감정평가방법의 결정

본건은 건물과 토지의 소유권대지권이 일체로 거래되는 구분건물로서 「감정평가에 관한 규칙」 제16조에 따라 구분소유권의 대상이 되는 건물부분과 그 소유권대지권을 일체로 한 거래사례비교법으로 평가하였으며, 「감정평가에 관한 규칙」 제12조 제2항 단서에 따라 대상 물건의 특성 등으로 인해 거래사례비교법 이외의 다른 평가방법을 적용하는 것이 곤란하여 이를 생략하고, 인근 유사부동산의 가격수준, 평가사례 등 참고가격자료를 활용하여 감정평가액의 합리성을 검토하였음.

3. 거래 사례비교법에 의한 시산가액 산정

(1) 개요

대상물건과 가치형성요인이 같거나 비슷한 물건의 거래사례와 비교하여 대상물건의 현황에 맞게 사정보정, 시점수정, 가치형성요인 비교 등의 과정을 거쳐 대상물건의 가액을 산정함.

$$\text{비준가액} = \text{거래사례가격} \times \text{사정보정} \times \text{시점수정} \times \text{가치형성요인비교}$$

(2) 본건 및 인근 유사 부동산의 거래 사례

가. 본건 거래 사례

일련 번호	소재지	건물명 동/층/호	용도	전유 면적(m ²)	대지권 (m ²)	거래가액 (원/전유m ²)	거래시점	비고
							사용승인일	
본건								※ 최근 본건 거래사례는 존재하지 않음.

(출처 : 등기사항전부증명서 등)

감정평가액의 산출근거 및 결정 의견

나. 인근 유사 부동산의 거래사례

일련 번호	소재지	건물명 동/층/호	용도	전유 면적(m ²)	대지권 (m ²)	거래가액 (원/전유m ²)	거래시점	비고
							사용승인일	
a	신정동 932-23	스페이스빌 제3층 제302호	도시형생활주택 -단지형다세대	28.29	16.55	345,000,000 (@12,195,122)	2025.06.10	-
							2014.08.19	
b	신정동 940-19 외 2필지	수팰리스에프티 제6층 제602호	도시형생활주택 (단지형다세대)	29.04	21.12	365,000,000 (@12,568,871)	2025.05.23	-
							2018.08.10	
c	신정동 895-43	미림칸타빌 제5층 제502호	도시형생활주택 (단지형다세대)	29.78	16.521	345,000,000 (@11,584,956)	2024.05.06	-
							2018.11.09	

(출처 : 등기사항전부증명서 등)

(3) 비교사례 선정

상기 사례 중 본건 인근에 위치하여 시점수정 및 사정보정 등이 가능하고 건물의 구조와 설비, 관리상태, 입지조건, 주위환경, 전유부분의 면적, 동일 유사 유형 부동산의 전유면적당 거래가격 수준 등 제반 가치형성요인에서 비교가능성이 큰 사례(c)를 선정함.

(4) 사정보정

의견	사정보정치
매도자와 매수자 사이의 정상적인 거래사례로 보임	1.00

감정평가액의 산출근거 및 결정 의견

(5) 시점수정

본건의 시점수정은 한국부동산원이 조사·발표하는 전국주택가격동향조사(월간동향)의 연립다세대주택 매매가격지수(서울특별시 강남지역 서남권)를 활용하여 산정하였음.

지역	시점수정치	기준시점/ 거래시점	비고
서울특별시 강남지역 서남권	1.01110	2025.06.30 / 2024.05.06	'25.05월 : 100.2 '24.04월 : 99.1 100.2 / 99.1 = 1.01110

※ 기준시점이 속한 해당 월 가격지수가 미고시 상태인 바, 최근 발표된 직전 월 가격지수를 적용함.

(6) 가치형성요인 비교

조건	세부항목(주거용)	격차율 (본건/사례)	비고
단지 외부요인	대중교통의 편의성, 교육시설 등의 배치, 도심지 및 상업, 업무시설과의 접근성, 차량이용의 편리성, 공공시설 및 편의시설과의 배치, 자연환경(조망, 풍치, 경관 등) 등	1.02	본건은 사례대비 차량이용의 편리성 등에서 우세함
단지 내부요인	시공업체의 브랜드, 단지내 총세대수 및 최고층수, 건물의 구조 및 마감상태, 경과연수에 따른 노후도, 단지내면적구성(대형,중형,소형), 단지내 통로구조(복도식/계단식) 등	1.02	본건은 사례대비 경과연수에 따른 노후도 등에서 우세함
호별요인	층별효용, 향별효용, 위치별 효용(동별 및 라인별), 전유부분의 면적 및 대지사용권의 크기, 내부 평면방식(베이), 간선도로 및 철도 등에 의한 소음 등	1.00	대등함
기타요인	기타 가치에 영향을 미치는 요인	1.00	대등함
가치형성요인 비교치 (누계)		1.040	상승식

(출처: 한국감정평가사협회)

감정평가액의 산출근거 및 결정 의견

(7) 거래사례비교법에 의한 시산가액

본 건		거래사례비교법에 따른 단가 산정					산정가액 (원)	시산가액 (원)
일련 번호	전유면적 (㎡)	사례단가 (원/전유㎡)	사정 보정	시점 수정	가치형성 요인	산정단가 (원/전유㎡)		
가	29.93	11,584,956	1.00	1.01110	1.040	12,182,091	364,609,984	365,000,000

III. 감정평가액 결정에 관한 의견

1. 참고가격자료

(1) 유사부동산의 가격수준

가격수준	본건과 유사한 도시형생활주택(단지형다세대)의 경우 전유면적당 12,000,000원/㎡ 내외 수준으로 조사되었으며, 시세수준은 전유면적, 위치별 효용도, 내부인테리어 수행여부 등에 따라 상이함.
------	---

(2) 인근 평가사례

기호	소재지	건물명 동/층/호	용도	전유면적 (㎡)	대지권 (㎡)	평가액 (원/전유㎡)	기준시점		평가 목적
							사용승인일		
#a	신정동 891-30 외 1필지	유니크5차 제4층 제401호	도시형생활주택 (단지형다세대)	29.93	16.915	354,000,000 (@11,827,598)	2025.06.26	법원 경매	
							2021.08.31		
#b	신정동 891-30 외 1필지	유니크5차 제3층 제303호	도시형생활주택 (단지형다세대)	29.98	16.943	363,000,000 (@12,108,072)	2025.06.13	법원 경매	
							2021.08.31		

(출처: 한국감정평가사협회 KAPA HUB PLUS)

감정평가액의 산출근거 및 결정 의견

기호	소재지	건물명 동/층/호	용도	전유면적 (㎡)	대지권 (㎡)	평가액 (원/전유㎡)	기준시점	평가 목적
							사용승인일	
#c	신정동 891-30 외 1필지	유니크5차 제6층 제603호	도시형생활주택 (단지형다세대)	29.98	16.943	357,000,000 (@11,907,939)	2025.03.07	법원 경매
							2021.08.31	
#d	신정동 891-30 외 1필지	유니크5차 제6층 제601호	도시형생활주택 (단지형다세대)	29.93	16.915	394,000,000 (@13,164,049)	2022.02.23	시가 참고
							2021.08.31	

(출처: 한국감정평가사협회 KAPA HUB PLUS)

2. 감정평가액의 결정

「감정평가 및 감정평가사에 관한 법률」 및 「감정평가에 관한 규칙」, 「감정평가 실무기준」 등 감정평가 관련 제 법령에 근거하여 거래사례비교법으로 감정평가하되, 본건 평가대상 부동산의 입지적 여건, 이용상황, 제반 공법상의 제한 등을 종합적으로 참작하고, 인근 유사부동산의 가격수준, 평가사례 등 참고가격 자료 등을 고려할 때 거래사례비교법에 의한 시산가액의 합리성이 인정되므로 아래와 같이 감정평가액을 결정함.

평가대상		전유면적(㎡)	대지권(㎡)	감정평가액(원)
가	제6층 제601호	29.93	16.915	365,000,000

3. 토지 · 건물 가격배분

본건 토지·건물의 가액배분은 집합건물 구분평가시 한국부동산연구원에서 제시한 집합건물의 토지건물 배분비율표 등을 참고하였음.

감정평가액의 산출근거 및 결정 의견

(1) 연립 및 다세대주택 토지 · 건물 배분비율표

구분	5년 이하		6~10년		11~15년		16~20년		21~25년		26~30년		30년 초과	
	토지	건물	토지	건물	토지	건물	토지	건물	토지	건물	토지	건물	토지	건물
서울 서남권	7	3	7	3	7	3	7	3	7	3	8	2	9	1

(출처: 한국부동산연구원 등)

(2) 토지 · 건물 배분액

일련 번호	층 / 호	전유면적 (m ²)	대지권 (m ²)	평가금액 (원)	토지가액 (원)	건물가액 (원)
가	제6층 제601호	29.93	16.915	365,000,000	255,500,000	109,500,000

구분건물 감정평가명세표

일련 번호	소재지	지 번	지 목 및 용 도	용도지역 및 구 조	면 적 (㎡)		감정평가액	비 고				
					공 부	사 정						
1	서울특별시 양천구 신정동 [도로명주소] 서울특별시 양천구 목동로25길 23-2	891-30, 891-31 유니크 5차	도시형 생활주택 (단지형 다세대)	철근콘크리트구조 평슬라브지붕 6층								
						1층	18.24					
						2층	105.86					
						3층	105.86					
						4층	105.86					
						5층	105.86					
						6층	105.86					
						옥탑1층	16.68					
						1	890-30	대		123.2		
					2	동소	890-31	대		128.8		
가			(내)									
			철근콘크리트구조									
			제6층 제601호	29.93	29.93	365,000,000	비준가액 공용면적 (6.82㎡) 포함					
		1, 2.		16.915								
		소유권/대지권	252 x ----- 252	16.915	16.915							
						토지·건물	배분내역					
						토 지 :	255,500,000					
						건 물 :	109,500,000					
	합 계						₩365,000,000.-					

구분건물 감정평가요항표

- (1) 위치 및 주위환경 (2) 교통상황 (3) 건물의 구조 (4) 이용상태
- (5) 설비내역 (6) 토지의 형상 및 이용상태 (7) 인접 도로상태 등
- (8) 토지이용계획 및 제한상태 (9) 공부와의 차이 (10) 기타참고사항(임대관계 및 기타)

(1) 위치 및 주위환경

본건은 서울특별시 양천구 목동 소재 지하철 5호선 "목동역" 북서측 인근에 위치하며, 주위는 다세대주택, 도시형생활주택, 오피스텔, 소규모 아파트, 노변 근린상가, 근린생활 시설 등이 혼재한 주택 및 상가지대로서, 제반 주위환경은 보통시됨.

(2) 교통상황

본건까지 차량 진출입이 가능하며, 인근에 노선 버스정류장 및 지하철 5호선 '목동역' 등이 소재하는 등 제반 대중교통 여건은 보통시됨.

(3) 건물의 구조

철근콘크리트구조 평슬라브지붕 지상6층 건 내 제6층 제601호로서
(사용승인일: 2021.08.31),

외벽: 인조석 마감 등,
창호: PVC 창호 등.

(4) 이용상태

도시형생활주택(단지형다세대)(침실2, 거실, 주방, 욕실, 현관 등)으로 이용중임.

(5) 설비내역

도시가스에 의한 개별난방설비, 위생설비 및 급배수시설, 승강기설비 등이 구비되어 있음.

구분건물 감정평가요항표

- (1) 위치 및 주위환경 (2) 교통상황 (3) 건물의 구조 (4) 이용상태
- (5) 설비내역 (6) 토지의 형상 및 이용상태 (7) 인접 도로상태 등
- (8) 토지이용계획 및 제한상태 (9) 공부와의 차이 (10) 기타참고사항(임대관계 및 기타)

(6) 토지의 형상 및 이용상태

인접필지 대비 등고평탄한 2필지 일단의 가장형 토지로서, 도시형생활주택(단지형다세대) 건부지로 이용중임.

(7) 인접 도로상태등

본건 남동측으로 노폭 약 4m 내외의 포장도로에 접하고 있음.

(8) 토지이용계획 및 제한상태

일련번호 1, 2 공히;
도시지역, 준주거지역(2016-10-20), 지구단위계획구역(목동오거리), 가축사육제한구역<가축분뇨의 관리 및 이용에 관한 법률>, 대공방어협조구역(위탁고도:77~257m)<군사기지 및 군사시설 보호법>, 과밀억제권역<수도권정비계획법>임.

(9) 공부와의 차이

해당사항 없음.

(10) 기타참고사항(임대관계 및 기타)

- 1) 임대관계는 미상임.
- 2) 기타사항 : 해당사항 없음.

광역위치도



소재지

서울특별시 양천구 신정동 891-30 외 1필지 유니크5차 제6층 제601호



상세위치도



소재지	서울특별시 양천구 신정동 891-30 외 1필지 유니크5차 제6층 제601호
-----	--



호별배치도 및 내부구조도



소재지

서울특별시 양천구 신정동 891-30 외 1필지 유니크5차 제6층 제601호

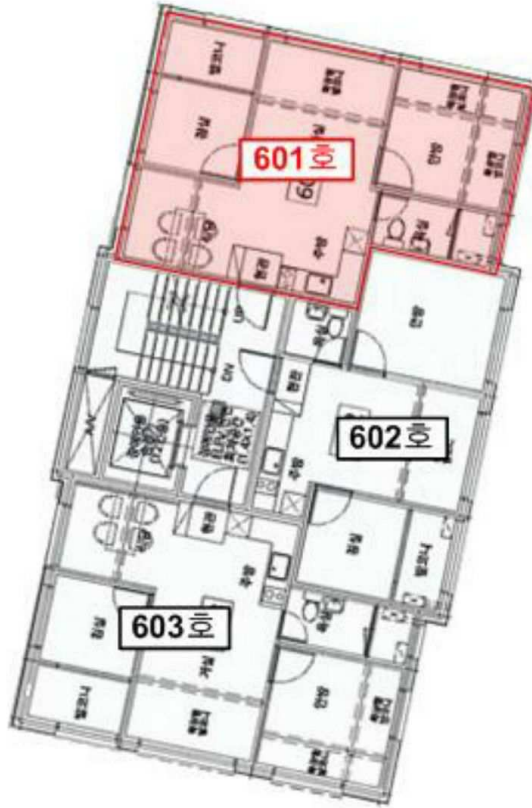

< 본건 제6층 호별배치도 >

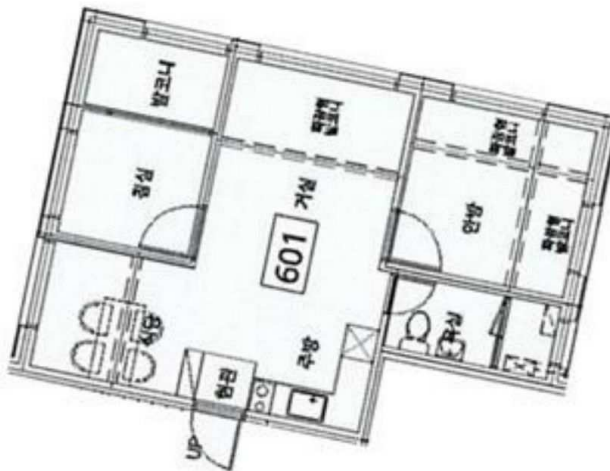

< 본건 제6층 제601호 내부구조도 >



[]



[]



[]



[]

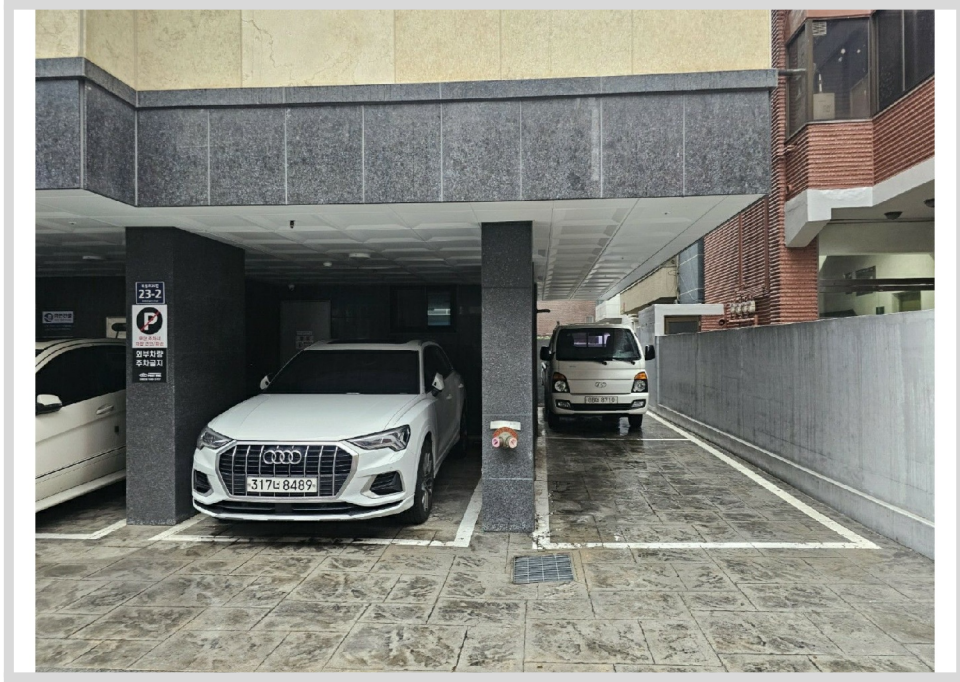

[]



[]



[]



[]