

감정평가서

의뢰인	서울중앙지방법원 사법보좌관 김순옥
건명	사형택 소유물건(2024타경 123378)
감정서번호	인서2411-123378

이 감정평가서는 감정평가 의뢰목적 외의 목적에 사용하거나 타인(의뢰인 또는 담보감정평가사 확인은행이 아닌 자)이 사용할 수 없을 뿐 아니라 복사, 개작(改作), 전재(轉載)할 수 없으며 이로 인한 결과에 대하여 감정평가업자는 책임을 지지 않습니다.

인서감정평가사사무소

(구분건물)감정평가표

본인은 감정평가에 관한 법규를 준수하고 감정평가이론에 따라 성실하고 공정하게 이
감정평가서를 작성하였기에 서명날인합니다.

감정평가사
이 상 훈

이 상 훈 

(인)

감정평가액	이억팔천일백만원정 (₩281,000,000.-)		
-------	----------------------------	--	--

의뢰인	서울중앙지방법원 사법보좌관 김순옥	감정평가 목적	법원경매	
제출처	서울중앙지방법원 경매10계	기준가치	시장가치	
소유자 (대상업체명)	사형택 (2024타경123378)	감정평가 조건		
목록표시 근거	귀 제시목록	기준시점	조사기간	작성일
기타 참고사항	-	2024.12.02	2024.11.25 ~ 2024.12.02	2024.12.02

감 정 평 가 내 용	공부(公簿)(의뢰)		사 정		감 정 평 가 액	
	종 류	면적(㎡) 또는 수량	종 류	면적(㎡) 또는 수량	단 가	금 액
	구분건물	1	구분건물	1	-	281,000,000
	이	하	여	백		
합 계					₩281,000,000	

감정평가액의 산출근거 및 결정의견

" 별 지 참 조 "

감정평가액의 산출근거 및 결정의견

I. 감정평가 개요

1. 감정평가목적

본건은 서울특별시 관악구 신림동 소재 남강고등학교 남서측 인근에 위치하는 다세대 주택(라임스빌) 제2층 제203호에 대한 경매목적에 위한 감정평가 건임.

2. 기준가치 및 감정평가조건

(1) 기준가치

본건은 「감정평가에 관한 규칙」 제5조 제1항에 따라 대상물건이 통상적인 시장에서 충분한 기간동안 거래를 위하여 공개된 후, 그 대상물건의 내용에 정통한 당사자 사이에 신중하고 자발적인 거래가 있을 경우 성립될 가능성이 가장 높다고 인정되는 대상물건의 가액인 시장가치를 기준으로 평가하되, 감정평가목적에 고려하여 감정평가액을 결정하였음.

(2) 감정평가의 조건

없 음.

3. 기준시점

감정평가의 기준시점은 『감정평가에 관한 규칙』 제9조 제2항에 따라 대상물건의 가격 조사의 완료날짜인 2024년 12월 2일임.

4. 감정평가방법

『감정평가에 관한 규칙』 제16조에 따라 구분소유권의 대상이 되는 건물부분과 그 대지 사용권을 일괄하여 거래사례비교법으로 시산가액을 산정한 후, 대상물건의 특성상 다른 감정평가방법을 적용하는 것이 곤란하므로 인근 유사부동산의 가격수준·평가전례 등 참고가격자료를 통해 시산가액의 합리성을 검토하여 감정평가액을 결정함.

감정평가액의 산출근거 및 결정의견

5. 그 밖의 사항

집합건물은 일반적으로 구분건물과 대지사용권이 일체로 거래됨으로 토지·건물의 구분평가는 곤란하나 평가목적상 귀원 요청에 의거 토지와 건물로 배분하여 명세표에 표기하였음.

본건 현장조사시 이해관계인의 부재로 내부구조는 외부관찰, 건축물현황도 등을 참고로 작성하여 실제 사항과는 다소 차이가 있을 수 있으며, 마감자재, 관리상태 등은 표준적이고 일반적인 관리상태를 기준으로 평가하였으니 경매 진행시 이해관계인은 유의 및 재확인 하시기 바람.

감정평가액의 산출근거 및 결정의견

II. 거래사례비교법에 의한 시산가액

1. 감정평가방법의 적용

대상물건과 가치형성요인이 같거나 비슷한 물건의 거래사례와 비교하여 대상물건의 현황에 맞게 사정보정, 시점수정, 가치형성요인 비교 등의 과정을 거쳐 대상물건의 가액을 산정함(거래사례비교법).

2. 대상물건 개요

소재지	서울특별시 관악구 신림동 629-37		
건물명·호수	라임스빌 제2층 제203호		
용도	다세대주택 (도시형생활주택단지형)	사용승인년도	2019년 6월
면적	전유면적(㎡)	공용면적(㎡)	대지권 면적(㎡)
	28.79	4.35	19.61

*상기면적은 건축물대장상 면적임.

3. 비교 거래사례의 선정

(1) 인근 유사부동산의 거래사례

구분	소재지	층	용도	전유면적(㎡)	거래액(천원)	자료출처	거래시점
A	신림동 629-2*	5	다세대	42.71	430,000	등기사항 전부증명서	2024년 10월28일

*상기 거래사례의 거래금액은 국토교통부 실거래가정보, 등기사항전부증명서상 거래금액을 참조하였음.

(2) 비교사례의 선정

사례는 본건이 소재하는 건물 인근에 위치하며, 지리적 접근성이 높은 비교적 최근에 거래된 거래사례로 본건과 비교가능성이 높은 사례임.

감정평가액의 산출근거 및 결정의견

4. 사정보정

상기 거래금액은 정상적인 거래로 판단됨.(1.00)

5. 시점수정

한국부동산원 발표 서울 강남지역 서남권역 연립주택 매매가격지수 적용하여 시점수정치를 산정하였음.

기준시점 /거래시점	시점수정치	산 식
2024.12.02. /2024.10.28	1.00103	연립다세대 지역 : 서울 강남지역 서남권(24.10.28~24.12.02) 거래시점 : 2024.10.28, 2024년09월 지수를 적용함 기준시점 : 2024.12.02, 2024년11월 지수를 적용하여야 하나 발표 이전이므로 2024년10월 지수를 적용함 2024.10.28 매매 가격지수 (적용:2024년09월) : 96.9 2024.12.02 매매 가격지수 (적용:2024년10월) : 97.0 시점수정치 : $97.0/96.9 \approx 1.00103$

감정평가액의 산출근거 및 결정의견

6. 가치형성요인비교

구분		격차율		비고
조건	세항목	사례	대상	
외부요인	가로조건, 접근조건 환경조건, 획지조건 행정조건, 기타조건	1.00	1.05	본건이 획지조건 등에서 외부요인 다소 우세한 수준임.
건물요인	설계, 설비, 시공상태의 양부등	1.00	0.95	본건이 노후도 등에서 건물요인 다소 열세한 수준임.
	노후도			
	전용률			
개별적 요인	공용시설의 규모, 구성, 상태등	1.00	0.97	본건이 층별효용 등에서 개별적 요인 다소 열세한 수준임.
	층별, 위치별 차이			
	베란다의 유무 및 면적의 대소			
	주차장 등의 유무			
	부지에 대한 지분면적의 대소			
누계		0.968		-

7. 면적비교

본건과 사례의 전유면적을 비교하였음.

-사례(A)기준 : $28.79\text{m}^2 / 42.71\text{m}^2 \div 0.67408$

8. 비준가액(시산가액)

구분	거래사례 (원)	사정보정	시점수정	가치형성 요인비교	면적비교	비준가액 (원)
사례(A) 기준	430,000,000	1.000	1.00103	0.968	0.67408	281,000,000

*비준가액은 백만원 단위로 반올림 하였음.

감정평가액의 산출근거 및 결정의견

III. 감정평가액 결정의견

1. 인근 평가사례

사례	소재지	층	용도	전유면적 (㎡)	평가금액 (원)	기준시점	평가목적
a	신림동 629- 37	2	다세대	28.79	278,000,000	2024년 8월	경매
b	신림동 629- 37	3	다세대	28.79	286,000,000	2024년 1월	경매
c	신림동 629- 37	4	다세대	28.79	286,000,000	2024년 2월	경매

2. 본건 가격 결정

본건 인근 부동산의 탐문조사에 의한 가격 수준, 거래사례, 인근 평가사례 등을 종합 참작하여 대상부동산의 감정평가액을 281,000,000원으로 결정함.

구분건물 감정평가명세표

일련 번호	소재지	지 번	지 목 및 용 도	용도지역 및 구 조	면 적 (㎡)		감정평가액	비 고	
					공 부	사 정			
1 가	서울특별시 관악구 신림동	629-37 라임스빌	공동주택	철근콘크리트구조 (철근)콘크리트 지붕 6층					
	[도로명주소] 서울특별시 관악구 난곡로34길 68-8			1층	14.42				
				2층	129.58				
				3층	129.58				
				4층	129.58				
				5층	129.58				
			6층	126.36					
			옥탑1층 (연면적제외)	24.02					
		신림동	629-37	대	제2종일반주거지역 (내) 철근콘크리트구조 제2층 제203호	390	28.79	28.79	281,000,000
				1. 소유권대지권	19.61		19.61		
				390					
								토지·건물 토 지 : 건 물 :	
								배분내역 196,700,000 84,300,000	
	합 계							₩281,000,000.-	
			이	하	여	백			

구분건물 감정평가요항표

- (1) 위치 및 주위환경 (2) 교통상황 (3) 건물의 구조 (4) 이용상태
- (5) 설비내역 (6) 토지의 형상 및 이용상태 (7) 인접 도로상태 등
- (8) 토지이용계획 및 제한상태 (9) 공부와의 차이 (10) 기타참고사항(임대관계 및 기타)

(1) 위치 및 주위환경

본건은 서울특별시 관악구 신림동 소재 남강고등학교 남서측 인근에 위치하고 있으며, 부근은 학교, 단독 및 다세대주택, 근린생활시설 등이 소재하는 지역으로 제반 주위 환경은 보통임.

(2) 교통상황

본건까지 차량의 접근이 가능하고 인근에 노선버스정류장이 소재하는 등 제반 교통상황은 보통임.

(3) 건물의 구조

철근콘크리트구조 철근콘크리트지붕 6층 건 내 2층 203호로서
외벽 : 외장석 붙임 등 마감
내벽 : 벽지, 내장타일 등 마감
창호 : 샷시창호임.

(4) 이용상태

다세대주택(후면 건물개황도 참조)임.

(5) 설비내역

위생설비, 급배수설비, 도시가스설비, 난방설비, 승강기설비 등 구비되어 있음.

구분건물 감정평가요항표

- | | | | |
|-------------------|-------------------|------------------------|----------|
| (1) 위치 및 주위환경 | (2) 교통상황 | (3) 건물의 구조 | (4) 이용상태 |
| (5) 설비내역 | (6) 토지의 형상 및 이용상태 | (7) 인접 도로상태 등 | |
| (8) 토지이용계획 및 제한상태 | (9) 공부와의 차이 | (10) 기타참고사항(임대관계 및 기타) | |

(6) 토지의 형상 및 이용상태

가장형의 토지로 다세대주택의 부지로 이용중임.

(7) 인접 도로상태등

동측으로 로폭 약4m 내외의 포장도로에 접함.

(8) 토지이용계획 및 제한상태

도시지역, 제2종일반주거지역(7층이하), 가축사육제한구역<가축분뇨의 관리 및 이용에 관한 법률>, 교육환경보호구역(상대/절대정화구역 최종확인은 동작교육청에 반드시 확인이 필요한 사항임)<교육환경 보호에 관한 법률>, 대공방어협조구역(위탁고도:194m)<군사기지 및 군사시설 보호법>, 과밀억제권역<수도권정비계획법>, 중점경관관리구역(주요산 주변)임.

(9) 공부와의 차이

없 음.

(10) 기타참고사항(임대관계 및 기타)

임대내역은 미상임.

광역위치도



소재지	서울특별시 관악구 신림동 629-37 라임스빌 2층 203호
-----	-----------------------------------

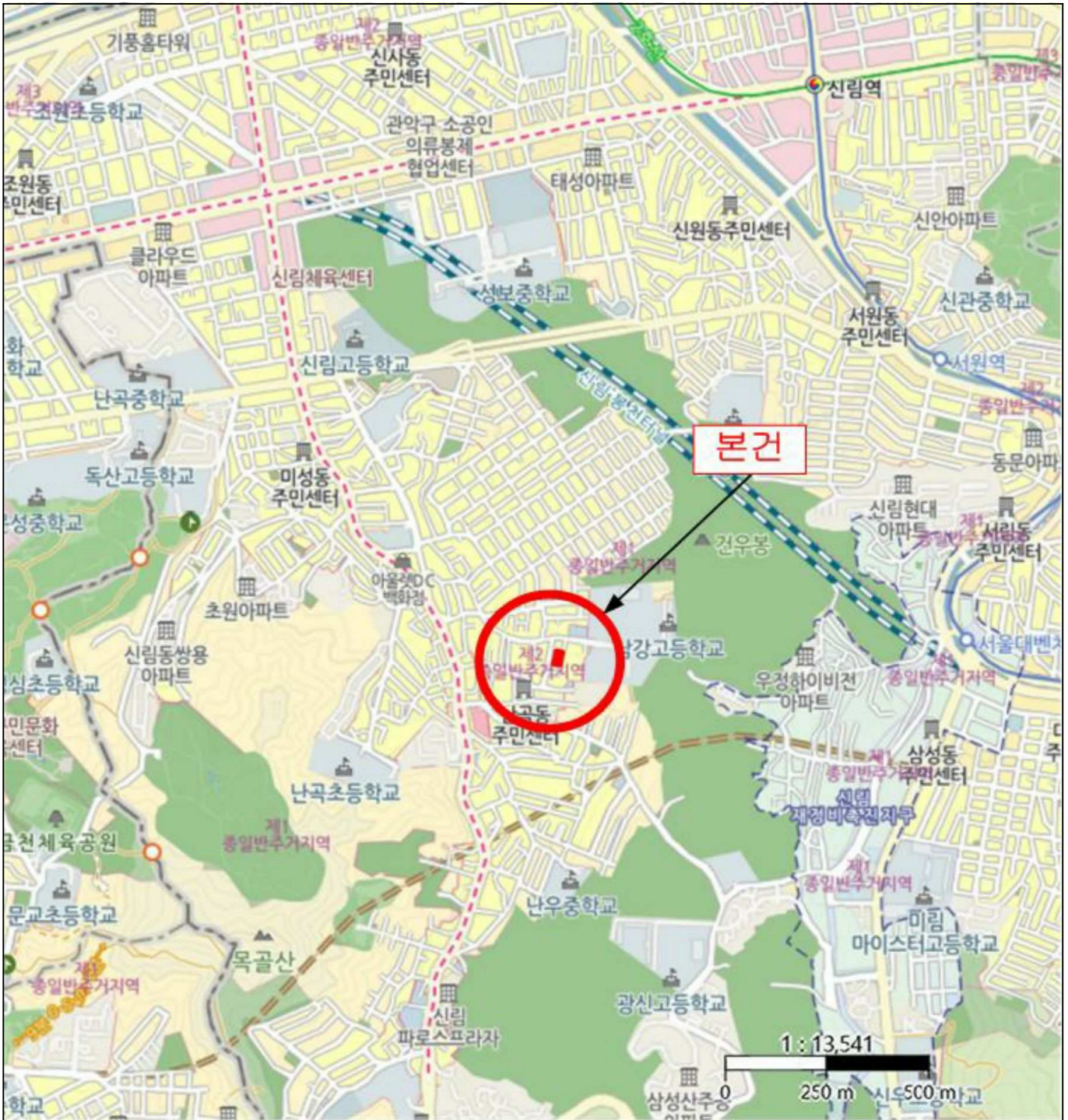

위치도



소재지 서울특별시 관악구 신림동 629-37 라임스빌 2층 203호

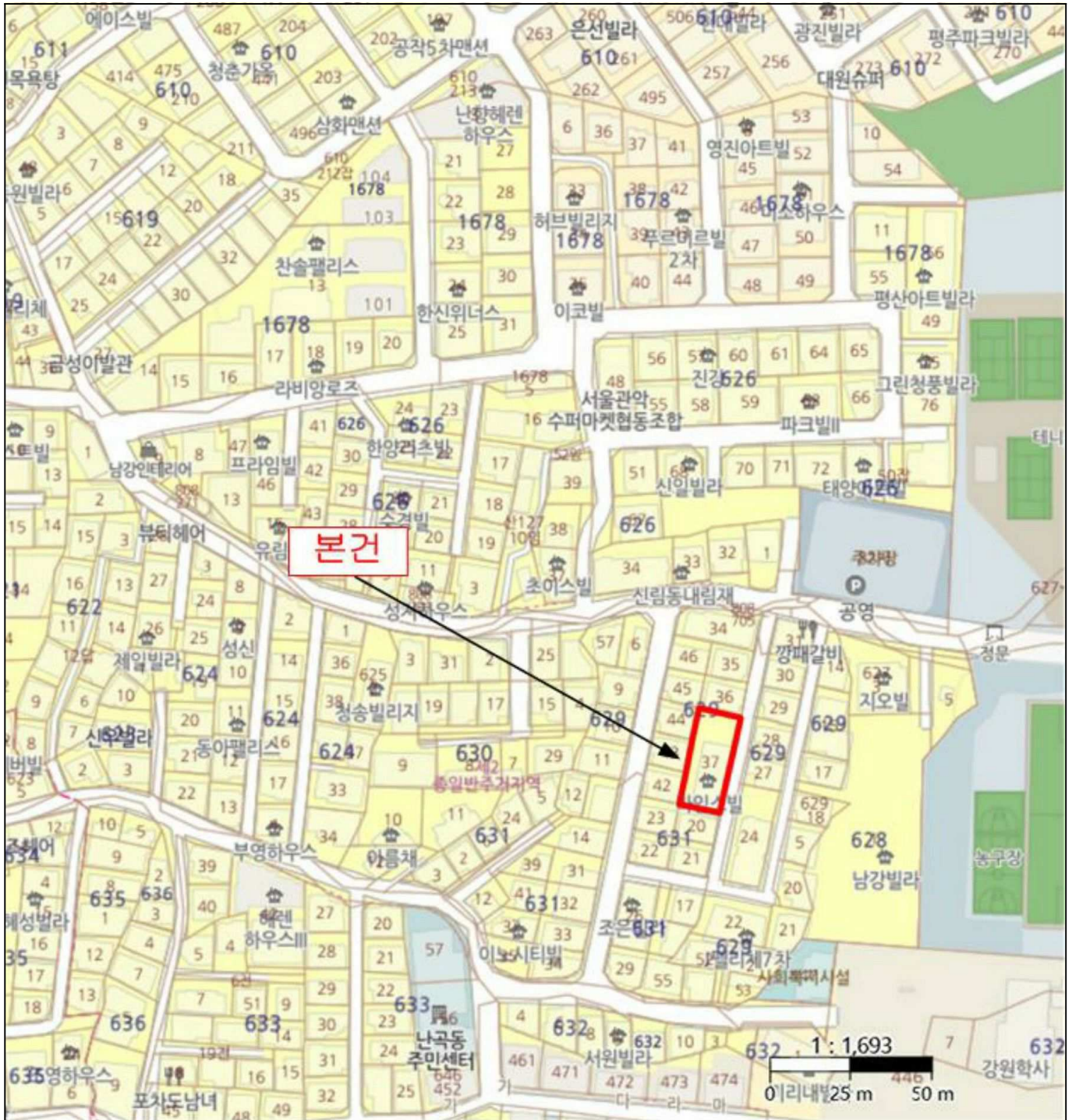

건물개황도

호별배치도 및 내부구조도

No Scale

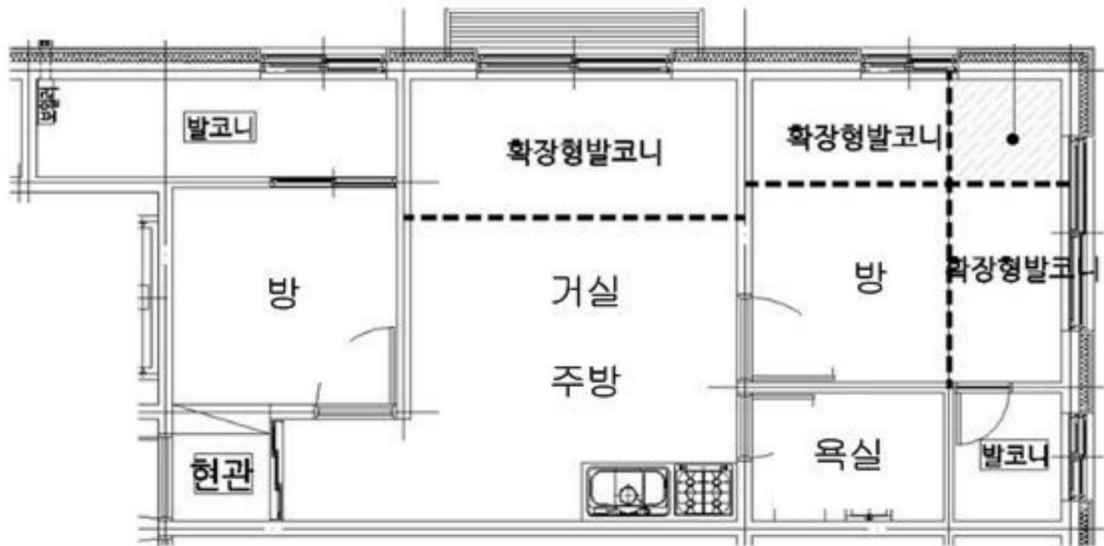
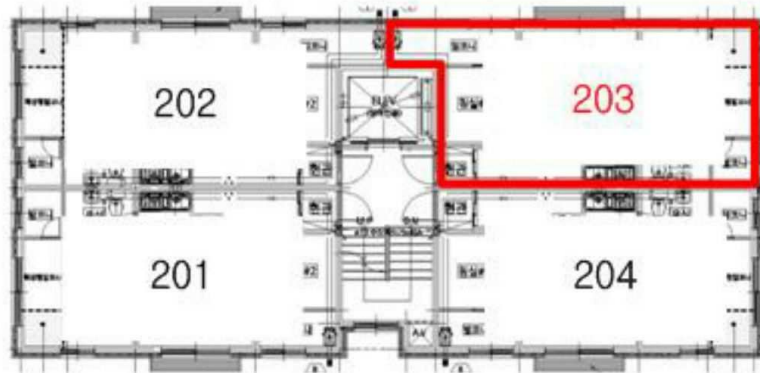

본건: 라임스빌 제2층 제203호

*본건의 이용상황 및 내부구조는 관계인의 부재로 건축물현황도, 외부관측 등에 의한 것으로 실제사항과 balconi 확장 등 다소 차이가 있을 수 있으며, 표준적이고, 일반적인 관리 상태를 기준으로 평가하였으니 참고하시기 바랍니다.





