

감정평가서

APPRAISAL REPORT

건명: 박성순 소유물건(2025타경13103)

의뢰인: 서울북부지방법원 사법보좌관 박영민

감정평가서번호: YJ40-05082225



이 감정평가서는 감정평가 의뢰목적 외의 목적에 사용하거나 타인(의뢰인 또는 제출처가 아닌 자)이 사용할 수 없을 뿐 아니라 복사, 개작(改作), 전재(轉載)할 수 없으며 이로 인한 결과에 대하여 감정평가법인등은 책임을 지지 않습니다.

예지감정평가사사무소

(구분건물)감정평가표

본인은 감정평가에 관한 법규를 준수하고 감정평가이론에 따라 성실하고 공정하게 이 감정평가서를 작성하였기에 서명날인합니다.

감정평가사 (인)
김명신

감정평가액	칠천육백삼십만원정 (₩76,300,000.-)					
의뢰인	서울북부지방법원 사법보좌관 박영민	감정평가 목적	법원경매			
제출처	서울북부지방법원 경매5계	기준가치	시장가치			
소유자 (대상업체명)	박성순 (2025타경13103)	감정평가 조건	-			
목록표시 근거	귀제시목록	기준시점	조사기간	작성일		
기타 참고사항	-	2025.09.04	2025.09.04	2025.09.05		
감정평가내용	공부(公簿)(의뢰)		사정		감정평가액	
	종류	면적(㎡) 또는 수량	종류	면적(㎡) 또는 수량	단가	금액
	구분건물	1 1개호 × - 3	구분건물	1 1개호 × - 3	-	76,300,000
		이	하	여	백	
	합계				₩76,300,000	
감정평가액의 산출근거 및 결정의견 " 별 지 참 조 "						

감정평가액 산출근거 및 그 결정에 관한 의견

I. 감정평가개요

1. 감정평가목적

본건은 서울특별시 강북구 번동 소재 "번동초등학교" 남서측 인근에 위치하는 대동빌라 5층 502호로서 서울북부지방법원의 경매 목적을 위한 감정평가임.

2. 가치기준 및 기준시점

본건은 「감정평가에 관한 규칙」 제5조 1항의 시장가치를 기준으로 평가하였으며, 기준시점은 가격 조사완료일인 2025년 09월 04일임.

3. 감정평가방법

『 감정평가에 관한 규칙 』 제16조에 따라 구분소유권의 대상이 되는 건물부분과 그 대지사용권을 일체로 한 거래사례비교법으로 평가하되, 인근 유사 부동산의 가격수준, 평가전례 등 참고자료를 통하여 감정평가가액을 결정하였음.

4. 그 밖의 사항

- 1) 본건은 공유지분으로서 매각 지분의 위치를 특정할 수가 없는 바, 전체 면적을 기준으로 평가하되 각 매각지분 비율에 의거 면적 사정하여 평가가액을 결정하였음.
- 2) 본 건물은 현황 대동빌라로 명칭 사용중임.
- 3) 본건은 현장 조사시 이해관계인의 부재로 인하여 내부구조 및 이용상태 등은 집합건축물대장상의 도면 및 탐문조사 등에 의거 작성하였으며 일반적인 구조 및 마감재, 표준적 이용상황을 상정하여 평가하였는 바, 경매 진행 및 입찰시 참고하시기 바랍니다.

감정평가액 산출근거 및 그 결정에 관한 의견

II. 거래사례비교법에 의한 시산가격

1. 감정평가방법의 적용

대상물건과 가격형성요인이 같거나 비슷한 물건의 거래사례나 평가사례와 비교하여 대상물건의 현황에 맞게 사정보정, 시점수정, 가치형성요인 비교 등의 과정을 거쳐 대상물건의 가액을 산정하였음.

2. 대상물건 개요

소재지		서울특별시 강북구 번동 148-26 [도로명주소 : 서울특별시 강북구 오현로 176]		
건물명		대동빌라(통칭명)		
용도		다세대주택	사용승인일	1996.06.25
기호	층·호별	전유면적(㎡)	공용면적(㎡)	대지권면적(㎡)
1	5층 502호	48.46 × 1/3	18.3 × 1/3	23.02 × 1/3

3. 거래사례의 선정

1) 인근 유사 부동산의 거래사례

(출처: 한국부동산원 KAIS)

사례	소재지	건물명	층/호	전유면적(㎡)	대지권면적(㎡)	거래금액(원)		거래시점	자료출처
						전유면적당가	사용승인일		
A	번동 313-5	양지빌라	1층 1*호	51.42	33.3	230,000,000	2025.03.06	실거래	
						4,472,968	1996.10.15		
B	번동 148-26	대동빌라	3층 30*호	48.46	23.02	207,000,000	2022.01.19	실거래	
						4,271,564	1996.06.25		

감정평가액 산출근거 및 그 결정에 관한 의견

2) 비교사례의 선정

본건과 동일성 또는 유사성이 인정되는 거래사례로 가격형성요인의 비교가능성 및 물적 유사성이 높은 거래사례 A를 비교사례로 선정하였음.

4. 사정보정

거래사례(A)는 매도, 매수인간의 정상 거래사례로 판단 되어 별도의 보정요인은 없음.
(1.00)

5. 시점수정

한국부동산원이 발표하는 주요지역별 유형별 주택매매가격지수 중 본건과 물적 특성 및 지리적 비교 가능성이 있다고 판단되는 “서울 강북지역 동북권 연립.다세대 매매가격지수”를 활용하여 산정하였음.

◆ 월별 매매가격지수

(2021.06=100기준)

구 분	2025년 02월(거래시점)	2025년 07월(기준시점)
가격지수	99.9	100.7

※ 거래사례 : 2025.03.06.는 03월 지수 발표전 시점으로서 2025년 02월 지수를 적용하였음.

※ 기준시점 : 2025.09.04.는 가장 최근에 발표한 2025년 07월 지수를 적용하였음.

※ 시점 수정치 산출

- ▶ 사례(A)의 거래시점 가격지수 : 99.9(2025.02)
- ▶ 본건 기준시점 현재 가격지수 : 100.7(2025.07)
- ▶ 시점수정치 : $100.7 / 99.9 \approx 1.00801$

감정평가액 산출근거 및 그 결정에 관한 의견

6. 가격형성요인 비교

1) 가격형성요인 비교항목

조 건	항 목
외부요인	대중교통의 편의성, 교육시설 등의 배치, 도심지 및 상업, 업무시설과의 접근성, 차량이용의 편리성, 공공시설 및 편익시설과의 배치, 자연환경등
건물요인	시공업체 브랜드, 단지내 총세대수 및 최고 층수, 건물의 구조 및 마감상태, 경과연수에 따른 노후도, 단지내 면적구성, 단지내 통로구조등
개별적요인	층별·향별·위치별 차이, 내부 평면방식, 내부이용상태, 전유 면적 및 대지 사용권의 크기, 간선도로 및 철도 등에 의한 소음
기타 요인	기타 가치에 영향을 미치는 요인

2) 가격형성요인 비교치

평가대상	외부요인	건물요인	개별적요인	기타요인	개별요인 비교치
5층 502호	1.05	1.00	1.00	1.00	1.050
본건은 거래사례A 대비 공공 편익시설(공원, 운동시설 등) 및 자연환경 등은 열세하나. 대중교통 및 차량 이용의 편리성 등에서 우세하여 전체적인 외부요인은 우세함.					

7. 시산가격

평가대상	사례(A) 단가	사정보정	시점수정	가격형성요인	면적(㎡)	산출가격(원)	시산가격(원)
기호1	4,472,968	1.00	1.00801	1.050	48.46	229,421,091	229,000,000

감정평가액 산출근거 및 그 결정에 관한 의견

III. 참고가격 자료

1. 인근 유사 구분건물의 평가전례

기호	소재지	건물명	층/호	전유 면적 (㎡)	대지 면적 (㎡)	감정평가액(원)	
						전유면적단가	평가목적 가격시점
#1	번동 148-58	은행주택	2층 20*호	49.79	38.0	268,000,000	시가참고
						5,382,607	2024.08.09
#2	번동 148-123	창헌주택	4층 40*호	48.27	23.05	258,000,000	시가참고
						5,344,935	2023.09.01

IV. 감정평가액 결정의견

1. 감정평가액

평가 대상	소재지	명칭/동/층/호	전유 면적(㎡)	지분 면적(㎡)	감정가액(원)
기호1	서울특별시 강북구 번동 148-26	대동빌라 5층 502호	48.46 × 1/3	23.02 × 1/3	229,000,000 × 1/3 ≒ 76,300,000
합 계					76,300,000

2. 결정의견

상기 참고가격 자료(유사 구분건물 평가전례 등) 검토시 거래사례비교법에 의한 시산 가격의 합리성이 인정되므로 비준가격으로 대상 부동산의 감정평가액을 결정함.

구분건물 감정평가명세표

소 재 지	서울특별시 강북구 번동 148-26 5층 502호						
건 물 명	박성순 소유물건(2025타경13103)						
기 호	구 분	지 목 및 용 도	면 적 (㎡)		감정평가액	비 고	
			공 부	사 정			
1.	[1동의 건물의 표시] 서울특별시 강북구 번동 148-26	근린생활시설 및 다세대 주택(6세대)			76,300,000	거래사례비교법 매각지분 갑구 2-1번 박성순 지분 전부	
	[도로명주소] 서울특별시 강북구 오현로 176						
	철근콘크리트조 슬래브지붕 5층		지층	111.38			
			1층	110.08			
			2층	110.08			
			3층	110.64			
			4층	110.64			
			5층	110.64			
	[전유부분의 건물의 표시]			1			
	5층 502호 철근콘크리트조			48.46x- 3			16.153
	[대지권의 목적인 토지의 표시] 토지의 표시 :		대	225			
	1. 서울특별시 강북구 번동 148-26						
	대지권의종류 : 1. 소유권 대지권의비율 : 1.			23.02 1 -----x-- 225 3			7.673

구분건물 감정평가명세표

소 재 지	서울특별시 강북구 번동 148-26 5층 502호
건 물 명	박성순 소유물건(2025타경13103)

기 호	구 분	지 목 및 용 도	면 적 (㎡)		감정평가액	비 고
			공 부	사 정		
				토지·건물	배분내역	
				토 지 :	61,040,000	
				건 물 :	15,260,000	
	합 계				₩76,300,000.-	
		이	하	여	백	

구분건물 감정평가요항표

- (1) 위치 및 주위환경 (2) 교통상황 (3) 건물의 구조 (4) 이용상태
- (5) 설비내역 (6) 토지의 형상 및 이용상태 (7) 인접 도로상태 등
- (8) 토지이용계획 및 제한상태 (9) 공부와의 차이 (10) 기타참고사항(임대관계 및 기타)

(1) 위치 및 주위환경

본건은 서울특별시 강북구 번동 소재 "번동초등학교" 남서측 인근에 위치하며 주위는 단독주택 다세대주택, 아파트, 근린생활시설, 점포 등이 혼재하는 지역임.

(2) 교통상황

본건까지 차량 접근이 용이하고, 인근에 노선 버스 정류장이 소재하여 대중교통 이용의 편의도는 무난함.

(3) 건물의 구조

철근콘크리트조 슬래브지붕 5층 건내 5층 502호로서,
외벽 : 벽돌 치장쌓기 등 마감,
창호 : 샷시 이중 창임.

(4) 이용상태

다세대주택(별첨 '내부구조도' 참조)으로 이용중임.

(5) 설비내역

위생 및 급·배수설비, 난방설비 등이 되어 있음.

(6) 토지의 형상 및 이용상태

가장형 완경사의 토지로 근린생활시설 및 다세대주택 건부지 임.

구분건물 감정평가요항표

- (1) 위치 및 주위환경 (2) 교통상황 (3) 건물의 구조 (4) 이용상태
- (5) 설비내역 (6) 토지의 형상 및 이용상태 (7) 인접 도로상태 등
- (8) 토지이용계획 및 제한상태 (9) 공부와의 차이 (10) 기타참고사항(임대관계 및 기타)

(7) 인접 도로상태등

본건은 북서측으로 중로, 남동측 및 남서측으로 세로와 접함.

(8) 토지이용계획 및 제한상태

도시지역, 제2종일반주거지역, 중로1류(폭 20m~25m)(접합), 가축사육제한구역<가축분뇨의 관리 및 이용에 관한 법률>, 대공방어협조구역(77~257m)<군사기지 및 군사시설 보호법>, 과밀억제권역<수도권정비계획법>, 토지거래계약에관한허가구역(대상자: 외국인 등, 용도: 단독, 다가구, 아파트, 연립, 다세대, 지정기간: 2025. 8. 26. ~ 2026. 8. 25.).

(9) 공부와의 차이

없 음.

(10) 기타참고사항(임대관계 및 기타)

1) 임대관계는 미상임.

2) 본건은 경사 지형을 이용하여 건축한 건물로서 외관상 북서측 중로변에서는 4층으로 보이고, 남동측 세로에서는 5층으로 보임.

광역위치도



소재지

서울특별시 강북구 번동 148-26 5층 502호

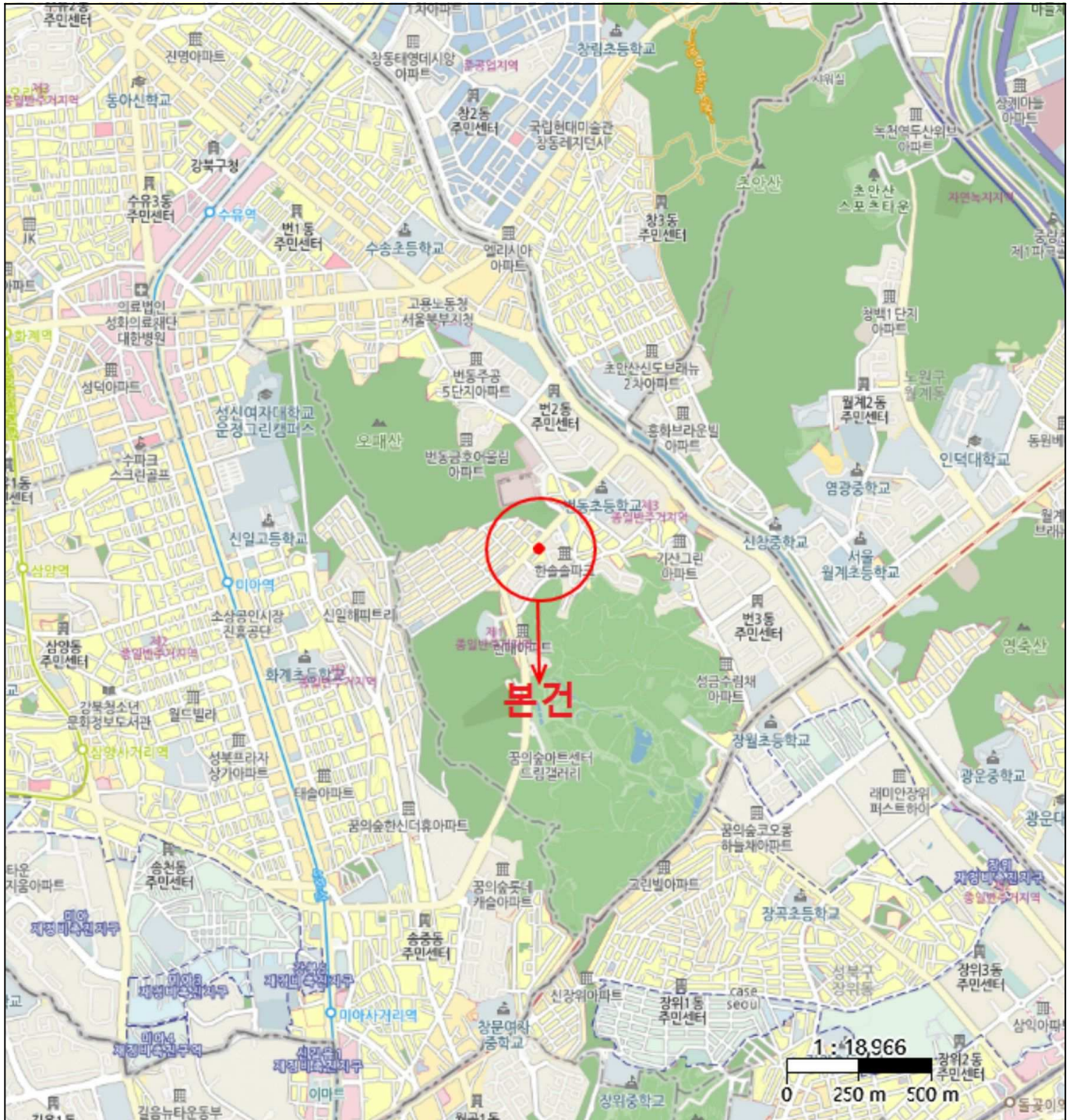

위치도



소재지	서울특별시 강북구 번동 148-26 5층 502호
-----	-----------------------------

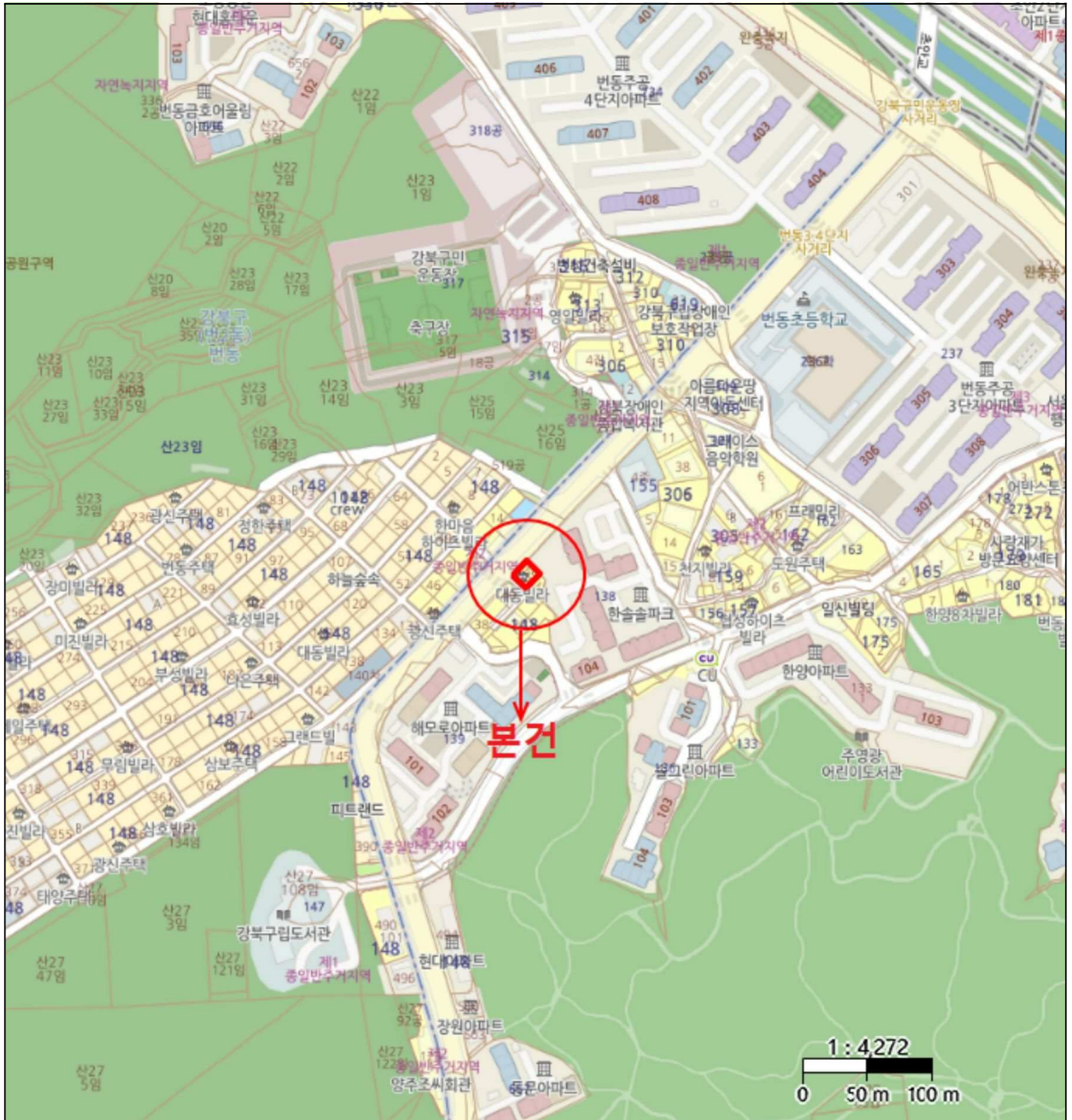

내부구조도

소재지 서울특별시 강북구 번동 148-26 5층 502호



No Scale

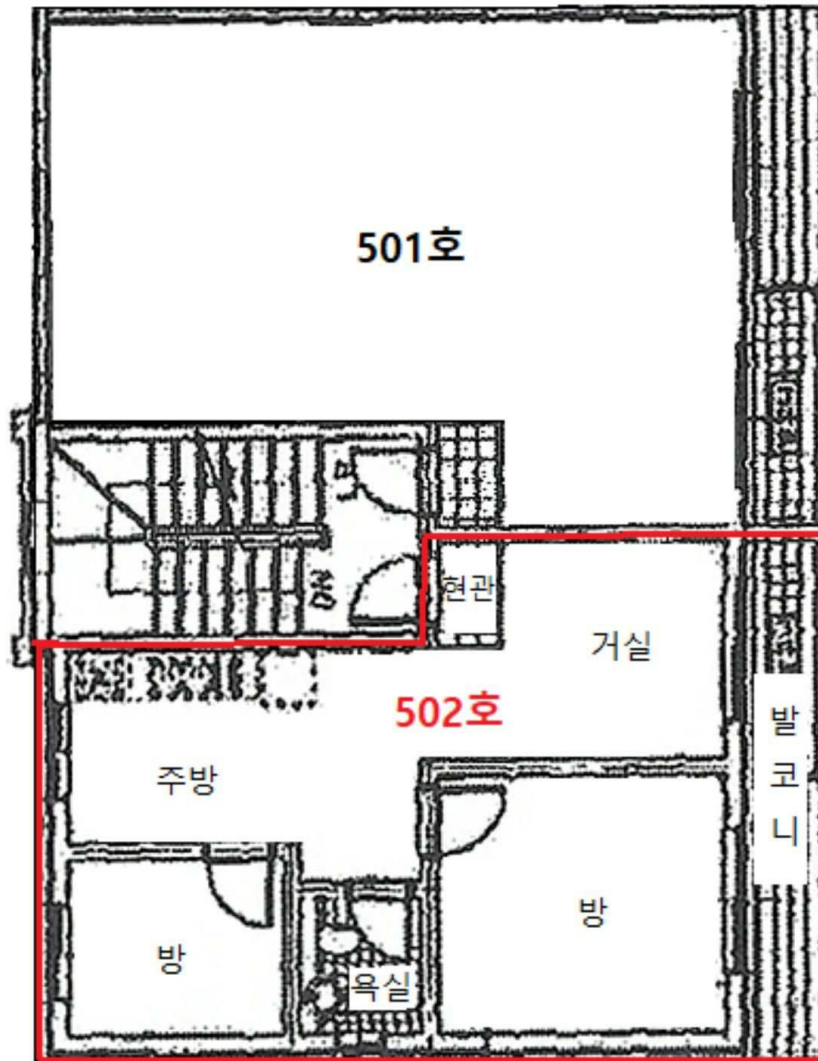

<호별배치도 및 내부구조도>



