

# 감정평가서

## APPRAISAL REPORT

건명: 박해주 소유물건(2025타경12555)

의뢰인: 서울북부지방법원 사법보좌관 양제륜

감정평가서번호: JK25051623

이 감정평가서는 감정평가 의뢰목적 외의 목적에 사용하거나 타인(의뢰인 또는 제출처가 아닌 자)이 사용할 수 없을 뿐 아니라 복사, 개작(改作), 전재(轉載)할 수 없으며 이로 인한 결과에 대하여 감정평가법인등은 책임을 지지 않습니다.

감정평가사사무소 준경

# (구분건물)감정평가표

이 감정평가서는 감정평가에 관한 법규를 준수하고 감정평가이론에 따라 성실하고 공정하게 작성하였기에 서명날인합니다.

감 정 평 가 사 (인)  
이 경 아

감정평가액	이억삼천팔백만원정 (₩238,000,000.-)					
의뢰인	서울북부지방법원 사법보좌관 양제륜	감정평가목적	법원경매			
채무자	-	제출처	서울북부지방법원 경매1계			
소유자 (대상업체명)	박해주 (2025타경12555)	기준가치	시장가치			
		감정평가 조건	-			
목 표 시 근 거	귀 제시목록, 등기사항전부증명서 등	기준시점	조사기간	작성일		
		2025.05.23	2025.05.16 ~ 2025.05.23	2025.05.26		
감 정 평 가 내 용	공부(公簿)(의뢰)		사 정		감 정 평 가 액	
	종 류	면적(㎡) 또는 수량	종 류	면적(㎡) 또는 수량	단 가	금 액
	구분건물	1개호	구분건물	1개호	-	238,000,000
		이	하	여	백	
	합 계				₩238,000,000	
감정평가액의 산출근거 및 결정의견						
" 별 지 참 조 "						

# 감정평가액의 산출근거 및 결정의견

## I. 감정평가개요

### 1. 감정평가목적

본건은 서울특별시 도봉구 창동 소재 “창림초등학교” 남서측 인근에 위치하는 통칭 혜성루첸리 제2층 제201호에 대한 서울북부지방법원의 경매목적에 위한 감정평가임.

### 2. 대상물건의 개요

소재지	서울특별시 도봉구 창동 603-67, 603-68 [도로명주소: 서울특별시 도봉구 덕릉로61길 28-7]			
용도지역	준공업지역	대지권면적(㎡)	603-67	108.1
			603-68	106.4
건물명, 층, 호수	혜성루첸리 제2층 제201호			
구조	철근콘크리트구조 (철근)콘크리트지붕			
용도	공동주택 (다세대주택 (도시형생활주택-단지형다세대))	사용승인일	2016.07.14	
규모	10세대	층수	지상1층/지상6층	
본건 (201호)	이용상황	전유면적(㎡)	공용면적(㎡)	대지권면적(㎡)
	공동주택(다세대주택 (도시형생활주택-단지 형다세대))	38.75	11.232	21.45
설비현황	위생 및 급·배수설비, 난방설비, 도시가스설비 등			

### 3. 기준시점 결정 및 그 이유

본건의 기준시점은 『감정평가에 관한 규칙』 제9조 제2항에 따라 대상물건의 가격조사완료일인 2025년 05월 23일임.

## 감정평가액의 산출근거 및 결정의견

### 4. 실지조사 실시기간 및 내용

『감정평가에 관한 규칙』 제10조 제1항에 따라 본건 감정평가를 위한 실지조사는 2025년 05월 16일 ~ 2025년 05월 23일에 시행하여 대상물건의 현황 등을 직접 조사하고 가격자료를 수집하여 분석하였음.

### 5. 기준가치 및 감정평가조건

- 1) 본건은 『감정평가에 관한 규칙』 제5조 제1항의 “시장가치”를 기준으로 감정평가하였음.
- 2) 별도의 감정평가조건은 없음.

### 6. 감정평가방법

#### 1) 감정평가의 근거 및 기준

본 감정평가는 『감정평가 및 감정평가사에 관한 법률』, 『감정평가에 관한 규칙』, 『감정평가실무기준』 등 관계법령의 규정과 제반 감정평가이론을 적용하여 감정평가하였음.

#### 2) 감정평가방법 적용 규정

본건은 구분건물로서 『감정평가에 관한 규칙』 제16조에 의거 입지조건과 건물의 구조, 용재, 시공정도, 이용 및 관리상태, 위치별·층별 효용도 등 제반 가치형성요인과 인근 동류형 유사물건의 정상적인 가격수준 등을 종합적으로 참작하여 건물과 토지의 소유권·대지권을 일괄하여 거래사례비교법으로 평가하였으며, 대상물건의 특성상 다른 감정평가방법을 적용하는 것이 곤란하여 『감정평가에 관한 규칙』 제12조 제2항 단서규정에 의거하여 다른 감정평가방법에 의한 시산가액 비교검토는 하지 아니하였음.

## 감정평가액의 산출근거 및 결정의견

3) 일괄·구분·부분감정평가를 시행한 경우 그 이유 및 내용

『감정평가에 관한 규칙』 제16조 및 제7조 제2항을 근거하여 『집합건물의 소유 및 관리에 관한 법률』에 따른 구분소유권의 대상이 되는 건물부분과 그 대지사용권을 일괄하여 감정평가 하였음.

### 7. 기타 참고사항

1) 본건의 소재지, 지번, 지목, 면적 등은 귀 제시목록 및 등기사항전부증명서 등의 제반관련 공부에 의하였음.

2) 구분소유건물은 『집합건물의 소유 및 관리에 관한 법률』 제20조 규정에 따라 구분건물과 대지사용권이 일체성을 가지며, 특정한 사유가 없이 분리하여 거래가 불가능하므로 토지·건물의 구분평가는 곤란하나, 귀 요청에 따라 대상부동산의 평가액을 토지가격과 건물가격으로 배분하여 기재하였으니 업무에 참고하시기 바랍니다.

## 감정평가액의 산출근거 및 결정의견

### Ⅱ. 거래사례비교법에 의한 시산가격

#### 1. 거래사례의 선정

기호	소재지	동/층/호	이용 상황	전유면적 (㎡)	대지권 (㎡)	거래금액(원)	자료출처	거래시점
						거래단가(원/㎡)		사용승인일
A	창동 O-O	O동/4층/ O호	다세대	45.76	23.42	269,000,000	등기사항 전부증명서	2025.02.15
						5,878,497		2016.01.15

※거래단가=거래금액/전유면적

대상물건과 동일 지역내에 소재하는 거래사례로서 대상물건과 유사하며, 비교적 최근에 거래되어 대상물건과 비교가능성이 높은 <기호A>를 선정함.

#### 2. 사정보정

매도자와 매수자 사이의 정상적인 거래사례로 보임.(1.00)

#### 3. 시점수정

한국부동산원이 조사 발표하는 전국주택가격동향조사의 유형별 주택매매가격지수 중 본건과 물적 유사성 및 지리적 비교가능성이 높다고 판단되는 『서울특별시 강북지역 동북권 연립다세대 매매가격지수』를 활용하여 거래시점과 기준시점의 각 직전 달의 매매가격지수를 비교하여 시점수정치를 산정함. 다만, 기준시점이 매월 15일이 포함된 주의 월요일 이후이고, 감정평가시점 당시에 기준시점이 속하는 달의 매매가격지수가 조사·발표된 경우에는 기준시점이 속하는 달의 지수로 비교하여 시점수정치를 산정함.

(2021. 06 = 100 기준)

구 분	매매가격지수	비 고
2025년 01월	99.8	거래시점
2025년 04월	100.1	기준시점
시점수정치	1.00301	100.1/99.8

## 감정평가액의 산출근거 및 결정의견

### 4. 가치형성요인의 비교

요인구분	세부항목	격차율		비교
		사례	본건	
단지외부요인	대중교통의 편의성, 교육시설 등의 배치, 도심지 및 상업, 업무시설과의 접근성, 차량이용의 편리성, 공공시설 및 편익시설과의 배치, 자연환경(조망, 풍치, 경관 등) 등	1.00	1.02	본건은 사례 대비 차량이용의 편리성 등의 단지외부요인에서 우세함.
단지내부요인	시공업체의 브랜드, 단지내 총세대수 및 최고층수, 건물의 구조 및 마감상태, 경과연수에 따른 노후도, 단지내 면적구성(대형, 중형, 소형), 단지내 통로구조(복도식/계단식) 등	1.00	1.00	본건은 사례와 대체로 유사함.
호별 요인	층별 효용, 향별 효용, 위치별 효용(동별 및 라인별), 전유부분의 면적 및 대지사용권의 크기, 내부 평면방식(베이), 간선도로 및 철도 등에 의한 소음 등	1.00	1.02	본건은 사례대비 층별효용에서 열세하나 전유면적의 크기 등에서 우세하여 전체적인 호별요인에서 우세함.
기타 요인	기타 가치에 영향을 미치는 요인	1.00	1.00	상호 대체로 유사함.
가치형성요인 비교치(누계)		1.040		

### 5. 비준가격

기호	사례가격	사정보정	시점수정	가격형성 요인비교	면적비교 (㎡)	산출가격(원)	비준가격(원)
1	269,000,000	1.000	1.00301	1.040	$\frac{38.75}{45.76}$	237,616,488	238,000,000

## 감정평가액의 산출근거 및 결정의견

### Ⅲ. 참고가격 자료

#### 1. 인근 유사부동산 가격수준

본건 인근 지역 내의 유사물건은 위치, 전용면적, 건물의 상태, 신축년도, 대지권면적, 층별·향별 효용 등에 따라 전용면적 기준 약 5,500,000 ~ 7,000,000원/㎡의 가격수준을 형성하고 있는 것으로 탐문 조사되었음.

#### 2. 인근 유사물건 평가사례 및 거래사례

소재지	층/호	이용 상황	전유면적 (㎡)	대지권면적 (㎡)	구분	기준(거래) 시점	평가액, 거래금액(원)	사용 승인일
							단가(원/㎡)	
창동 O-O	4층 O호	도시형 생활주택 (다세대)	42.68	20.43	경매	2024.11.18	251,000,000	2014.02
							5,880,975	
창동 O-O	5층 O호	다세대	46.54	22.91	경매	2024.09.11	315,000,000	2021.01
							6,768,371	
창동 O-O	2층 O호	도시형 생활주택 (다세대)	37.57	20.28	경매	2025.02.04	252,000,000	2016.06
							6,707,479	
창동 O-O	2층 O호	도시형 생활주택 (다세대)	39.86	19.57	거래 사례	2024.09.13	235,000,000	2015.09
							5,895,635	
창동 O-O	6층 O호	다세대	43.23	21.42	거래 사례	2025.04.02. (미등기)	248,000,000	2015.10
							5,736,757	

(자료출처: 감정평가사협회, 감정평가정보체계, 등기사항전부증명서 등)

※단가=평가액,거래금액/전유면적

## 감정평가액의 산출근거 및 결정의견

### IV. 감정평가액 결정의견

1. 감정평가액 : 238,000,000 원

#### 2. 결정의견

본건 대상건물은 상기 참고가격 자료(평가사례, 인근 부동산 탐문조사에 의한 가격수준 등)에 의해 시산가격의 합리성이 인정되므로 거래사례비교법에 의한 비준가격을 기준으로 본건의 평가목적 등을 고려하여 대상부동산의 감정평가액을 결정하였음.

# 구분건물 감정평가명세표

일련 번호	소재지	지 번	지 목 및 용 도	용도지역 및 구 조	면 적 (㎡)		감정평가액	비 고	
					공 부	사 정			
가	서울특별시 도봉구 창동  [도로명주소] 서울특별시 도봉구 덕릉로61길 28-7	603-67, 603-68	공동주택 (다세대 주택 (도시형 생활주택 -단지형 다세대 10세대))	철근콘크리트구조 (철근)콘크리트 지붕 지상6층  1층 2층 3층 4층 5층 6층 옥탑1층 (연면적제외)					
	1. 서울특별시 도봉구 창동	603-67	대	준공업지역		108.1			
	2. 동 소	603-68	대	준공업지역		106.4			
				(내) 철근콘크리트구조 제2층 제201호		38.75	38.75	238,000,000	공용면적포함
				1,2. 소유권대지권		21.45 214.5x----- 214.5	21.45		
	<b>합 계</b>						<b>₩238,000,000.-</b>		
			이	하	여	백			

# 구분건물 감정평가요항표

- |                   |                   |                        |          |
|-------------------|-------------------|------------------------|----------|
| (1) 위치 및 주위환경     | (2) 교통상황          | (3) 건물의 구조             | (4) 이용상태 |
| (5) 설비내역          | (6) 토지의 형상 및 이용상태 | (7) 인접 도로상태 등          |          |
| (8) 토지이용계획 및 제한상태 | (9) 공부와의 차이       | (10) 기타참고사항(임대관계 및 기타) |          |

## (1) 위치 및 주위환경

본건은 서울특별시 도봉구 창동 소재 "창림초등학교" 남서측 인근에 위치하며, 본건 주위는 단독주택, 다세대주택, 연립주택, 소규모 점포 등이 소재하는 주택지역으로 주변환경은 보통임.

## (2) 교통상황

본건 소재 건물까지 차량출입이 가능하고, 인근에 버스정류장이 소재하는 등 대중교통사정은 보통임.

## (3) 건물의 구조

철근콘크리트구조 (철근)콘크리트지붕 6층건 중 제2층 제201호로서,  
(사용승인일 2016.07.14)  
외벽: 석재붙임 마감 등,  
내벽: 벽지 마감 등,  
바닥: 바닥재 및 타일 마감 등,  
창호: 샷시 창호 등임.

## (4) 이용상태

공동주택(다세대주택(도시형생활주택-단지형다세대): 방3, 거실, 주방, 욕실, 발코니 등)으로 이용중임.

## (5) 설비내역

본건은 위생 및 급·배수설비, 도시가스설비, 난방설비, 승강기 설비, 주차장시설 등이 되어 있음.

# 구분건물 감정평가요항표

- |                   |                   |                        |          |
|-------------------|-------------------|------------------------|----------|
| (1) 위치 및 주위환경     | (2) 교통상황          | (3) 건물의 구조             | (4) 이용상태 |
| (5) 설비내역          | (6) 토지의 형상 및 이용상태 | (7) 인접 도로상태 등          |          |
| (8) 토지이용계획 및 제한상태 | (9) 공부와의 차이       | (10) 기타참고사항(임대관계 및 기타) |          |

## (6) 토지의 형상 및 이용상태

인접도로 및 인접지와 등고평탄한 2필지 일단의 세장형의 토지로서  
공동주택(다세대주택(도시형생활주택-단지형다세대)) 건부지로 이용중임.

## (7) 인접 도로상태등

본건 동측으로 "덕릉로61길"의 포장도로에 접함.

## (8) 토지이용계획 및 제한상태

2필지 공히,  
도시지역, 준공업지역(지구단위계획 수립가능여부 도시계획과 사전협의),  
가축사육제한구역<가축분뇨의 관리 및 이용에 관한 법률>, 가로구역별 최고높이  
제한지역(2015-08-27)<건축법>, 교육환경보호구역(최종확인은 관할교육청에 반드시  
확인)<교육환경 보호에 관한 법률>, 대공방어협조구역(위탁고도:77-257m)<군사기지 및  
군사시설 보호법>, 과밀억제권역<수도권정비계획법>임.

## (9) 공부와의 차이

-.

## (10) 기타참고사항(임대관계 및 기타)

임대관계 미상임.

# 광역위치도



소재지	서울특별시 도봉구 창동 603-67외 1필지 제2층 제201호
-----	------------------------------------



# 위치도



소재지	서울특별시 도봉구 창동 603-67외 1필지 제2층 제201호
-----	------------------------------------

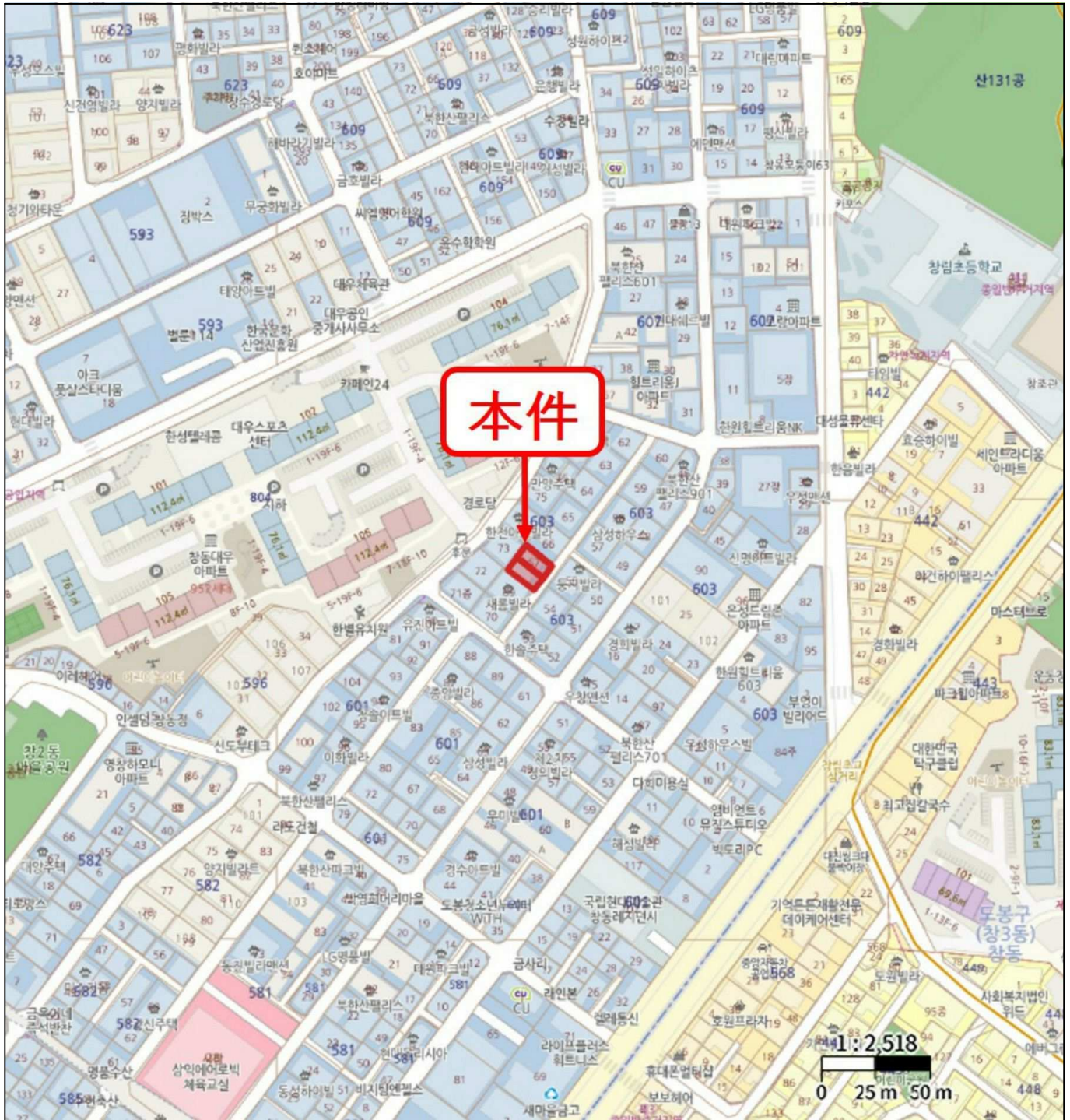

# 내부구조도



소재지 서울특별시 도봉구 창동 603-67외 1필지 제2층 제201호

< 축척없음 >

< 호별배치도 >

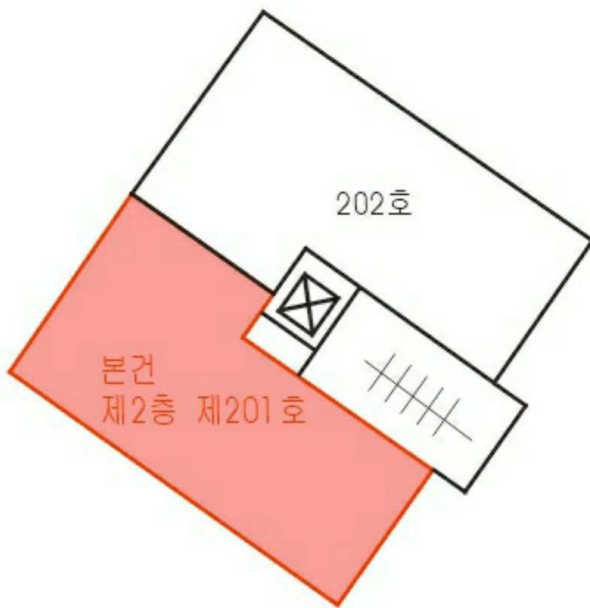

< 내부구조도 >

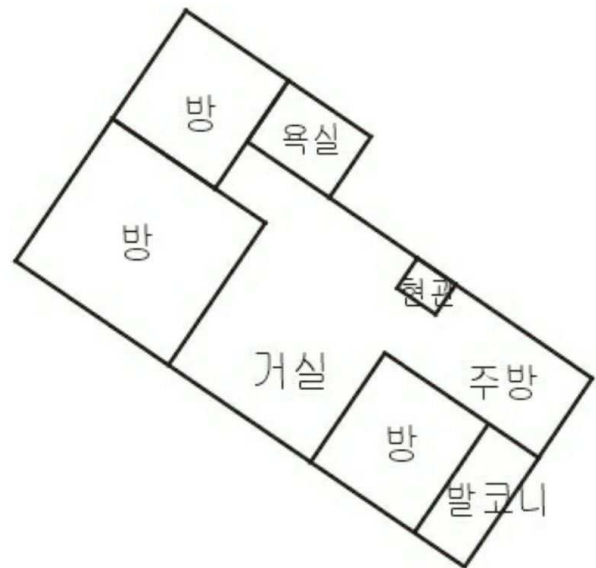



1



2



3







1



2