

감정평가서

Appraisal Report

건명 : 김준 소유물건(2025타경72071)

의뢰인 : 의정부지방법원 사법보좌관 박영민

감정서번호 : AA-250421-01



이 감정평가서는 감정평가 의뢰목적 외의 목적에 사용하거나 타인(의뢰인 또는 제출처가 아닌 자)이 사용할 수 없을 뿐 아니라 복사, 개작(改作), 전재(全載)할 수 없으며 이로 인한 결과에 대하여 감정평가법인등은 책임을 지지 않습니다.



공정한가치평가, 당신을 향한 +a

알파감정평가사사무소

(구분건물)감정평가표

이 감정평가서는 감정평가에 관한 법규를 준수하고 감정평가이론에 따라 성실하고 공정하게 작성하였기에 서명날인합니다.

감 정 평 가 사

정 미 화

(인)

감정평가액	육천오백만원정(₩65,000,000.-)					
의뢰인	의정부지방법원 사법보좌관 박영민		감정평가목적	법원경매		
채무자	-		제출처	의정부지방법원 경매7계		
소유자 (대상업체명)	김준 (2025타경72071)		기준가치	시장가치		
			감정평가조건	-		
목록 표시근거	귀 제시목록 등		기준시점	조사기간	작성일	
			2025.05.02	2025.04.21 ~2025.05.02	2025.05.05	
감정평가내용	공부(公簿)(의뢰)		사정		감정평가액	
	종류	면적(m ²) 또는 수량	종류	면적(m ²) 또는 수량	단가	금액
	다세대주택	1세대	다세대주택	1세대	-	65,000,000
	합계					₩65,000,000
감정평가액의 산출근거 및 결정의견						
" 별 지 참 조 "						

감정평가액의 산출근거 및 결정의견

I. 감정평가개요

1. 감정평가 목적

본건은 경기도 양주시 회정동 소재 '회정초등학교' 북측 인근에 위치하는 구분건물(다세대주택) “(통칭 용일빌라) 제나동 제3층 제302호 (전유면적 : 59.46㎡)”에 대한 의정부지방법원의 경매 목적을 위한 감정평가임.

2. 감정평가 근거

본건은 「감정평가 및 감정평가사에 관한 법률」, 「감정평가에 관한 규칙」, 「감정평가실무기준」 등 감정평가관련 제 규정 및 감정평가 일반이론에 의거하여 감정평가 하였음.

3. 기준가치 및 감정평가조건

본건은 「감정평가에 관한 규칙」 제2조 제1호 및 제5조 제1항의 “시장가치”를 기준으로 감정평가하며, 별도의 감정평가조건은 없음.

4. 기준시점 결정 및 그 이유

본건은 「감정평가에 관한 규칙」 제9조 제2항에 따라 대상물건의 가격조사 완료일자인 2025.05.02.을 기준시점으로 함.

감정평가액의 산출근거 및 결정의견

5. 실지조사 실시기간 및 내용

「감정평가에 관한 규칙」 제10조 제1항에 의거 가격조사기간 2025.04.21. ~ 2025.05.02.까지

귀 제시목록에 따른 대상물건에 대하여 개별적인 상황을 조사 확인하였음.

(현장조사일 : 2025.04.21.)

6. 그 밖의 사항

- 본건의 소재지, 지번, 면적 등은 귀 의뢰목록에 의거하였으며, 본건의 위치확인은 건축물현황도, 현황 호별표식 등을 기준하였음.
- 본건은 폐문부재로 내부를 확인하지 못하였으나, 건축물현황도, 외부관찰 등을 토대로 표준적 이용상황을 기준으로 평가하였으며, 후첨 내부구조도에 이를 개략적으로 표시하였으나, 실제와 차이가 있을 수 있으니 경매참여시 유의하시기 바람.
- 본건은 구분건물로서 「집합건물의 소유 및 관리에 관한 법률」 제20조의 규정에 따라 구분건물과 토지의 대지권이 일체성을 가지며, 일반적으로 이에 따라 분양 및 거래가 이루어지고 있으므로, 토지·건물 가격을 일괄로 평가하였으며, 귀 법원의 요청에 따라 한국감정평가사협회에서 제공하는 토지건물 배분비율표에 의거하여 토지가격과 건물가격을 배분하여 표시하였으니 참고하시기 바람.

감정평가액의 산출근거 및 결정의견

II. 감정평가방법의 적용

1. 대상물건에 대한 감정평가방법 적용 규정

- (1) 본건은 「감정평가 및 감정평가사에 관한 법률」, 「감정평가에 관한 규칙」, 「감정평가실무기준」 등 감정평가관련 제 규정 및 감정평가 일반이론에 의거하여 감정평가 하였음.
- (2) 본건 구분건물의 평가는 「감정평가에 관한 규칙」 제16조에 따라 구분소유권의 대상이 되는 건물부분과 그 대지사용권을 일괄하여 감정평가하는 경우로, 거래사례비교법을 적용하여 평가하였음.

2. 대상물건에 적용한 주된 방법과 다른 감정평가방법

- (1) 본건 구분건물은 「감정평가에 관한 규칙」 제16조에 따라 「집합건물의 소유 및 관리에 관한 법률」에 따른 구분소유권의 대상이 되는 건물부분과 그 대지사용권을 일괄하여 감정평가하는 경우로, 인근 유사 구분건물의 거래시세와, 입지조건, 부근의 상황 및 건물의 구조, 용재, 시공상태, 설비상태, 층별·향별·위치별 효용성 등의 제반 가치형성 요인을 종합참작하여 거래사례비교법을 적용하여 평가하였음.
- (2) 본건 구분건물의 평가시 「감정평가에 관한 규칙」 제12조 제2항의 규정에 의거 상기 방법에 의해 산출한 시산가액(거래사례비교법)과 다른 방법에 의한 시산가액을 통하여 합리성을 검토하여야 하나, 대상물건의 특성상 다른 감정평가방법을 적용하는 것이 곤란하므로 인근 유사부동산의 가격수준 등 참고가격 자료를 통해 시산가액의 합리성을 검토하여 감정평가액을 결정하였음.

감정평가액의 산출근거 및 결정의견

III. 거래사례비교법에 의한 시산가액

1. 감정평가방법의 적용

대상물건과 가치형성요인이 같거나 비슷한 물건의 거래사례와 비교하여 대상물건의 현황에 맞게 사정보정, 시점수정 및 가치형성요인의 비교 등의 과정을 거쳐 대상물건의 가액을 산정하는 거래사례비교법을 적용하였음.

2. 대상물건 개요

소재지	경기도 양주시 회정동 472-15 (도로명 주소 : 경기도 양주시 평화로1599번길 37-28)		
건물명, 동, 층, 호수	(통칭 “용일빌라”) 제나동 제3층 제302호		
용 도	다세대주택	사용승인일	1996.01.16.
면 적	전유면적(㎡)	공용면적(㎡)	대지권면적(㎡)
	59.46	5.26	39.23

3. 거래사례의 선정

(1) 인근 유사부동산의 거래사례

[출처: 등기사항전부증명서 및 한국부동산원 감정평가정보체계]

기 호	소재지	건물명	동/층/호수	전유면적(㎡)	대지권(㎡)	거래금액(원)	거래시점
							사용승인일
#가	회정동 115-31	현대빌라	4층/40○호	44.46	25.62	47,500,000	2025.03.10.
							1996.07.11.
#나	회정동 73-1	장한빌라	3동/ 4층/40○호	36.96	28.97	43,000,000	2024.06.03.
							1994.09.14.

감정평가액의 산출근거 및 결정의견

(2) 비교사례의 선정

본건과 인근에 위치하여 위치적·물적 유사성이 높으며, 가치형성 측면에서 비교가능성이 높다고 판단되는 거래사례인 #가 사례를 비교사례로 선정함.

4. 사정보정

제3자인 감정인이 개별적 사정을 판단하기에는 한계가 있으나, 본 사례는 실거래신고된 사례로 인근지역의 유사부동산의 가격수준 등을 감안할 때 정상거래 사례로 판단됨.(1.000)

5. 시점수정

한국부동산원이 조사 발표하는 전국주택가격동향조사의 유형별 매매가격지수 중 “월간 연립·다세대 매매가격지수”를 활용하여 시점수정치를 산정하되, 기준시점 현재의 매매 가격지수가 발표되지 않은 상태로서 발표된 시점까지의 가격지수만 적용하도록 함.

월별 경기 경원권 연립·다세대 매매가격지수

(2021.06 = 100.0)

구 분	1월	2월	3월	4월	5월	6월	7월	8월	9월	10월	11월	12월
2025년	96.0	95.9	95.8	-	-	-	-	-	-	-	-	-
2024년	96.9	96.8	96.7	96.5	96.2	96.3	96.3	96.3	96.3	96.2	96.2	96.1

※ 2025년 04월 이후의 지수는 미발표임.

구분	가격지수
거래사례의 거래시점(적용 : 2025년 02월) 가격지수	95.9
대상물건의 기준시점(적용 : 2025년 03월) 가격지수	95.8
시점수정치 : 기준시점 지수 / 거래시점 지수	95.8 / 95.9 ≈ 0.99896

감정평가액의 산출근거 및 결정의견

6. 가치형성요인비교

구분		비교치	비고
조건	세부항목		
단지 외부요인	대중교통의 편의성	1.00	본건과 사례는 인근에 소재하여 대중교통의 편의성, 공공시설 접근성 등 단지 외부요인에서 대등함.
	교육시설 등의 배치		
	도심지, 상업, 업무시설과의 접근성		
	차량이용의 편리성		
	공공시설 및 편익시설과의 배치		
	자연환경(조망, 풍치, 경관 등)		
단지 내부요인	시공업체의 브랜드	1.00	본건과 사례는 경과연수에 따른 노후도 등 단지 내부요인에서 대등함.
	단지내 총세대수 및 최고층수		
	건물의 구조 및 마감상태		
	경과연수에 따른 노후도		
	단지내 통로구조(복도식/계단식)		
	주차의 편리성		
개별적 요인	층별 효용, 향별효용	1.02	본건은 사례대비 층별효용 등 제반 개별요인에서 다소 우세함.
	위치별 효용(동별 및 라인별)		
	전유부분의 면적 및 대지사용권의 크기		
	내부 평면방식(베이)		
	간선도로 및 철도 등에 의한 소음 등		
기타요인	기타 가치에 영향을 미치는 요인	1.00	기타요인에서 대등함.
비교치계	1.00 × 1.00 × 1.02 × 1.00	1.020	-

7. 비준가액

사례	사례가격 (원)	사정 보정	시점수정	가치형성 요인비교	면적비교 (본건/사례)	산출가액(원)	결정가액(원)
#가	47,500,000	1.000	0.99896	1.020	59.46/44.46	64,728,766	65,000,000

※ 비준가액(결정가액)은 십만자리에서 반올림함.

감정평가액의 산출근거 및 결정의견

IV. 참고가격 자료

1. 인근지역 유사부동산의 가격수준

회정동 내 인근 유사 부동산의 가격수준은 경과연수에 따른 노후도, 층별, 전유면적 등에 따라 상이할 수 있으며, 최근 국토교통부 실거래 신고가격 기준 전유면적당 대략 1,000,000원/㎡ ~ 2,000,000원/㎡ 내외로 다양하게 조사됨.

2. 인근 유사물건 평가전례

[출처: 한국감정평가사협회 감정평가정보체계]

기호	소재지	건물명	층/호수	전유면적 (㎡)	대지권 (㎡)	감정평가액 (원)	평가 목적	기준시점
								사용승인일
A	회정동 73-7	통칭 “장한하이츠 빌라”	2층/○호	51.90	40.39	70,000,000	법원 경매	2024.04.11.
								1991.12.13.

V. 감정평가액의 결정

1. 결정의견

상기의 참고가격자료(유사부동산 가격수준, 평가전례 등)에 의하여 거래사례비교법에 의한 시산가액(비준가격)의 합리성이 인정되므로 비준가격을 기준으로 하여 대상부동산의 감정평가액을 다음과 같이 결정함.

2. 감정평가액 : 65,000,000원

기 호	소재지	건물명	동/층/호수	감정평가액(원)
1	회정동 472-15	통칭 “용일빌라”	나동/3층/302호	65,000,000

-끝-

(구분건물)감정평가명세표

일련 번호	소재지	지번	지 목 및 용 도	용도지역 및 구 조	면 적 (㎡)		감 정 평 가 액	비 고
					공 부	사 정		
1 가	경기도 양주시 회정동	472-15 위 지상 제나동	다세대 주택	철근콘크리트 및 벽돌조 평슬래브지붕 4층				통칭 "용일빌라"
	[도로명주소] 경기도 양주시 평화로1599번길 37-28			1층	130.08			
				2층	130.08			
				3층	130.08			
				4층	106.42			
	경기도 양주 회정동	472-15	대	제1종일반주거지역	615			
				(내) 제3층 제302호 철근콘크리트조	59.46	59.46	65,000,000	비준가액 (공용면적: 5.26㎡ 포함)
				1.소유권대지권	39.23 615x---- 615	39.23		
							토지·건물 토 지 : 26,000,000 건 물 : 39,000,000	배분내역
		합 계					₩65,000,000.-	
			이	하	여	백		

(구분건물)감정평가요항표

(1) 위치 및 주위환경	(2) 교통상황	(3) 건물의 구조	(4) 이용상태
(5) 설비내역	(6) 토지의 형상 및 이용상태	(7) 인접 도로상태 등	
(8) 토지이용계획 및 제한상태	(9) 공부와의 차이	(10) 기타참고사항(임대관계 및 기타)	

(1) 위치 및 주위환경

본건은 경기도 양주시 회정동 소재 '회정초등학교' 북측 인근에 위치하며, 주위는 단독, 다세대주택, 근린생활시설, 농경지 등이 혼재하는 지역으로서 주위환경은 보통임.

(2) 교통상황

본건까지 차량의 진출·입이 가능하며, 인근에 버스정류장 등이 소재하는 등 제반 교통여건은 보통인 편임.

(3) 건물의 구조

철근콘크리트 및 벽돌조 평슬래브지붕 지상4층 건물 내 제3층 제302호로서, (사용승인 : 1996.01.16.)

외벽 : 적연와 노출쌓기 마감 등,

창호 : 알루미늄 샷시창호 등임.

(4) 이용상태

다세대주택으로 이용중인 것으로 탐문됨. (후첨 내부구조도 참고)

(5) 설비내역

도시가스에 의한 개별난방설비, 위생·급배수 설비 등이 설치된 것으로 탐문되나, 폐문부재로서 정상작동 여부의 확인은 불가하였으니 입찰시 유의하시기 바람.

(6) 토지의 형상 및 이용상태

본건 토지는 인접 도로 대비 대체로 평탄한 세장형의 토지로서 현황 '다세대주택' 건부지로 이용중임.

(구분건물)감정평가요항표

- | | | | |
|-------------------|-------------------|------------------------|----------|
| (1) 위치 및 주위환경 | (2) 교통상황 | (3) 건물의 구조 | (4) 이용상태 |
| (5) 설비내역 | (6) 토지의 형상 및 이용상태 | (7) 인접 도로상태 등 | |
| (8) 토지이용계획 및 제한상태 | (9) 공부와의 차이 | (10) 기타참고사항(임대관계 및 기타) | |

(7) 인접 도로상태등

본건 남측 및 서측으로 폭 약 4미터 내외의 포장도로에 각각 접하고 있음.

(8) 토지이용계획 및 제한상태

제1종일반주거지역, 지구단위계획구역(회정2지구), 가축사육제한구역(모든축종 제한), 배출시설설치제한지역, 성장관리권역임.

(9) 공부와의 차이

없음.

(10) 기타참고사항(임대관계 및 기타)

폐문부재로 임대관계 미상이나, 기타사항 없음.

광역 위치도

소재지

경기도 양주시 회정동 472-15 통칭 “용일빌라” 제나동 제3층 제302호

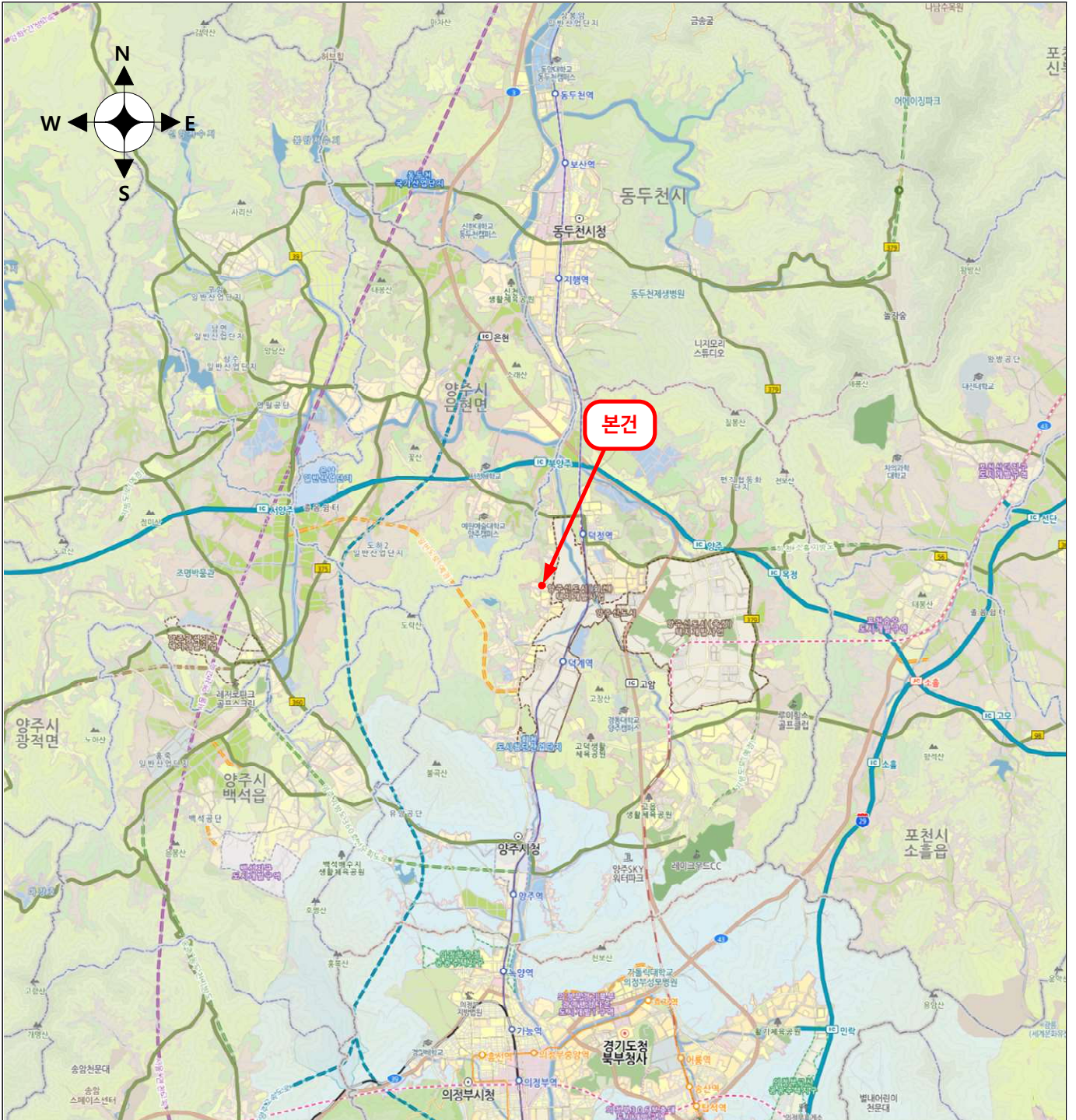

내부구조도

소재지

경기도 양주시 회정동 472-15 통칭 "용일빌라" 제나동 제3층 제302호

[호별배치도 및 내부구조도]

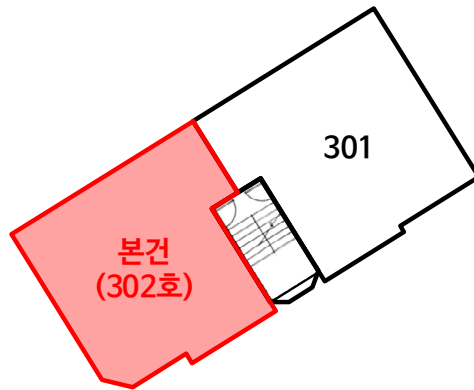
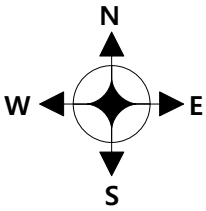

[통칭 "용일빌라" 제나동 제3층 호별배치도]



[제302호 내부구조도]

※ 본 도면은 이해를 돕기 위해 개략적으로 표시한 것으로 실제와 차이가 있을 수 있으니 입찰시 유의하시기 바랍니다.

사 진 용 지



본건 건물 전경



본건 건물 전경

사 진 용 지



본건 건물 전경



본건 건물 전경

사 진 용 지



본건 건물 1층 출입구 전경



본건 건물 3층 복도 전경

사 진 용 지



본건 출입문(302호) 전경



본건 단지내 지상 주차장 전경