

# 감정평가서

## APPRAISAL REPORT

건명 : 최영철 외 1명 소유물건(2025타경63689)

의뢰인 : 의정부지방법원 고양지원 사법보좌관 이상민

감정서번호 : WJ250718-D049

이 감정평가서는 감정평가 의뢰목적 외의 목적에 사용하거나  
타인(의뢰인 제출처가 아닌 자)이  
사용할 수 없을 뿐 아니라 복사, 개작(改作), 전재(轉載)할 수  
없으며 이로 인한 결과에 대하여  
감정평가업자는 책임을 지지 않습니다.

우정 감정평가사사무소

TEL. 010-8861-2414

FAX. 0505-182-4422



# (구분건물)감정평가표

본인은 감정평가에 관한 법규를 준수하고 감정평가이론에 따라 성실하고 공정하게 이 감정평가서를 작성하였기에 서명날인합니다.

감정평가사  
김명원

김명원



감정평가액	일억육천육백만원정(₩166,000,000.-)					
의뢰인	의정부지방법원 고양지원 사법보좌관 이상민	감정평가목적	법원경매			
제출처	의정부지방법원 고양지원 경매15계	기준가치	시장가치			
소유자 (대상업체명)	최영철 외 1명 (2025타경63689)	감정평가조건	-			
목록표시 근거	귀 제시목록	기준시점	조사기간	작성일		
기타 참고사항	-	2025.07.23	2025.07.21 ~2025.07.23	2025.07.25		
감정평가 내용	공부(公簿)(의뢰)		사정		감정평가액	
	종류	면적(m <sup>2</sup> ) 또는 수량	종류	면적(m <sup>2</sup> ) 또는 수량	단가	금액
	구분건물	1개호	구분건물	1개호	-	166,000,000
	합계					₩166,000,000
감정평가액의 산출근거 및 결정의견						
" 별 지 참 조 "						

# 감정평가액 산출근거 및 결정 의견

## I. 감정평가의 개요

### 1. 감정평가의 목적

본건은 경기도 고양시 일산동구 식사동 소재 “고양국제고등학교” 북동측 인근에 위치하는 “한울하임 제117동 제1층 제비01호”로서, 의정부지방법원 고양지원의 경매(2025타경63689) 목적을 위한 감정평가임.

### 2. 대상물건의 개요

소재지	경기도 고양시 일산동구 성석동 171-1 (경기도 고양시 일산동구 동국로223번길 27-1)
건물명	한울하임
건물의 구조	철근콘크리트구조 (철근)콘크리트지붕 지하1층/지상4층
사용승인일자	2019-01-24
주 용 도	공동주택(다세대주택)

※ 위 사항은 집합건축물대장 표제부를 기준함.

기호	해당 동/층/호수	전유면적 [m <sup>2</sup> ]	공용면적 [m <sup>2</sup> ]	계약면적 [m <sup>2</sup> ]	전용률 [%]	대지권 [m <sup>2</sup> ]	집합건축물대장상 용 도
가	제117동 제1층 제비01호	85.96	22.28	108.24	79.4	81.45	다세대주택

# 감정평가액 산출근거 및 결정 의견

---

## 3. 기준시점 및 실지조사 기간

### 가. 기준시점 결정 및 그 이유

본건의 기준시점은 「감정평가에 관한 규칙」 제9조 제2항에 따라 가격조사 완료일인 2025년 07월 23일로 하였음.

### 나. 실지조사 실시기간 및 그 내용

대상물건에 대하여 2025년 07월 21일 ~ 2025년 07월 23일에 실지조사를 실시하였으며 실지조사시 대상물건의 존재 여부, 대상물건의 공부 및 의뢰된 목록과 현황과의 부합 여부, 대상물건의 특성, 소유권 및 소유권 이외의 권리에 대한 권리관계의 확인 및 기타 대상물건의 가치에 영향을 미치는 제반사항을 조사하였음.

## 4. 기준가치 및 감정평가조건

### 가. 기준가치 결정 및 그 이유

「감정평가에 관한 규칙」 제5조 제1항에 따라 시장가치를 기준으로 감정평가하였음.

### 나. 감정평가의 조건

해당사항 없음.

# 감정평가액 산출근거 및 결정 의견

---

## 5. 기타 검토 및 참고 사항

- 가. 본건의 명세표상 토지·건물의 배분가액은 한국부동산연구원에서 연구 결과로 제시된 「토지·건물배분비율표」의 배분비율 등을 고려하여 배분하였으나, 본건의 위치·주변환경·대상물건의 특성 등에 따라 실제와 다를 수 있으니 참고하시기 바랍니다.
- 나. 본건은 내부구조 확인 및 작성은 이해관계인의 폐문부재 등으로 인하여 건물외관 및 탐문조사, 건축물현황도에 의거하여 표준적이고 일반적인 이용 및 관리상태를 기준으로 평가하였으니 경매진행시 참고하시기 바랍니다.
- 다. 본건의 소재지, 지번, 지목, 면적 등은 귀 제시목록에 의거하였으며, 본건 평가 시인용 또는 참고한 사례들은 개인정보보호 관계로 지번 및 층·호 등을 “\*\*\*” 처리하였으니 업무 진행시 확인하시기 바랍니다.

# 감정평가액 산출근거 및 결정 의견

## II. 감정평가의 근거 및 적용

### 1. 감정평가의 근거

#### 가. 근거 법령

본건 감정평가는 「감정평가 및 감정평가사에 관한 법률」 및 「감정평가에 관한 규칙」 등 감정평가 관련 제 법령에 근거함.

#### 나. 감정평가에 관한 규칙

<b>제7조</b> [개별물건기준 원칙 등]	① 감정평가는 대상물건마다 개별로 하여야 한다. ② 둘 이상의 대상물건이 일체로 거래되거나 대상물건 상호 간에 용도상 불가분의 관계가 있는 경우에는 일괄하여 감정평가할 수 있다. ③ 하나의 대상물건이라도 가치를 달리하는 부분은 이를 구분하여 감정평가할 수 있다. ④ 일체로 이용되고 있는 대상물건의 일부분에 대하여 감정평가하여야 할 특수한 목적이나 합리적인 이유가 있는 경우에는 그 부분에 대하여 감정평가할 수 있다.
<b>제11조</b> [감정평가원칙]	감정평가법인등은 다음 각 호의 감정평가방식에 따라 감정평가를 한다. 1. 원가방식: 원가법 및 적산법 등 비용성의 원리에 기초한 감정평가방식 2. 비교방식: 거래사례비교법, 임대사례비교법 등 시장성의 원리에 기초한 감정평가방식 및 공시지가기준법 3. 수익방식: 수익환원법 및 수익분석법 등 수익성의 원리에 기초한 감정평가방식

# 감정평가액 산출근거 및 결정 의견

<p style="text-align: center;"><b>제12조</b></p> <p style="text-align: center;"><b>[감정평가방법의 적용 및 시산가액 조정]</b></p>	<p>① 감정평가법인등은 제14조부터 제26조까지의 규정에서 대상물건별로 정한 감정평가방법(이하 "주된 방법"이라 한다)을 적용하여 감정평가해야 한다. 다만, 주된 방법을 적용하는 것이 곤란하거나 부적절한 경우에는 다른 감정평가방법을 적용할 수 있다.</p> <p>② 감정평가법인등은 대상물건의 감정평가액을 결정하기 위하여 제1항에 따라 어느 하나의 감정평가방법을 적용하여 산정(算定)한 가액[이하 "시산가액(試算價額)"이라 한다]을 제11조 각 호의 감정평가방식 중 다른 감정평가방식에 속하는 하나 이상의 감정평가방법(이 경우 공시지가기준법과 그 밖의 비교방식에 속한 감정평가방법은 서로 다른 감정평가방식에 속한 것으로 본다)으로 산출한 시산가액과 비교하여 합리성을 검토해야 한다. 다만, 대상물건의 특성 등으로 인하여 다른 감정평가방법을 적용하는 것이 곤란하거나 불필요한 경우에는 그렇지 않다.</p> <p>③ 감정평가법인등은 제2항에 따른 검토 결과 제1항에 따라 산출한 시산가액의 합리성이 없다고 판단되는 경우에는 주된 방법 및 다른 감정평가방법으로 산출한 시산가액을 조정하여 감정평가액을 결정할 수 있다.</p>
<p style="text-align: center;"><b>제16조</b></p> <p style="text-align: center;"><b>[토지와 건물의 일괄감정평가]</b></p>	<p>감정평가법인등은 「집합건물의 소유 및 관리에 관한 법률」에 따른 구분소유권의 대상이 되는 건물부분과 그 대지사용권을 일괄하여 감정평가하는 경우 등 제7조 제2항에 따라 토지와 건물을 일괄하여 감정평가할 때에는 거래사례비교법을 적용해야 한다. 이 경우 감정평가액은 합리적인 기준에 따라 토지가액과 건물가액으로 구분하여 표시할 수 있다.</p>

## 2. 감정평가방법의 적용

가. 대상물건은 건물부분과 그 대지사용권이 일체로 거래되는 구분건물로서 「감정평가에 관한 규칙」 제7조 제2항, 제12조 제1항 및 제16조에 따라 구분소유권의 대상이 되는 건물부분과 그 대지사용권을 일괄하여 거래사례비교법을 주된 방법으로 적용하였으며, 거래가 활발히 이루어져 시장성이 높은 대상물건의 특성을 고려할 때 다른 감정평가방법을 적용하는 것이 불필요한 경우에 해당되어 원가법 및 수익환원법으로 산출한 시산가액과 비교를 통한 합리성 검토는 생략하였음.

나. 거래사례비교법은 대상물건과 가치형성요인이 같거나 비슷한 물건의 거래사례와 비교하여 대상물건의 현황에 맞게 사정보정, 시점수정, 가치형성요인 비교 등의 과정을 거쳐 대상물건의 가액을 산정하는 감정평가방법임.

# 감정평가액 산출근거 및 결정 의견

## III. 거래사례비교법에 의한 시산가액

### 1. 감정평가에 참고한 가격자료

#### 가. 대상물건 거래사례

최근 3년 이내 해당사항 없음.

#### 나. 인근지역 거래사례

기호	소재지	건물명 및 동 / 층 / 호수	전유 면적 [㎡]	거래시점	거래금액 [원]	전유면적당 단가 [원/㎡]
				사용승인일		
a	성석동 ****-	한울하임 제***동 제**층 제***호	72.42	2022-11-23	154,000,000	약 2,126,484
				2018-12-14		
b	성석동 ****-	한울하임 제***동 제*층 제***호	60.59	2023-03-09	260,000,000	약 4,291,137
				2018-09-06		

[자료출처 : 등기사항전부증명서]

#### 다. 대상물건 평가사례

최근 3년 이내 해당사항 없음.

# 감정평가액 산출근거 및 결정 의견

## 라. 인근지역 평가사례

기호	소재지	건물명 및 동/층/호수	전유면적 [㎡]	평가목적	기준시점	평가금액 [원]	전유면적당 단가 [원/㎡]
					사용승인일		
㉠	성석동 ***-***	한울하임 제***동 제**층 제***호	78.35	법원 경매	2025-03-18	155,000,000	약 1,978,302
					2019-01-25		
㉡	성석동 ***-***	한울하임 제***동 제*층 제***호	60.65	법원 경매	2024-11-09	250,000,000	약 4,122,012
					2018-11-20		

[자료출처 : 한국감정평가사협회 KAPA HUB]

## 마. 인근지역 내 유사부동산의 가치수준

유형	부동산 가치수준	비고
다세대주택 (지층)	전유면적당 1,900,000 ~ 2,000,000원/㎡ 내외 수준임.	층별, 위치별 및 관리상태 등에 따라 차이가 있음.

## 바. 최근 1년간 경매 낙찰가율

지역통계		경기도			고양시 일산동구			성석동		
기간	용도	낙찰가율	평균 낙찰가율	낙찰건수	낙찰가율	평균 낙찰가율	낙찰건수	낙찰가율	평균 낙찰가율	낙찰건수
6개월 평균	다세대	68.91%	69.02%	1496	67.26%	66.49%	74	55.56%	55.68%	20

[자료출처 : 인포케어]

# 감정평가액 산출근거 및 결정 의견

## 2. 거래사례비교법에 의한 시산가액

### 가. 비교사례의 선정

최근 거래된 사례 중 대상물건의 인근지역에 위치하며, 가치형성요인이 유사하여 비교가능성이 높은 사례를 아래와 같이 선정하였음.

기 호	소재지	건물명 및 동 / 층 / 호수	전유면적 [m <sup>2</sup> ]	거래시점	거래금액 [원]	전유면적당 단가 [원/m <sup>2</sup> ]	대상 물건
				사용승인일			
a	성석동 ****-*	한울하임 제***동 제*층 제***호	72.42	2022-11-23	154,000,000	약 2,126,484	가
				2018-12-14			

### 나. 사정보정

인근지역의 정상적인 가치수준 대비 적정하게 거래된 것으로 판단되어 별도의 사정보정은 필요하지 않음. (1.00)

### 다. 시점수정

#### 1) 개요

한국부동산원이 발표하는 주요지역 유형별 주택매매가격지수 중 본건과 물적 특성 및 지리적 비교가능성이 있다고 판단되는 “경기 경의권 연립·다세대 매매가격지수”를 활용하여 산정함.

#### 2) 시점수정치

- 한국부동산원 연립·다세대 매매가격지수 추세

22.11.23 매매가격지수 [적용 : 2022년 10월]	25.07.23 매매가격지수 [적용 : 2025년 06월]
107.6	99.7

# 감정평가액 산출근거 및 결정 의견

## 3) 시점수정치 산정

대상 물건	비교 사례	구 분 (산정기간)	지역 / 유형	시점수정치	비고
가	a	22-11-23 ~ 25-07-23	경기도 경의권 / 연립·다세대	0.92658	99.7 / 107.6 ≙ 0.92658

## 라. 가치형성요인 비교

### 1) 주거용 집합건물 가치형성요인

조 건	세부항목
단지외부요인	대중교통의 편의성
	교육시설 등의 배치
	도심지 및 상업·업무시설과의 접근성
	차량이용의 편리성
	공공시설 및 편익시설과의 배치
	자연환경(조망, 풍치, 경관 등) 등
단지내부요인	시공업체의 브랜드
	단지 내 총세대수 및 최고층수
	건물의 구조 및 마감상태
	경과연수에 따른 노후도
	단지내 면적구성(대형, 중형, 소형)
	단지내 통로구조(복도식/계단식) 등
호별요인	층별 효용
	향별 효용
	위치별 효용(동별 및 라인별)
	전유부분의 면적 및 대지사용권의 크기
	내부 평면방식(베이)
	간선도로 및 철도 등에 의한 소음 등
기타요인	기타 가치에 영향을 미치는 요인

# 감정평가액 산출근거 및 결정 의견

## 2) 가치형성요인 비교

기호	단지외부요인	단지내부요인	호별요인	기타요인	격차율
가	1.00	1.00	0.98	1.00	0.980
본건은 비교사례 대비 호별요인(전유부분의 면적 등)에서 열세함.					

## 마. 거래사례비교법에 의한 시산가액

기호	거래사례 단가 [원/㎡]	사정 보정	시점 수정	가치형성 요인 비교치	산정단가 [원/㎡]	전유 면적 [㎡]	산정금액 [원]	시산가액 [원]
가	2,126,484	1.000	0.92658	0.980	1,930,950	85.96	165,984,462	166,000,000

※ 시산가액은 산정금액 십만원 단위에서 반올림함.

# 감정평가액 산출근거 및 결정 의견

## IV. 감정평가액 결정의견

인근 유사부동산의 평가선례, 탐문조사에 의한 가격수준, 인근 낙찰가율, 인근 실거래동향 등을 종합적으로 참작하여 주된 방법에 의한 시산가액을 대상물건의 감정평가액으로 결정하였으며, 거래가 활발히 이루어져 시장성이 높은 대상물건의 특성을 고려할 때 다른 감정평가방법을 적용하는 것이 불필요한 경우에 해당되어 원가법 및 수익환원법으로 산출한 시산가액과 비교를 통한 합리성 검토는 생략하였음.

기호	소재지	동 / 층 / 호수	전유면적 [㎡]	대지권 [㎡]	감정평가액 [원]	비고
가	성석동 171-1	한울하임 제117동 제지1층 제비01호	85.96	81.45	166,000,000	-

## (구분건물) 감정평가 명세표

일련 번호	소재지	지번	지 목 및 용 도	용도지역 및 구 조	면 적 (㎡)		감 정 평 가 액	비 고	
					공 부	사 정			
1  가	경기도 고양시 일산동구 성석동  [도로명주소] 경기도 고양시 일산동구 동국로223번길 27-1	171-1 한울하임 제117동	다세대주택	철근콘크리트구조 (철근)콘크리트지붕 4층					
				지1층	102.53				
				1층	101.31				
				1층	71.55				
				2층 ~ 4층 각	150.34				
	옥탑1층	12.42							
	동 소	171-1	대	계획관리지역  (내) 철근콘크리트구조 제지1층 제비01호	1,025	85.96	85.96	166,000,000	비준가액 (공용면적 포함)
				소유권	81.45				
				1----- 대지권	----- 1,025		81.45		
	<b>합 계</b>						<b>₩166,000,000.-</b>		
			이	하	여	백			

# 구분건물 감정평가요항표

1. 위치 및 주위환경

2. 교통상황

3. 건물의 구조

4. 이용상태

5. 설비내역

6. 토지의 형상 및 이용상태

7. 인접 도로상태 등

8. 토지이용계획 및 제한상태

9. 공부와의 차이

10. 임대관계 및 기타

## 1. 위치 및 주위환경

본건은 경기도 고양시 일산동구 식사동 소재 “고양국제고등학교” 북동측 인근에 위치하며, 주위는 유사규모의 다세대주택이 밀집한 주택지대로 제반 주위환경은 보통임.

## 2. 교통상황

본건까지 차량 접근이 가능하고, 인근에 버스정류장이 소재하는 등 제반 교통여건은 보통임.

## 3. 건물의 구조

철근콘크리트구조 (철근)콘크리트지붕 지하1층/지상4층 내 제1층 제비01호로서,

- 외벽 : 외장석 붙임 및 드라이비트 마감 등,
- 창호 : 하이샷시 창호임.

## 4. 이용상태

주거용(다세대주택)으로 이용 중임.

## 5. 설비내역

기본적인 위생 및 급배수설비, 난방설비, 승강기설비, 소화설비 등이 되어있음.

## 6. 토지의 형상 및 이용상태

남서측 하향지대 내 자체지반 등고평탄한 세장형 토지로서, 주거용 건부지로 이용 중임.

# 구분건물 감정평가요항표

1. 위치 및 주위환경	4. 이용상태	7. 인접 도로상태 등
2. 교통상황	5. 설비내역	8. 토지이용계획 및 제한상태
3. 건물의 구조	6. 토지의 형상 및 이용상태	9. 공부와의 차이
		10. 임대관계 및 기타

## 7. 인접 도로상태 등

북서측으로 세로와 접함.

## 8. 토지이용계획 및 제한상태

계획관리지역, 성장관리계획구역(주거zone), 가축사육제한구역(2024-11-12)(일부제한구역[전부제한구역으로부터 제한거리 500m (소,젓소,말 제한)])<가축분뇨의 관리 및 이용에 관한 법률>, 가축사육제한구역(2024-11-12)(전부제한구역 [도시지역{주거,상업,공업,녹지(자연취락지구)}및주거밀집지역])<가축분뇨의 관리 및 이용에 관한 법률>, 과밀억제권역<수도권정비계획법>임.

## 9. 공부와의 차이

없 음.

## 10. 임대관계 및 기타

임대관계 미상임.

# 광역 위치도

소재지	경기도 고양시 일산동구 성석동 171-1 한울하임 제117동 제지1층 제비1호
-----	--



표시범례	<b>본건</b>	<b>표준지</b>	<b>평가사레</b>	<b>매매사레</b>
------	-----------	------------	-------------	-------------



# 호별 배치도

No Scale

비이호  
(본건)

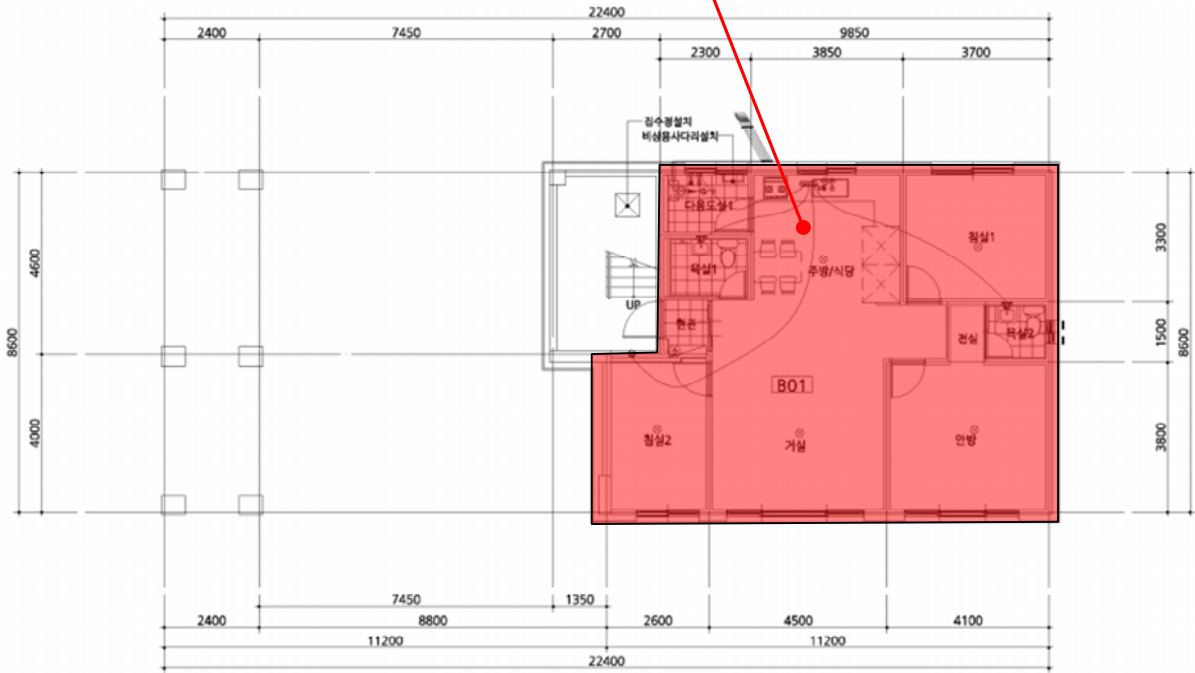

# 내부구조도

No Scale

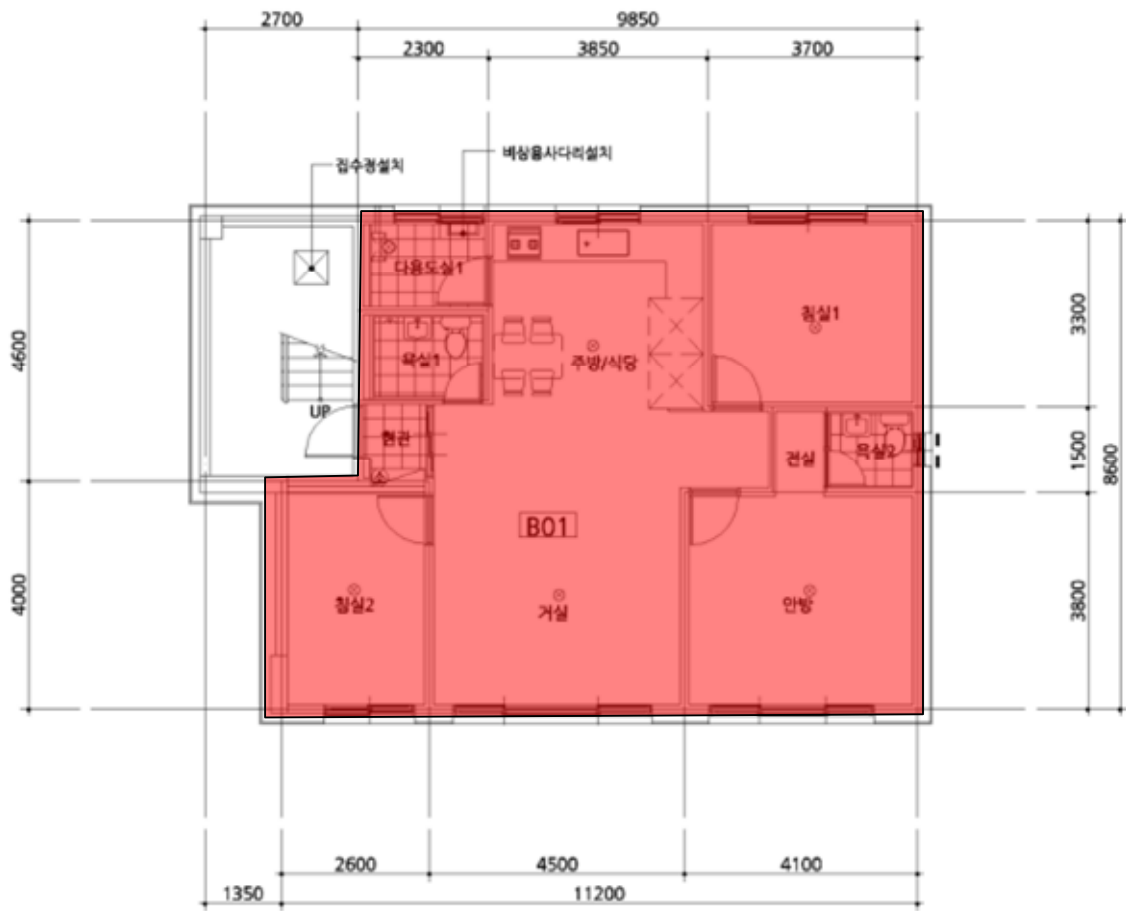

기호(가) : 제1층 제비01호

# 사 진 용 지



주 위 환 경



주 위 환 경

# 사 진 용 지

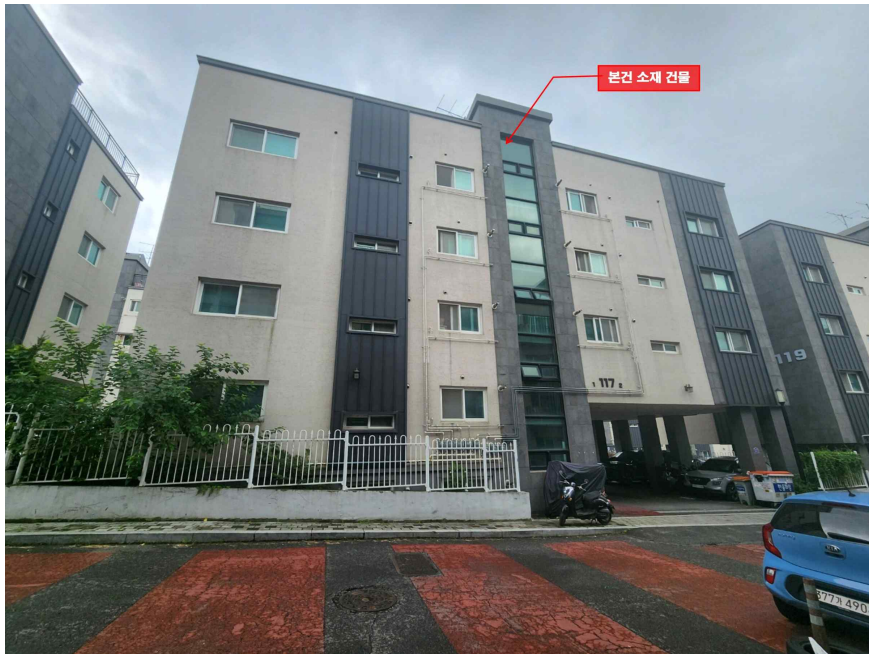

본 건 전 경

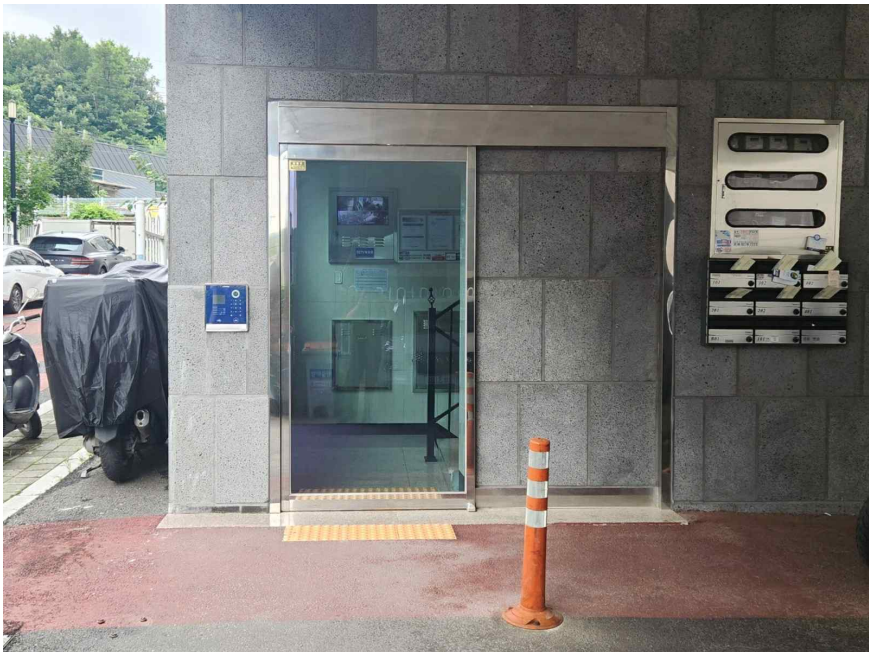

본건 1층 공동현관