

# 감정평가서

건명	이영호 소유물건 (2025타경63064)
의뢰인	의정부지방법원 고양지원 사법보좌관 이상민
번호	025051401

이 감정평가서는 감정평가 의뢰목적 외의 목적에 사용하거나 타인(의뢰인 또는 담보감정평가사 확인은행이 아닌 자)이 사용할 수 없을 뿐 아니라 복사, 개작(改作), 전재(轉載)할 수 없으며 이로 인한 결과에 대하여 감정평가업자는 책임을 지지 않습니다.

위드감정평가사사무소

## (부동산)감정평가표

본인은 감정평가에 관한 법규를 준수하고 감정평가이론에 따라 성실하고 공정하게 이  
감정평가서를 작성하였기에 서명날인합니다.

감정평가사

(인)

박형진

감정평가액	일억이천팔백만원정 (₩128,000,000.-)					
의뢰인	의정부지방법원 고양지원 사법보좌관 이상민	감정평가 목적	법원경매			
제출처	의정부지방법원 고양지원 경매8계	기준가치	시장가치			
소유자 (대상업체명)	이영호 (2025타경63064)	감정평가 조건	-			
목록표시 근거	귀 제시목록	기준시점	조사기간	작성일		
기타 참고사항	-	2025.05.19	2025.05.14 ~ 2025.05.19	2025.05.20		
감 정 평 가 내 용	공부(公簿)(의뢰)		사정		감정평가액	
	종류	면적(㎡) 또는 수량	종류	면적(㎡) 또는 수량	단가	금액
	구분건물	1개호 이	구분건물	1개호 하 여	- 백	128,000,000
	합계					₩128,000,000
감정평가액의 산출근거 및 결정의견						
" 별 지 참 조 "						

# 감정평가액의 산출근거 및 결정의견

## 1. 대상물건의 개요

### 1. 평가목적

본건은 경기도 파주시 와동동 소재 '지산초등학교' 북동측 인근에 위치하는 힐데스하임케멜라스 제6층 제625호에 대한 경매목적의 감정평가임.

### 2. 대상물건의 형상, 이용상황 및 공법상 제한사항 등

소재지	경기도 파주시 와동동 1498 힐데스하임케멜라스 6층 625호		
이용상황	오피스텔	사용승인일자	2020.11.25
건물의 구조 및 층수 / 시공 및 관리상태	철근콘크리트구조 (철근)콘크리트지붕 지하2층 지상10층 / 보통	배후지의 상태 및 규모(단지규모)	1개동 360세대
용도지역	준주거지역	기타	-

기호	구분	전유면적 (㎡)	공용면적 (㎡)	대지지분 (㎡)
1	제6층 제625호	18.3433	26.6839	9.5135

### 3. 기준시점 결정 및 그 이유

본건의 기준시점은 「감정평가에 관한 규칙」 제9조 제2항에 따라 대상물건의 가격조사 완료일자인 2025년 5월 19일로 함.

# 감정평가액의 산출근거 및 결정의견

---

## 4. 실지조사 실시기간 및 내용

### (1) 실지조사 실시기간

실지조사기간은 2025년 5월 14일 - 2025년 5월 19일임.

### (2) 조사 내용

구분건물 감정평가요항표 참조.

## II. 기준가치 및 감정평가 조건

### 1. 기준가치 결정 및 그 이유

본건의 기준가치는 「감정평가에 관한 규칙」 제5조 제1항에 의거 “시장가치”를 기준으로 결정하였음.

시장가치라 함은 평가대상물건이 통상적인 시장에서 충분한 기간 거래를 위하여 공개된 후 그 대상물건의 내용에 정통한 거래당사자 사이에 신중하고 자발적인 거래가 있을 경우 성립 될 가능성이 가장 높다고 인정되는 대상물건의 가액을 말함.

### 2. 의뢰인이 제시한 감정평가 조건에 대한 검토

의뢰인이 제시한 감정평가 조건은 없음.

### 3. 기타

본건의 내부구조 및 이용현황은 건축물현황도, 평가전례 및 외부관찰등을 참고하여 도시하였으니 경매참여시 별도 확인을 요하며, 평가시 인용한 사례중 일부는 개인정보 보호관계로 \*처리 하였으니 참조바람. (공부상 업무시설이나 현황 주거용오피스텔로 탐문되는 바 재확인 및 유의바람)

# 감정평가액의 산출근거 및 결정의견

---

## Ⅲ. 감정평가액 산출근거

### 1. 감정평가방법의 적용

#### (1) 대상물건에 대한 감정평가방법 적용 규정

본건은 「감정평가 및 감정평가사에 관한 법률」, 「감정평가에 관한 규칙」 등 관련규정 및 감정평가 제이론에 의거 감정평가 하였음.

#### (2) 대상물건에 적용한 주된 방법과 다른 감정평가방법

##### 1)주된 방법

본건 구분건물은 「감정평가에 관한 규칙」 제16조에 의거 구분소유권의 대상이 되는 건물부분과 그 대지사용권을 일괄하여 감정평가할 때에는 대상물건과 가치형성요인이 같거나 비슷한 물건의 거래사례와 비교하여 대상물건의 현황에 맞게 사정보정, 시점수정, 가치형성요인 비교 등의 과정을 거쳐 대상물건의 가액을 산정하는 거래사례비교법을 적용함.

##### 2) 다른 감정평가방법

본건 구분건물의 다른 감정평가방법은 ① 1동 전체의 가격을 토지는 공시지가기준법 등으로, 건물은 원가법으로 구한 후 대상구분소유권에 배분하는 원가법, ② 수익성 부동산의 구분소유권 평가시 대상의 장래 기대되는 수익을 파악하고 이를 적정한 이율로 환원 또는 할인하여 대상부동산의 현재가치를 구하는 수익환원법 등이 있음.

##### 3)일괄.구분.부분 감정평가를 시행한 경우 그 이유 및 내용

해당사항 없음.

# 감정평가액의 산출근거 및 결정의견

## 2. 감정평가액 산출과정

### (1) 주된 방법에 따른 산출내역(거래사례비교법)

#### 1) 거래사례의 선택

##### (가) 거래사례

기호	소재지 지번	건물명, 층,호수	용도	전유 면적 (㎡)	대지권 면적 (㎡)	거래금액	거래시점
A	와동동 1498	힐데스하임 케멜라스 제10층 제101*호	오피스텔	18.3433	9.5135	130,000,000	2024.07.03
B	와동동 1498	힐데스하임 케멜라스 제9층 제90*호	오피스텔	18.3433	9.5135	125,000,000	2025.02.13
C	와동동 1498	힐데스하임 케멜라스 제6층 제625호 (본건)	오피스텔	18.3433	9.5135	137,794,030	2021.08.12

## 감정평가액의 산출근거 및 결정의견

### (나) 거래사례의 선택

본건과 같은 건물의 상기 사례 중, 비교적 최근 거래사례이며, 본건과 가치형성 요인이 가장 유사하다고 판단되는 거래사례인 <사례A>를 선택함.

(사례 'B' 는 한국부동산원정보체계를 토대로 기재하였으나 기준시점 현재 등기사항 전부증명서상 실거래가액이 등재되어 있지 않은바 선택배제 하였으니 참조바람)

#### \* 선택 거래사례의 단가

기호	소재지 지번	건물명, 층, 호	용도	전유면적 (㎡)	거래금액 (원)	거래단가 (㎡)
A	와동동 1498	힐데스하임 케멜라스 제10층 제101*호	오피스텔	18.3433	130,000,000	7,087,056

### 2) 사정보정

사정보정이란 가격의 산정에 있어서 수집된 거래사례에 거래관계자의 특수한 사정 또는 개별적인 동기가 개입되어 있거나 거래당사자가 시장사정에 정통하지 못하여 적정하지 않은 가격으로 거래된 경우 그러한 사정이 없는 가격수준으로 정상화하는 작업을 의미하며, 상기 선정된 사례는 현장조사 시 조사된 인근지역의 시세수준과 부합하는 등 정상적인 거래로 판단되어 별도의 사정보정은 필요하지 아니함.(1.00)

### 3) 시점수정

(가) 시점수정이란 감정평가액의 산정에 있어서 거래사례의 거래시점과 기준시점이 시간적으로 불일치하여 가격수준의 변동이 있는 경우에 거래가액을 기준시점의 수준으로 정상화하는 작업임.

## 감정평가액의 산출근거 및 결정의견

(나) 대상의 시점수정은 한국부동산원이 발표하는 주요지역별 유형별 주택매매가격지수 중 본건과 물적 특성 및 지리적 비교가능성이 있다고 판단되는 ‘오피스텔 매매가격지수’를 활용하여 산정함.

(다) 월별 오피스텔 매매가격지수

(자료출처 : 한국부동산원)

구분	2024년 5월	2024년 6월	2024년 7월	2024년 8월	...	2025년 1월	2025년 2월	2025년 3월	2025년 4월
경기도	99.01	98.81	98.7	98.58	...	97.95	97.84	97.69	97.51

(라) 시점수정치 산출

구분	매매가격지수	비고
사례(A)의 거래시점 적용지수	98.81	2024년 6월 지수
대상물건의 기준시점 적용지수	97.51	2025년 4월 지수
시점수정치	0.98684	97.51 / 98.81

\* 시점수정은 각 직전 달의 가격지수를 비교하여 산정함. (거래시점 2024.07.03.은 2024년 6월 지수를 적용하며, 기준시점 2025.05.19.은 2025년 4월 지수를 적용함)

## 감정평가액의 산출근거 및 결정의견

### 4) 가치형성요인 비교

조 건	항 목	비 교 치		비 고
		본 건	사 례	
외부 요인	가로의 폭 및 구조등의 상태, 도심과의 거리 및 교통시설의 상태, 공공시설 및 편의시설과의 접근성, 조망, 풍치, 경관 등 자연적 환경, 변전소, 오수처리장 등 위험 및 혐오시설의 유무, 기타 사회적, 경제적, 행정적 요인 등	1.00	1.00	대등함
건물 요인	시공업체의 브랜드, 시공의 상태, 통로 구조, 승강기 등의 설비상태, 건물의 층수, 세대수 등의 규모, 경과연수 및 관리체계등에 따른 노후도, 단지내 면적구성(대형, 중형, 소형), 단지내 통로구조(복도식/계단식) 등	1.00	1.00	대등함
개별적 요인	방법, 승강기 및 계단을 이용한 접근성 등의 층별효용, 조망, 개방 등의 향별 효용, 간선도로, 철도 등에 의한 소음의 정도, 1층 전용정원 및 최상층의 추가공간 유무, 전유부분의 면적 및 대지지분, 내부평면방식(베이) 등	1.00	1.00	층별효용 및 향별효용 등에서 전체적으로 대등함
기타 요인	기타 가치에 영향을 미치는 요인 (장래의 동향 등)	1.00	1.00	대등함
비교치	누 계	1.00	1.00	

## 감정평가액의 산출근거 및 결정의견

5) 주된 방법(거래사례비교법)에 의한 시산가액

(가) 주된 방법(거래사례비교법)에 의한 시산가액

= 사례단가 x 사정보정 x 시점수정 x 가치형성요인비교 x 면적						
기호	사례단가 (원/㎡)	사정보정	시점수정	가치형성 요인비교	면적 (㎡)	시산가액 (원)
1	7,087,056	1.000	0.98684	1.00	18.3433	128,289,194

(2) 다른 감정평가방법에 따른 산출내역

대상 물건은 현황 아파트 건물과 토지의 소유권 대지권을 일체로 한 가격으로 시장에서 거래되므로 원가법의 적용이 적절하지 아니하고, 대상물건이 소재하는 지역의 경우 부동산시장이 객관적이지 못하고 불안정하여 적절한 수익, 환원이율의 파악이 어려워 수익환원법의 적용 곤란하여 주된 방법에 대한 시산가액을 다른 감정평가방법에 의한 시산가액과의 비교를 통한 합리성 검토는 타당하지 않은 것으로 판단되는 바, 거래사례비교법으로 감정평가 하였음.

(3)시산가액 조정 관련사항

1) 시산가액의 조정의 개념

시산가액의 조정은 각각의 평가방법에 의하여 결정된 시산가액에 대상물건의 특성 및 평가 목적, 자료분석 및 시장상황 등을 종합적으로 고려하여 최종적으로 감정평가액을 도출하는 과정을 말함.

## 감정평가액의 산출근거 및 결정의견

---

### 2) 각 감정평가방법에 의한 시산가액

기 호	거래사례비교법 (원)	다른 감정평가방법 (원)	비 고
1	128,289,124	-	-

### 3) 감정평가액 결정의견

본건은 다른 감정평가방법의 적용이 곤란하여 『 감정평가에 관한 규칙 』 제16조에 의거 구분건물의 주된 감정평가방법인 거래사례비교법 기준 시산가액으로 결정함.

## VI. 참고가격 자료

### 1. 가격수준

구분	일반 매매가 (원)	일반 전세가 (원)
힐데스하임케멜라스 (전용 약18.34㎡)	호가 90,000,000원 ~ 140,000,000원 내외	호가 80,000,000원 ~ 130,000,000원 내외

## 감정평가액의 산출근거 및 결정의견

### 2. 평가선례

기호	소재지 지번	건물명, 층,호수	전유면적 (㎡)	대지권 면적(㎡)	평가 목적	평가금액 (원)	기준시점
가	와동동 1498	힐데스하임 케멜라스 제2층 제230호	18.3433	9.5135	경매	127,000,000	2025.01.03
나	와동동 1498	힐데스하임 케멜라스 제7층 제722호	18.3433	9.5135	경매	129,000,000	2024.12.12
다	와동동 1498	힐데스하임 케멜라스 제10층 제1030호	18.3433	9.5135	경매	130,000,000	2024.09.23

### V. 감정평가액 결정 의견 및 감정평가액 결정

#### 1. 결정의견

본건은 거래사례비교법에 의한 시산가액(비준가액)의 합리성이 상기 참고가격 자료(거래사례, 평가사례, 인근 부동산 탐문조사에 의한 가격수준 등)에 의하여 지지되므로, 비준가액을 중심으로 대상부동산의 감정평가액을 결정하였으며, 감정평가목적상 적정한 것으로 판단됨.

2. 감정평가액 결정 : 128,000,000원

## 구분건물감정평가명세표

일련 번호	소재지	지 번	지 목 및 용 도	용도지역 및 구 조	면 적 (㎡)		감정평가액	비 고	
					공 부	사 정			
1	1동의 건물의 표시  경기도 파주시 와동동  [도로명주소] 경기도 파주시 가람로134번길 53	1498 힐데스 하임 케멜라스	업무시설 제2종 근린생활 시설	철근콘크리트구조 (철근)콘크리트지붕 지하2층 지상10층			128,000,000	비준가액	
					지2층	2,874.4863			
					지1층	3,085.7795			
					1층	914.5481			
					2층	1,192.0858			
					3층	1,171.5493			
					4층	1,151.0128			
					5층	1,130.4763			
					6층	1,109.9398			
					7층	1,089.4033			
					8층	1,060.9166			
					9층	1,033.7858			
					10층	1,013.2493			
						6층 625호			18.3433
	철근콘크리트구조								
	대지권의 목적인 토지의 표시								
	토지의 표시								
1	경기도 파주시 와동동  대지권의 종류 대지권의 비율	1498	대	1. 소유권		3,623	9.5135		
						9.5135			
						-----			9.5135
						3,623			

## 구분건물감정평가명세표

일련 번호	소재지	지 번	지 목 및 용 도	용도지역 및 구 조	면 적 (㎡)		감정평가액	비 고
					공 부	사 정		
						토지·건물 토 지 : 건 물 :	배분내역 38,400,000 89,600,000	
	합 계						₩128,000,000.-	
			이	하	여	백		

# 구분건물 감정평가요항표

- (1) 위치 및 주위환경                      (2) 교통상황                      (3) 건물의 구조                      (4) 이용상태
- (5) 설비내역                                  (6) 토지의 형상 및 이용상태                      (7) 인접 도로상태 등
- (8) 토지이용계획 및 제한상태                      (9) 공부와의 차이                      (10) 기타참고사항(임대관계 및 기타)

## (1) 위치 및 주위환경

본건은 경기도 파주시 와동동 소재 "지산초등학교" 북동측 인근에 위치하는 힐데스하임케멜라스 제6층 제625호로서, 주위는 아파트단지, 오피스텔, 상업나지 및 상업용건물, 근린생활시설, 공원, 관공서등이 소재함.

## (2) 교통상황

본건까지 차량 출입 및 주정차 가능하고, 인근에 노선버스 정류장이 소재하며, 시내로의 접근성 ,이용의 편리성 등 제반 대중교통 여건은 보통임.

## (3) 건물의 구조

본건은 철근콘크리트구조 (철근)콘크리트지붕 10층 중 6층 625호로서, 외벽은 외장타일 및 치장벽돌, 몰탈위페인팅 및 석재붙임등 마감 창호는 샷시창호임.

## (4) 이용상태

오피스텔(주거용)로 이용중인 것으로 탐문조사되는 바 별도 재확인 및 유의바람.

## (5) 설비내역

위생설비 및 승강기설비, 화재탐지설비, 주차장설비등이 되어있음.

## (6) 토지의 형상 및 이용상태

대체로 장방형 평지로서, 오피스텔건물 건부지로 이용중임.

# 구분건물 감정평가요항표

- (1) 위치 및 주위환경                      (2) 교통상황                      (3) 건물의 구조                      (4) 이용상태
- (5) 설비내역                                  (6) 토지의 형상 및 이용상태                      (7) 인접 도로상태 등
- (8) 토지이용계획 및 제한상태                      (9) 공부와의 차이                      (10) 기타참고사항(임대관계 및 기타)

## (7) 인접 도로상태등

북서측으로 로폭 약25미터 내외, 남서측으로 로폭 약20미터 내외의 아스팔트 포장도로와 각각 접함.

## (8) 토지이용계획 및 제한상태

도시지역(파주운정지구), 준주거지역, 제1종지구단위계획구역(파주운정지구), 전기공급설비(지중송전선로, 파주운정지구.)(저축), 종로1류(폭 20m~25m)(접함), 가축사육제한구역(전부제한)<가축분뇨의 관리 및 이용에 관한 법률>, (한강)폐기물매립시설 설치제한지역(2009.11.26)<한강수계 상수원수질개선 및 주민지원 등에 관한 법률>.

## (9) 공부와의 차이

공부상 업무시설(오피스텔)이나 현황 주거용오피스텔로 탐문됨.

## (10) 기타참고사항(임대관계 및 기타)

임대사항은 미상이며, 기타 평가의견란 참조.

# 광역위치도



소재지	경기도 파주시 와동동 1498 힐데스하임케멜라스 6층 625호
-----	------------------------------------



# 상세위치도



소재지

경기도 파주시 와동동 1498 힐데스하임캐멜라스 6층 625호



< 축척없음 >

# 건물이용현황도



경기도 파주시 와동동 1498 힐데스하임케멜라스 제6층 제625호

## < 호별배치도 >

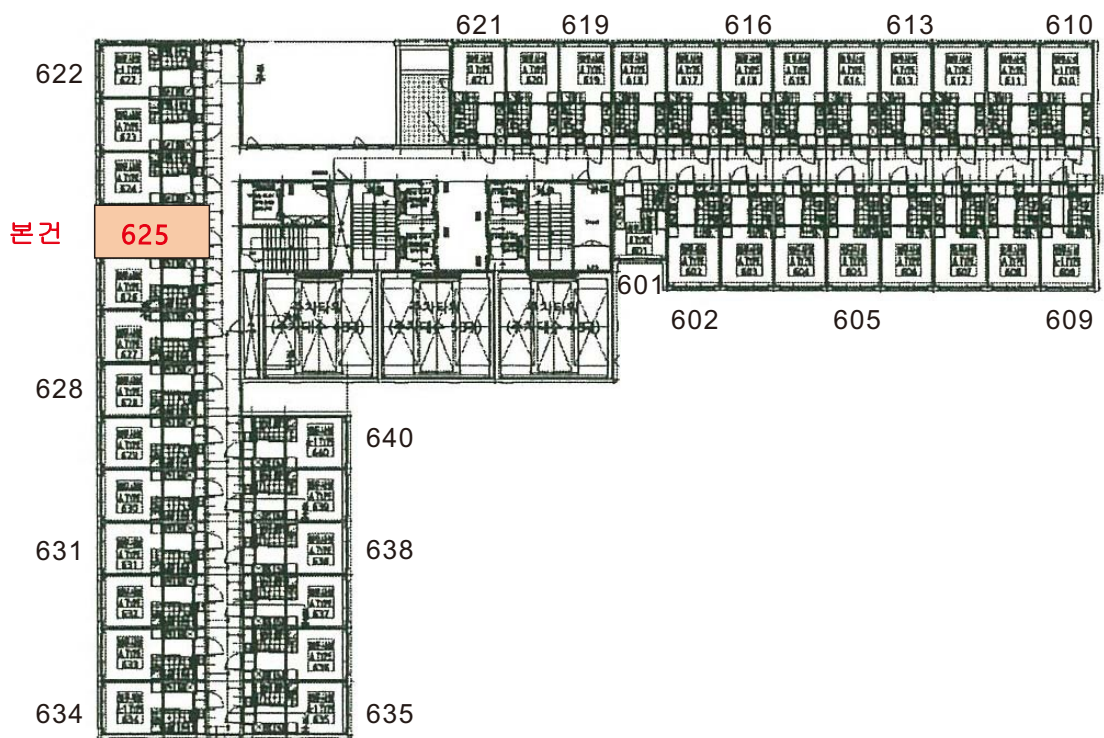

## < 내부구조도 >

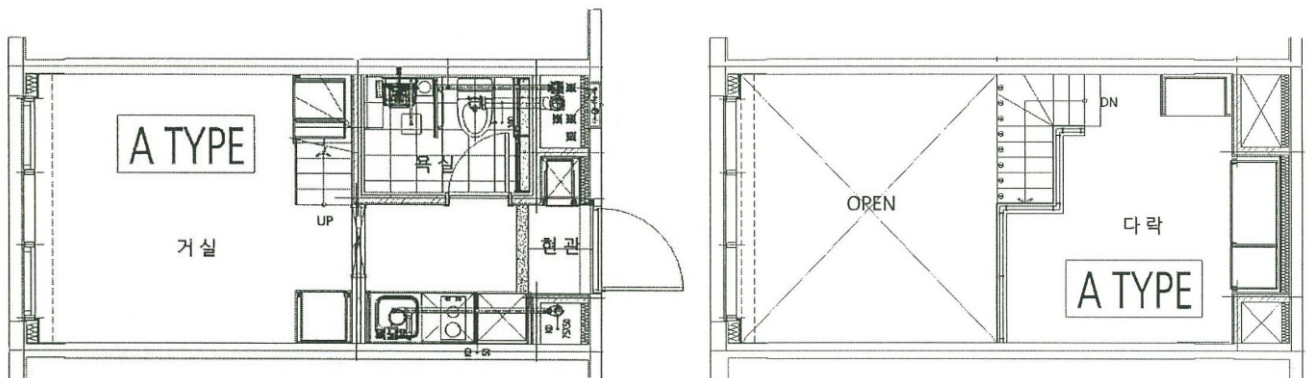

# 사 진 용 지



본건전경1



본건전경2

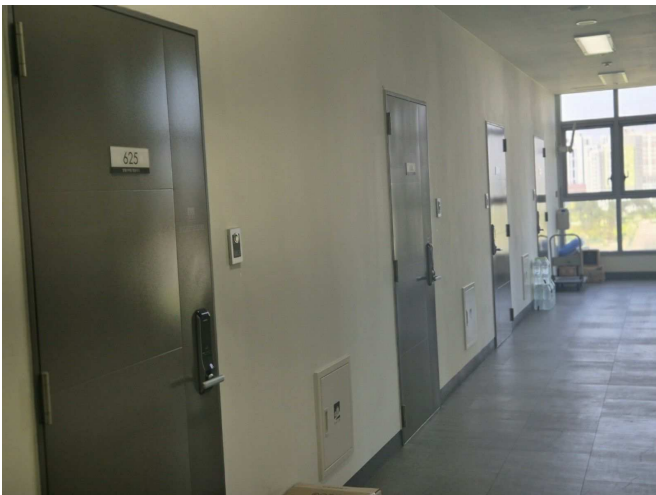

현관입구

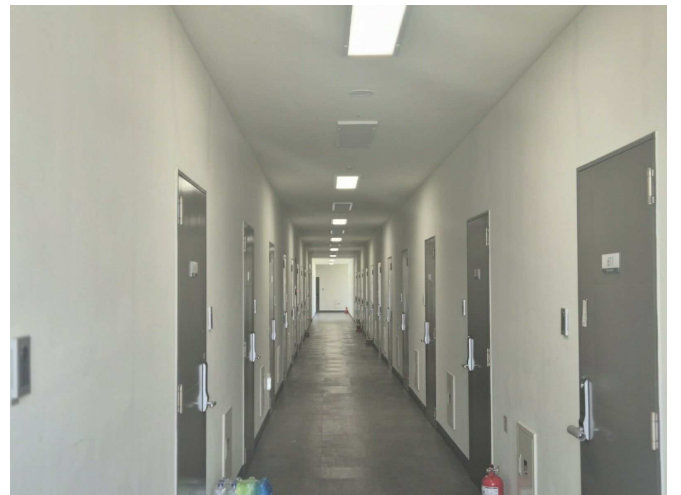

6층복도 전경1

# 사 진 용 지



6층복도 전경2



1층 공용출입구



건물전경1



건물전경2

# 사 진 용 지



1층 전경



지하주차장



주위환경1



주위환경2