

# 감정평가서

건명	이정희 소유물건 (2024타경5810)
의뢰인	의정부지방법원 남양주지원 사법보좌관 허찬
감정서번호	S2004-11-04

이 감정평가서는 감정평가 의뢰목적 외의 목적에 사용하거나 타인(의뢰인 또는 담보감정평가사 확인은행이 아닌 자)이 사용할 수 없을 뿐 아니라 복사, 개작(改作), 전재(轉載)할 수 없으며 이로 인한 결과에 대하여 감정평가업자는 책임을 지지 않습니다.

두륜감정평가사사무소

# (구분건물)감정평가표

본인은 감정평가에 관한 법규를 준수하고 감정평가이론에 따라 성실하고 공정하게 이  
감정평가서를 작성하였기에 서명날인합니다.

감정평가사

(인)

신승희

감정평가액	칠억이천이백만원정 (₩722,000,000.-)					
의뢰인	의정부지방법원 남양주지원 사법보좌관 허찬		감정평가 목적	법원경매		
제출처	의정부지방법원 남양주지원 경매3계		기준가치	시장가치		
소유자 (대상업체명)	이정희 (2024타경5810)		감정평가 조건	-		
목록표시 근거	귀 제시목록		기준시점	조사기간	작성일	
기타 참고사항	-		2024.11.22	2024.11.22	2024.11.25	
감 정 평 가 내 용	공부(公簿)(의뢰)		사정		감정평가액	
	종류	면적(㎡) 또는 수량	종류	면적(㎡) 또는 수량	단가	금액
	아파트	1개호  이	아파트  하	1개호  여	-  백	722,000,000
	합계					₩722,000,000
감정평가액의 산출근거 및 결정의견						
" 별 지 참 조 "						

# 감정평가액 산출근거 및 결정의견

## I. 감정평가 개요

### 1. 대상물건 개요

#### (1) 감정평가 목적과 대상물건 개요

의정부지방법원 남양주지원의 경매 목적을 위한 이 감정평가의 대상물건은 경기도 남양주시 호평동 소재 '호평고등학교' 동측 인근에 소재하는 "호평마을중흥에스-클래스로하스" 1906동 17층 1701호입니다.

소재지	경기도 남양주시 호평동 680 [도로명주소] 경기도 남양주시 호평로 149			
건물명, 층 호수	호평마을중흥에스-클래스로하스 1906동 17층 1701호			
용도	아파트	사용승인일	2006.11.08	
면적	전유면적 (㎡)	공용면적 (㎡)	대지권면적 (㎡)	전용률 (%)
	158.7067	27.0274	85.739	-

(상기 공용면적은 지하주차장 등 48.0654㎡(건축물대장상 부면적)을 제외한 면적입니다)

#### (2) 기준시점 결정 및 그 이유

이 감정평가의 기준시점은 대상 아파트의 가격조사를 완료한 날짜인 2024년 11월 22일로 하였습니다.

#### (3) 실지조사 실시기간 및 내용

이 감정평가의 실지조사 기간은 2024년 11월 22일이며 사전조사, 공부발급과 현장조사 등으로 실지조사를 실시하였습니다.

# 감정평가액 산출근거 및 결정의견

## 2. 가치기준 및 감정평가조건

대상 아파트에 대한 이 감정평가는 시장가치를 기준으로 감정평가액을 결정하였으며, 감정평가조건은 없습니다.

## 3. 그 밖의 사항

- ① 대상 아파트에 대한 건물 및 토지의 배분가격은 한국감정평가협회에서 발행한 물건별 배분비율에 의거 토지가격과 건물가격으로 배분하여 구분건물 감정평가명세표에 기재하였으니 경매진행시 참고하시기 바랍니다.
- ② 본건의 내부구조 및 이용상황은 폐문 및 이해관계인 부재로 집합건축물대장상의 건축현황도 및 동일라인의 내부구조, 탐문조사 등에 근거하여 기재하였으니 경매 진행시 참고바랍니다.
- ③ 본건의 소재지, 지번, 지목, 면적 등은 귀 제시목록 및 공부자료에 의거하여 평가하였습니다.

## II. 감정평가액 산출근거

### 1. 감정평가액의 산출근거

#### (1) 아파트의 감정평가방법의 적용

구분소유권의 대상이되는 건물부분과 그 대지권을 일체로 한 거래사례비교법을 적용하여, 대상 아파트와 가치형성요인이 같거나 비슷한 아파트의 거래사례와 비교하여 대상 아파트의 현황에 맞게 사정보정·시점수정·가치형성요인 비교등의 과정을 거쳐 대상 아파트의 감정평가액을 산정하였습니다.

# 감정평가액 산출근거 및 결정의견

## (2) 거래사례의 선정

다음의 거래사례 중 대상아파트와 물적 유사성이 있는 <사례 #1>을 선정하였습니다.

사례	소재지	건물명	층/ 호수	전유면적 (㎡)	대지권 (㎡)	거래금액(원)	자료 출처	거래시점
						(단가:원/㎡)		사용승인일
#1	호평동 680	호평마을 중흥에스 -클래스로하스 1908동	3층/ 000	132.8574	71.774	540,000,000	실거래 자료	2023.11.08
						(@4,064,508)		2006.11.08
#2	호평동 680	호평마을 중흥에스 -클래스로하스 1908동	20층/ 000	132.8574	71.774	590,000,000	실거래 자료	2023.02.11
						(@4,440,851)		2006.11.08

▶ 단가 : 전유면적 기준

## (3) 사정보정

인근 유사 아파트의 거래사례 및 시가수준 등을 종합적으로 고려할 때 정상적인 거래사  
례로 판단됩니다.(1.00)

## (4) 시점수정

① 대상 아파트가 소재하는 경기도 남양주시 지역의 “아파트매매가격지수” (한국부동산원  
발표 자료)를 활용하여 시점추정치를 산정하였습니다.

### ② 시점 수정치 산출

2024년 11월 이후 매매가격지수가 발표되지 아니하여 2024년 10월 지수를 연장하여 적  
용하였습니다.

▶ 사례#1의 거래시점 당시 가격지수 : 88.5 (2023.10)

▶ 본건 기준시점 당시 가격지수 : 87.6 (2024.10)

▶ 시점 수정치 :  $87.6/88.5 \div 0.98983$

## 감정평가액 산출근거 및 결정의견

(5) 지역요인 비교

대상 아파트는 거래사례 아파트와 동일단지 안의 아파트로서 지역요인은 동일합니다.(1.00)

(6) 가치형성요인 비교

구분		격차율		비고
조건	세항목	사례	대상	
단지 외부요인	대중교통의 편의성	1.00	1.00	같은 단지내에 소재하는 바 외부요인은 대등함
	교육시설 등의배치			
	도심 및 상업, 업무시설과의 접근성			
	차량이용의 편리성			
	공공 및 편익시설과의 배치			
	자연환경(조망, 풍치, 경관 등)			
단지 내부요인	시공업체의 브랜드	1.00	1.00	같은 단지내에 소재하는 바 내부요인은 대등함
	단지내 총세대수 및 최고층수			
	건물의 구조 및 마감상태			
	경과년수에 따른 노후도			
	단지내 면적구성(대형, 중형, 소형)			
	단지내 통로구조(복도식, 계단식)			
호별요인	층별·효용(방법과 접근성 등)	1.00	1.13	호별요인(층별 및 다락방 등)은 우세함
	향별 효용(일조, 채광 등)			
	위치별 효용(동별 및 라인별)			
	전유부분의 면적과 대지사용권 크기			
	내부 평면방식(베이)			
	간선도로 및철도 등 소음			
기타 요인	기타 가치에 영향을 미치는 요인	1.00	1.00	별도 요인은 없음
가치형성요인 누계		1.13		1.00 × 1.00 × 1.13 × 1.00

## 감정평가액 산출근거 및 결정의견

(7) 산정 비준가액

구분	거래사례(원) (단가:원/㎡)	사정보정	시점수정	가치형성 요인비교	면적비교	산출가액(원)	비준가액(원) (단가:원/㎡)
기호 (1)	540,000,000 (@4,064,508)	1.00	0.98983	1.13	158.7067/ 132.8574	721,500,000	722,000,000 (@4,549,272)

▶ 단가 : 전유면적 기준

2. 감정평가 시산가액의 조정검토

(1) 인근 부동산 탐문조사

본건과 유사한 아파트의 일반적 가격수준	700,000,000원 ~ 730,000,000원 내외 수준
-----------------------------	-----------------------------------

(2) 인근 평가전례

[출처: 한국감정평가사협회]

소재지	건물명	층/ 호수	전유면적 (㎡)	대지권 (㎡)	평가 목적	감정평가액(원) (단가:원/㎡)	가격시점
							사용승인일
호평동 680	호평마을중흥 에스-클래스로하스 1907동	20층/ 000	132.8574	71.774	경매	647,000,000 (@4,869,883)	2024.01.23
							2006.11.08
호평동 680	호평마을중흥 에스-클래스로하스 1902동	9층/ 000	158.7067	85.739	경매	645,000,000 (@4,064,100)	2023.11.21
							2006.11.08

▶ 단가 : 전유면적 기준

# 감정평가액 산출근거 및 결정의견

## (3) 아파트 낙찰가율 통계분석

[출처: 인포케어, 단위 :%]

지역통계	경기도	남양주시	호평동
1년간 평균	86.55%	84.00%	84.19%
6개월 평균	88.13%	85.16%	85.12%

## (4) 시산가액의 조정검토

대상 아파트의 특성상 다른 감정평가방법을 적용하는 것이 부적합하므로 인근 유사아파트의 일반적 가격수준, 평가전례, 아파트 낙찰가율 통계분석 등의 참고 가격자료를 통하여 시산가액의 합리성을 검토한 바, 거래사례비교법을 적용하여 산정한 시산가액이 적정한 것으로 판단됩니다.

## III. 감정평가액 결정의견

### 1. 감정평가액

구분	대상호수	감정평가액(원)	비고
기호(1)	1906동 17층 1701호	722,000,000	-
합계	-	722,000,000	-

### 2. 결정의견

대상 아파트와 동일 또는 인근 동의 평가전례, 탐문조사에 의한 인근 유사 아파트의 일반적 가격수준 및 감정평가 목적 등을 종합적으로 고려할 때, 거래사례비교법에 의하여 산정한 감정평가액의 합리성이 인정되므로 위와 같이 대상 아파트의 감정평가액을 결정합니다.

# 구분건물 감정평가명세표

일련 번호	소재지	지 번	지 목 및 용 도	용도지역 및 구 조	면 적 (㎡)		감정평가액	비 고
					공 부	사 정		
1	1동의 건물의 표시 경기도 남양주시 호평동 [도로명주소] 경기도 남양주시 호평로 149	680 호평마을 중흥에스 -클래스 로하스 1906동	공동주택	철근콘크리트구조 (철근) 콘크리트지붕 17층			722,000,000	
					1층	378.4642		
					2층	372.8642		
					3층	372.8642		
					4층	372.8642		
					5층	370.6242		
					6층	370.6242		
					7층	370.6242		
					8층	370.6242		
					9층	370.6242		
					10층	370.6242		
					11층	370.6242		
					12층	370.6242		
					13층	370.6242		
					14층	370.6242		
					15층	370.6242		
					16층	370.6242		
					17층	370.6242		
					옥탑1층	31.386		
					전유부분의 건물의 표시			
대지권의 목적인 토지의 표시 1.경기도 남양주시 호평동	680	대	제3종일반주거지역	36,679.3				
대지권의 종류:1.소유권 대지권의 비율:1.				85.739				
				-----	85.739			
				36,679.3				

# 구분건물 감정평가명세표

일련 번호	소재지	지 번	지 목 및 용 도	용도지역 및 구 조	면 적 (㎡)		감정평가액	비 고
					공 부	사 정		
						토지·건물 토 지 : 건 물 :	배분내역 361,000,000 361,000,000	
	<b>합 계</b>						<b>₩722,000,000.-</b>	
			이	하	여	백		

# 구분건물 감정평가요항표

- (1) 위치 및 주위환경                      (2) 교통상황                      (3) 건물의 구조                      (4) 이용상태
- (5) 설비내역                                  (6) 토지의 형상 및 이용상태                      (7) 인접 도로상태 등
- (8) 토지이용계획 및 제한상태                      (9) 공부와의 차이                      (10) 기타참고사항(임대관계 및 기타)

## (1) 위치 및 주위환경

본건은 경기도 남양주시 호평동 소재 "호평고등학교" 동측 인근에 위치하며, 주위는 대부분 아파트단지 및 근린생활시설, 각급 학교 등이 혼재하는 주거지역으로서 제반 입지조건 및 주변환경은 무난함.

## (2) 교통상황

본건까지 차량의 출입이 가능하며, 인근에 버스정류장 및 근거리에 경춘선 '평내호평역'이 소재하는 등 제반 교통사항은 무난시 됨.

## (3) 건물의 구조

철근콘크리트구조 (철근)콘크리트지붕 17층 중 17층 1701호로서  
외벽: 몰탈위 페인트 및 일부 석재 마감 등.  
내벽: 벽지도배 및 일부 타일 마감.  
창호: 샷시 창호임.

## (4) 이용상태

아파트(방4, 거실, 주방/식당, 욕실 겸 화장실, 발코니, 복층구조-복층부분은 다락방)로 이용중임.

## (5) 설비내역

급배수 및 위생설비, 화재탐지 및 경보설비, 소화전 및 승강기 설비, 난방설비 등이 되어있음.

# 구분건물 감정평가요항표

- (1) 위치 및 주위환경                      (2) 교통상황                      (3) 건물의 구조                      (4) 이용상태
- (5) 설비내역                                  (6) 토지의 형상 및 이용상태                      (7) 인접 도로상태 등
- (8) 토지이용계획 및 제한상태                      (9) 공부와의 차이                      (10) 기타참고사항(임대관계 및 기타)

### (6) 토지의 형상 및 이용상태

사다리형의 토지로서 아파트 건부지로 이용중임.

### (7) 인접 도로상태등

본건 아파트 단지 내외로 포장도로가 개설되어 있음.

### (8) 토지이용계획 및 제한상태

제3종일반주거지역, 지구단위계획구역(호평택지지구), 소로3류(폭 8m 미만)(국지도로)  
(저축), 종로1류(폭 20m~25m)(2015-07-31)(접함), 종로2류(폭 15m~20m)(집산도로)(접함),  
가축사육제한구역, 상대보호구역(2012-11-29)(구룡초등학교), 상대보호구역(2012-11-29)  
(호평고등학교), 배출시설설치제한지역, 과밀억제권역, 택지개발지구(호평지구).

### (9) 공부와의 차이

없음.

### (10) 기타참고사항(임대관계 및 기타)

임대관계: 미상.  
기    타: -

# 위치도



**소재지** 경기도 남양주시 호평동 680 호평마을중흥에스-클래스로하스 1906동 17층 1701호

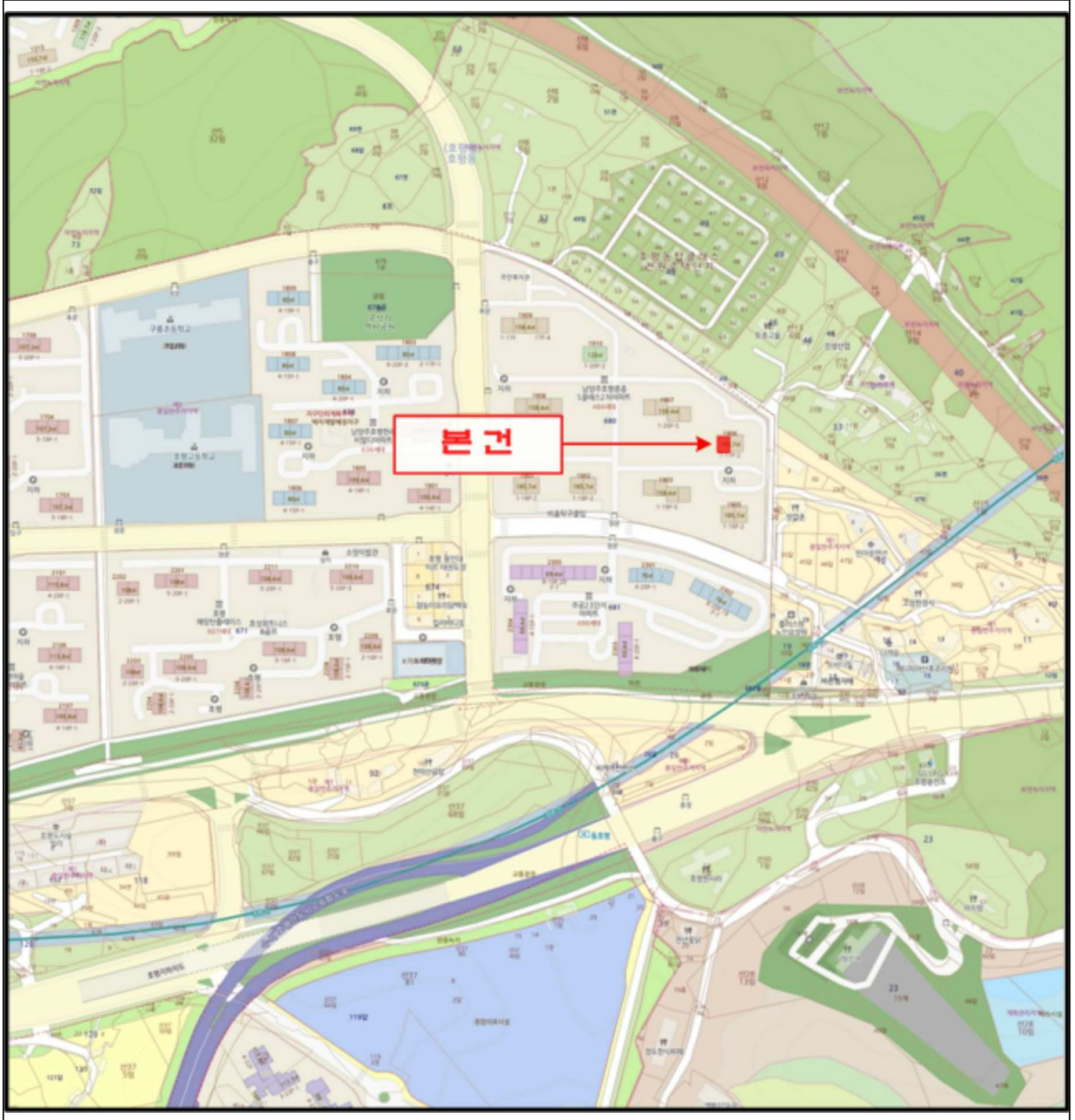

# 내부구조도



**소재지** 경기도 남양주시 호평동 680 호평마을중흥에스-클래스로하스 1906동 17층 1701호

**[ 1906동 17층 배치도 ]**

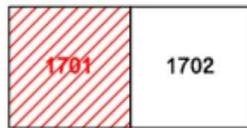

No Scale

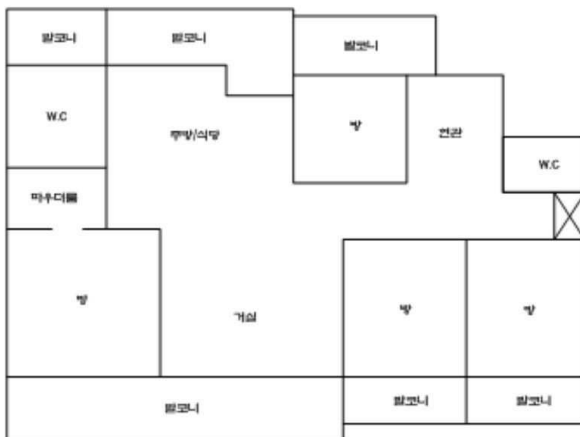

**[ 내부구조도 ]**

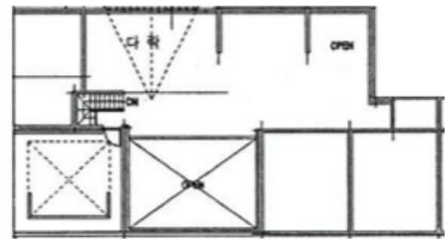

**[ 다락 ]**

# 사 진 용 지



남측에서 촬영

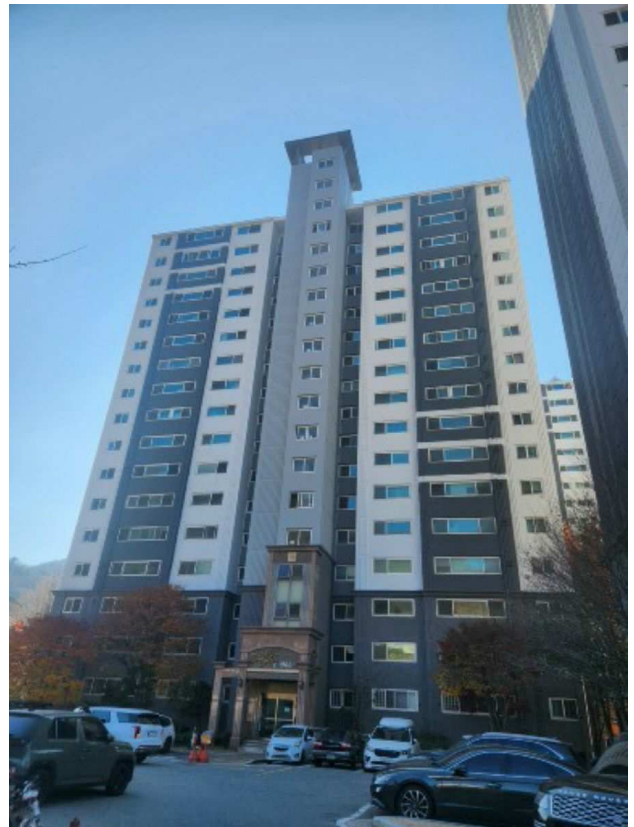

북측에서 촬영

# 사 진 용 지



출입구



지하주차장