

감정평가서

Appraisal Report

건명 : 유정자 소유물건(2024타경82633)

의뢰인 : 의정부지방법원 남양주지원 사법보좌관 김상민

감정서번호 : AA-240919-01



이 감정평가서는 감정평가 의뢰목적 외의 목적에 사용하거나 타인(의뢰인 또는 제출처가 아닌 자)이 사용할 수 없을 뿐 아니라 복사, 개작(改作), 전재(全載)할 수 없으며 이로 인한 결과에 대하여 감정평가법인등은 책임을 지지 않습니다.



공정한가치평가, 당신을 향한 +a

알파감정평가사사무소

(구분건물)감정평가표

이 감정평가서는 감정평가에 관한 법규를 준수하고 감정평가이론에 따라 성실하고 공정하게 작성하였기에 서명날인합니다.

감 정 평 가 사

정 미 화

(인)

감정평가액	오억구천만원정(₩590,000,000.-)					
의뢰인	의정부지방법원 남양주지원 사법보좌관 김상민		감정평가목적	법원경매		
채무자	-		제출처	의정부지방법원 남양주지원 경매2계		
소유자 (대상업체명)	유정자 (2024타경82633)		기준가치	시장가치		
			감정평가조건	-		
목록 표시근거	귀제시목록 등		기준시점	조사기간	작성일	
			2024.09.26	2024.09.24 ~2024.09.26	2024.09.27	
감정평가내용	공부(公簿)(의뢰)		사정		감정평가액	
	종류	면적(m ²) 또는 수량	종류	면적(m ²) 또는 수량	단가	금액
	아파트	1세대	아파트	1세대	-	590,000,000
	합계					₩590,000,000
감정평가액의 산출근거 및 결정의견						
" 별 지 참 조 "						

감정평가액의 산출근거 및 결정의견

I. 감정평가개요

1. 감정평가 목적

본건은 경기도 남양주시 평내동 소재 '백봉초등학교' 동측에 위치하는 공동주택(아파트) “평내마을중흥에스-클래스 제2206동 제7층 제701호(전유면적 : 121.8528㎡)”에 대한 의정부지방법원 남양주지원의 경매 목적을 위한 감정평가임.

2. 감정평가 근거

본건은 「감정평가 및 감정평가사에 관한 법률」, 「감정평가에 관한 규칙」, 「감정평가실무기준」 등 감정평가관련 제 규정 및 감정평가 일반이론에 의거하여 감정평가 하였음.

3. 기준가치 및 감정평가조건

본건은 「감정평가에 관한 규칙」 제2조 제1호 및 제5조 제1항의 “시장가치”를 기준으로 감정평가하며, 별도의 감정평가조건은 없음.

4. 기준시점 결정 및 그 이유

본건은 「감정평가에 관한 규칙」 제9조 제2항에 따라 대상물건의 가격조사 완료일자인 2024.09.26.을 기준시점으로 함.

감정평가액의 산출근거 및 결정의견

5. 실지조사 실시기간 및 내용

「감정평가에 관한 규칙」 제10조 제1항에 의거 가격조사기간 2024.09.24. ~ 2024.09.26.까지
귀 제시목록에 따른 대상물건에 대하여 개별적인 상황을 조사 확인하였음.

(현장조사일 : 2024.09.24.)

6. 그 밖의 사항

- 본건의 소재지, 지번, 면적 등은 귀 의뢰목록에 의거하였으며, 본건의 위치확인은 현황 호별 표식 등을 기준하였음.
- 본건은 폐문부재로 내부는 확인하지 못하여, 건축물현황도, 인근 탐문, 외부관찰 등을 토대로 표준적 이용상황을 기준으로 평가하였음. 후첨 내부구조도에 이를 개략적으로 표시하였으나, 실제와 차이가 있을 수 있으니 경매참여시 유의하시기 바람.
- 본건은 구분건물로서 「집합건물의 소유 및 관리에 관한 법률」 제20조의 규정에 따라 구분 건물과 토지의 대지권이 일체성을 가지며, 일반적으로 이에 따라 분양 및 거래가 이루어지고 있으므로, 토지·건물 가격을 일괄로 평가하였으며, 귀 법원의 요청에 따라 한국감정평가사협회에서 제공하는 토지·건물 배분비율표에 의거하여 토지가격과 건물가격을 배분하여 표시하였으니 참고하시기 바람.

감정평가액의 산출근거 및 결정의견

II. 감정평가방법의 적용

1. 대상물건에 대한 감정평가방법 적용 규정

- (1) 본건은 「감정평가 및 감정평가사에 관한 법률」, 「감정평가에 관한 규칙」, 「감정평가실무기준」 등 감정평가관련 제 규정 및 감정평가 일반이론에 의거하여 감정평가 하였음.
- (2) 본건 구분건물의 평가는 「감정평가에 관한 규칙」 제16조에 따라 구분소유권의 대상이 되는 건물부분과 그 대지사용권을 일괄하여 감정평가하는 경우로, 거래사례비교법을 적용하여 평가하였음.

2. 대상물건에 적용한 주된 방법과 다른 감정평가방법

- (1) 본건 구분건물은 「감정평가에 관한 규칙」 제16조에 따라 「집합건물의 소유 및 관리에 관한 법률」에 따른 구분소유권의 대상이 되는 건물부분과 그 대지사용권을 일괄하여 감정평가하는 경우로, 인근 유사 구분건물의 거래시세와, 입지조건, 부근의 상황 및 건물의 구조, 용재, 시공상태, 설비상태, 층별·향별·위치별 효용성 등의 제반 가치형성 요인을 종합 참작하여 거래사례비교법을 적용하여 평가하였음.
- (2) 본건 구분건물의 평가시 「감정평가에 관한 규칙」 제12조 제2항의 규정에 의거 상기 방법에 의해 산출한 시산가액(거래사례비교법)과 다른 방법에 의한 시산가액을 통하여 합리성을 검토하여야 하나, 대상물건의 특성상 다른 감정평가방법을 적용하는 것이 곤란하므로 인근 유사부동산의 가격수준 등 참고가격 자료를 통해 시산가액의 합리성을 검토하여 감정평가액을 결정하였음.

감정평가액의 산출근거 및 결정의견

III. 거래사례비교법에 의한 시산가액

1. 감정평가방법의 적용

대상물건과 가치형성요인이 같거나 비슷한 물건의 거래사례와 비교하여 대상물건의 현황에 맞게 사정보정, 시점수정 및 가치형성요인의 비교 등의 과정을 거쳐 대상물건의 가액을 산정하는 거래사례비교법을 적용하였음.

2. 대상물건 개요

소재지	경기도 남양주시 평내동 608 (도로명 주소 : 경기도 남양주시 의안로 176)		
건물명, 동, 층, 호수	평내마을중흥에스-클래스 제2206동 제7층 제701호		
용도	아파트	사용승인일	2005.04.25.
공동주택(아파트)가격 (2024.01.01.)	302,000,000	기타	계단식
면적	전유면적(㎡)	공용면적(㎡)*	대지권면적(㎡)
	121.8528	72.1619	75.853

※ 공용면적은 집합건축물대장(전유부)상의 공용부분의 합계임.

3. 거래사례의 선정

(1) 인근 유사부동산의 거래사례

[출처: 등기사항전부증명서 및 한국부동산원 감정평가정보체계]

기호	소재지	건물명	동/층/호수	전유면적 (㎡)	대지권 (㎡)	거래금액(원)	거래시점
							사용승인일
#가	평내동 608	평내마을 중흥에스-클래스	2205동/ 2층/200호	84.9272	52.867	393,000,000	2024.03.20.
							2005.04.25.
#나	평내동 608	평내마을 중흥에스-클래스	2202동/ 17층/170호	84.9272	52.867	450,000,000	2023.10.11.
							2005.04.25.

감정평가액의 산출근거 및 결정의견

(2) 비교사례의 선정

본건과 인근에 위치하여 위치적·물적 유사성이 높으며, 가치형성 측면에서 비교가능성이 높다고 판단되는 사례중 보다 최근 거래사례인 #가 거래사례를 비교사례로 선정함.

4. 사정보정

제3자인 감정인이 개별적 사정을 판단하기에는 한계가 있으나, 본 사례는 실거래신고된 사례로 인근지역의 유사부동산의 가격수준 등을 감안할 때 정상거래 사례로 판단됨.(1.000)

5. 시점수정

한국부동산원이 조사 발표하는 전국주택가격동향조사의 유형별 매매가격지수 중 “월간 아파트 매매 가격지수”를 활용하여 시점수정치를 산정하되, 기준시점 현재의 매매 가격지수가 발표되지 않은 상태로 발표된 시점까지의 가격지수만 적용하도록 함. (거래 및 기준시점의 전월지수를 각각 적용함.)

월별 경기 동부권 남양주시 아파트 매매가격지수

(2021.06 = 100.0)

구 분	1월	2월	3월	4월	5월	6월	7월	8월	9월	10월	11월	12월
2024년	88.1	87.6	87.2	86.9	86.8	86.6	86.8	87.1	-	-	-	-
2023년	93.8	92.4	90.7	89.6	89.0	88.8	88.6	88.5	88.5	88.5	88.5	88.4

※ 2024년 09월 이후 지수는 미발표임.

구분	가격지수
거래사례의 거래시점(적용 : 2024년 02월) 가격지수	87.6
대상물건의 기준시점(적용 : 2024년 08월) 가격지수	87.1
시점수정치 : 기준시점 지수 / 거래시점 지수	87.1 / 87.6 ≒ 0.99429

감정평가액의 산출근거 및 결정의견

6. 가치형성요인비교

구분		비교치	비고
조건	세부항목		
단지 외부요인	대중교통의 편의성	1.00	본건과 사례는 동일 단지에 위치하여 제반 단지외부요인 대등함.
	교육시설 등의 배치		
	도심지, 상업, 업무시설과의 접근성		
	차량이용의 편리성		
	공공시설 및 편익시설과의 배치		
	자연환경(조망, 풍치, 경관 등)		
단지 내부요인	시공업체의 브랜드	1.00	본건과 사례는 동일 단지에 위치하여 사용승인, 마감상태 등 단지내부요인 대등함.
	단지내 총세대수 및 최고층수		
	건물의 구조 및 마감상태		
	경과연수에 따른 노후도		
	단지내 통로구조(복도식/계단식)		
	주차의 편리성		
개별적 요인	층별 효용, 향별 효용	1.05	본건은 사례대비 전유부분의 면적 크기에서 다소 열세하나, 층별 효용 등에서 우세하여 개별적 요인에서 종합적으로 우세함.
	위치별 효용(동별 및 라인별)		
	전유부분의 면적 및 대지사용권의 크기		
	내부 평면방식(베이)		
	간선도로 및 철도 등에 의한 소음 등		
기타요인	기타 가치에 영향을 미치는 요인	1.00	기타요인에서 대등함.
비교치계	$1.00 \times 1.00 \times 1.05 \times 1.00$	1.050	-

7. 비준가액

사례	사례가격 (원)	사정 보정	시점수정	가치형성 요인비교	면적비교 (본건/사례)	산출가액(원)	결정가액(원)
#가	393,000,000	1.000	0.99429	1.050	121.8528 /84.9272	588,685,892	590,000,000

※ 비준가액(결정가액)은 산출가액 백만자리에서 반올림함.

감정평가액의 산출근거 및 결정의견

IV. 참고가격 자료

1. 인근지역 유사부동산의 가격수준

본건 단지내 유사 부동산의 2024년 실거래 내역은 층별 위치 등이 상이하나 4억후반의 거래내역이 확인되고 있으며, 본건 단지내 유사 부동산의 방매사례는 대략 5억원에서 6억원 내외에서 호가가 형성되어 있는 것으로 조사됨.

2. 인근 유사물건 평가전례

[출처: 한국감정평가사협회 감정평가정보체계]

기호	소재지	건물명	동/층/호수	전유면적 (㎡)	대지권 (㎡)	감정평가액 (원)	평가 목적	기준시점
								사용승인일
A	평내동 608	평내마을 중흥에스-클래스	2206동/12층/120호	121.8528	75.853	594,000,000	공매	2024.03.12.
								2005.04.25.

V. 감정평가액의 결정

1. 결정의견

상기의 참고가격자료(유사부동산 가격수준, 평가전례 등)에 의하여 거래사례비교법에 의한 시산가액(비준가액)의 합리성이 인정되므로 비준가액을 기준으로 하여 대상부동산의 감정평가액을 다음과 같이 결정함.

2. 감정평가액 : 590,000,000원

기 호	소재지	건물명	동/층/호수	감정평가액(원)
1	평내동 608	평내마을중흥에스-클래스	2206동/7층/701호	590,000,000원

-끝-

(구분건물)감정평가명세표

일련 번호	소재지	지번	지 목 및 용 도	용도지역 및 구 조	면 적 (㎡)		감 정 평 가 액	비 고
					공 부	사 정		
1 가	경기도 남양주시 평내동	608 위 지상 평내마을 중흥에스 -클래스 제2206동	공동주택	철근콘크리트구조 경사스라브지붕 20층				
	[도로명주소] 경기도 남양주시 의안로 176			2층 ~ 20층 각각	621.7648			
	경기도 남양주시 평내동	608	대	제3종일반주거지역	25,625.9			
				(내) 제7층 제701호 철근콘크리트구조	121.8528	121.8528	590,000,000	비준가액 (공용면적: 72.1619㎡ 포함)
			1.소유권대지권	75.853 25,625.9x--- 25,625.9	75.853			
						토지·건물 토 지 : 건 물 :	배분내역 295,000,000 295,000,000	
	합 계						₩590,000,000.-	
			이	하	여	백		

(구분건물)감정평가요항표

- | | | | |
|-------------------|-------------------|------------------------|----------|
| (1) 위치 및 주위환경 | (2) 교통상황 | (3) 건물의 구조 | (4) 이용상태 |
| (5) 설비내역 | (6) 토지의 형상 및 이용상태 | (7) 인접 도로상태 등 | |
| (8) 토지이용계획 및 제한상태 | (9) 공부와의 차이 | (10) 기타참고사항(임대관계 및 기타) | |

(1) 위치 및 주위환경

본건은 경기도 남양주시 평내동 소재 '백봉초등학교' 동측에 위치하며, 주위는 아파트 단지, 근린생활시설, 학교, 임야 등이 소재하는 지역으로서 주위환경은 보통임.

(2) 교통상황

본건까지 차량의 진출·입이 가능하며, 인근에 경춘선 '평내호평역' 및 버스정류장이 소재하는 등 제반 교통여건은 보통인 편임.

(3) 건물의 구조

철근콘크리트구조 경사스라브지붕 지상20층 건물 내 제7층 제701호로서,(사용승인 : 2005.04.25.)

외벽 : 몰탈위 페인팅 마감 등,
내벽 : 벽지도배 및 일부 타일마감 등,
창호 : PVC 창호 등임.

(4) 이용상태

아파트로 이용중으로 탐문됨.

(5) 설비내역

도시가스에 의한 개별난방설비, 위생·급배수 설비, 승강기 설비, 소화전 설비 등이 설치되어 있음.

(6) 토지의 형상 및 이용상태

본건 토지는 북측 하향 완경사의 부정형 토지로서 '주거용(아파트)' 건부지로 이용중임.

(7) 인접 도로상태등

본건 단지내 도로가 되어 있으며, 북측으로 왕복 4차선 포장 도로와 접해있음.

(구분건물)감정평가요항표

- | | | | |
|-------------------|-------------------|------------------------|----------|
| (1) 위치 및 주위환경 | (2) 교통상황 | (3) 건물의 구조 | (4) 이용상태 |
| (5) 설비내역 | (6) 토지의 형상 및 이용상태 | (7) 인접 도로상태 등 | |
| (8) 토지이용계획 및 제한상태 | (9) 공부와의 차이 | (10) 기타참고사항(임대관계 및 기타) | |

(8) 토지이용계획 및 제한상태

도시지역, 제3종일반주거지역, 지구단위계획구역(평내택지지구), 소로3류(폭 8m 미만)(2014-10-06)(국지도로)(접합), 소로3류(폭 8m 미만)(특수도로)(접합), 중로1류(폭 20m~25m)(접합), 중로3류(폭 12m~15m)(2014-10-06)(접합), 가축사육제한구역, 상대보호구역(2012-11-29)(남양주백봉초등학교), 상대보호구역(2012-11-29)(남양주신촌초등학교), 절대보호구역(2012-11-29)(남양주백봉초등학교), 배출시설설치제한지역, 과밀억제권역임.

(9) 공부와의 차이

없음.

(10) 기타참고사항(임대관계 및 기타)

폐문부재로 임대관계 미상이며, 기타사항 없음.

광역 위치도

소재지	경기도 남양주시 평내동 608 평내마을중흥에스-클래스 제2206동 제7층 제701호
-----	--

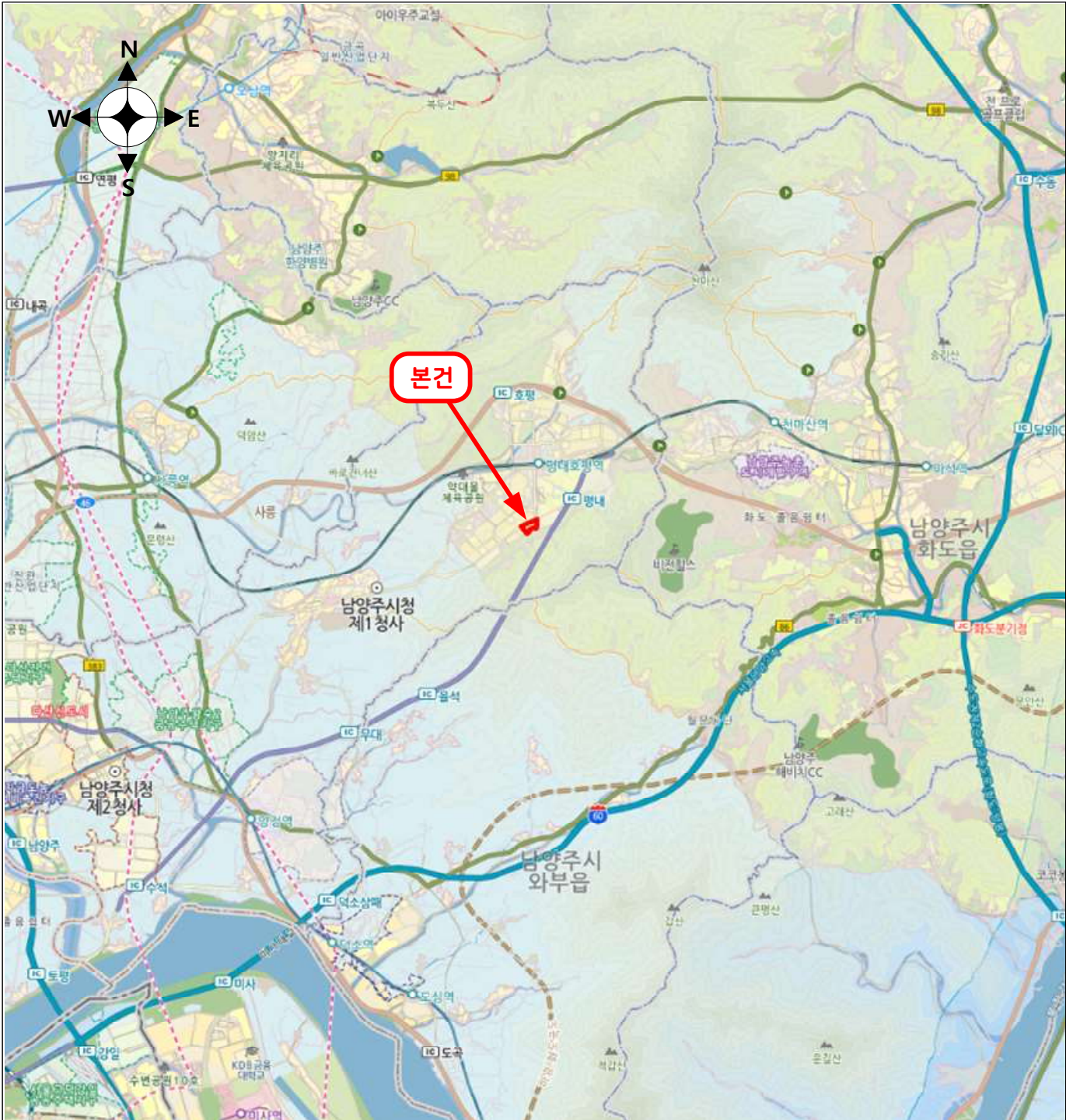

내 부 구 조 도

소 재 지	경기도 남양주시 평내동 608 평내마을중흥에스-클래스 제2206동 제7층 제701호
-------	--

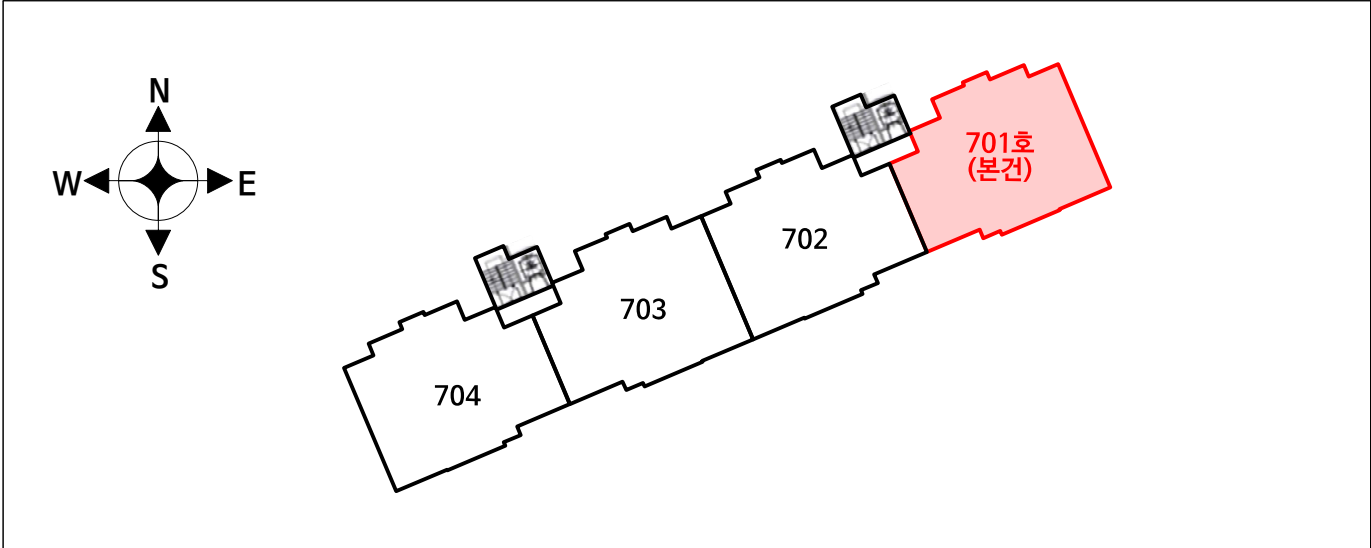

[평내마을중흥에스-클래스 제2206동 제7층 호별배치도]



[제701호 내부구조도]

※ 본 도면은 이해를 돕기 위해 개략적으로 표시한 것으로 실제와 차이가 있을 수 있으니 입찰시 유의하시기 바람

사 진 용 지



본건 건물(2206동) 전경



본건 건물(2206동) 전경

사 진 용 지



본건 건물(2206동) 전경



본건 건물(2206동) 1,2호 라인 지층(L층) 출입구 전경

사 진 용 지



본건 건물(2206동) 1,2호 라인 7층 복도 등



본건 출입문(701호) 전경

사 진 용 지



본건 단지내 지하주차장 출입구 전경

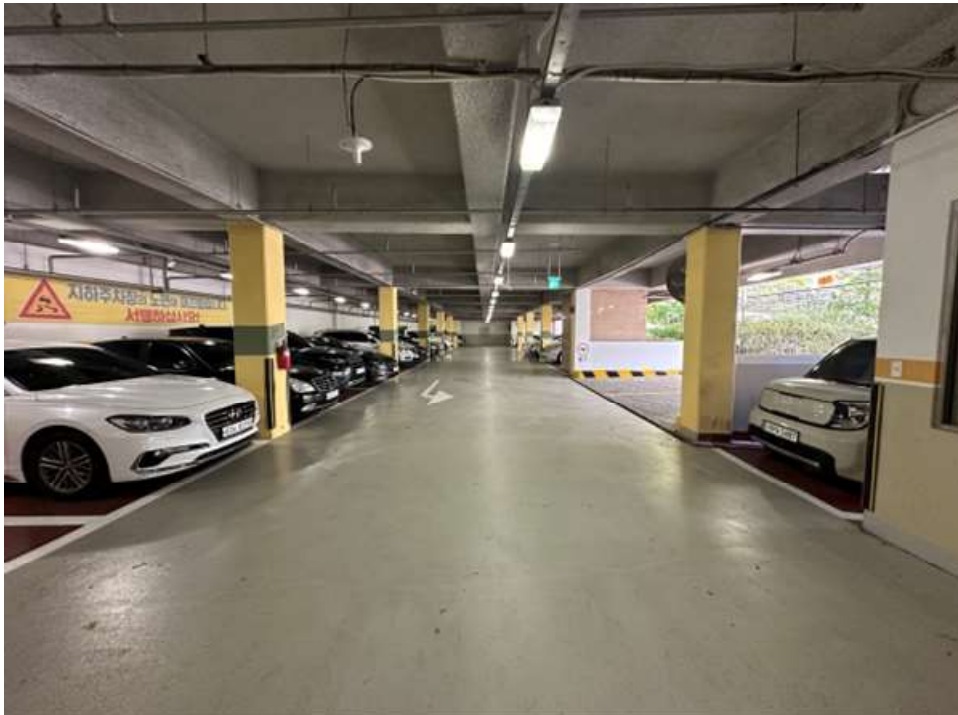

본건 단지내 지하주차장 내부 전경