

# 감정평가서

## APPRAISAL REPORT

의뢰인 : 인천지방법원 경매18계 사법보좌관 임장준  
건명 : 보름테크 소유물건(2023타경541246)  
평가서번호 : JWB-231103-6001

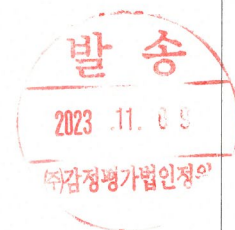

이 감정평가서는 감정평가 의뢰목적 외의 목적에 사용하거나 타인(의뢰인 또는 담보감정평가 시 확인은  
행이 아닌 자)이 사용할 수 없을 뿐 아니라 복사, 개작(改作), 전재(轉載)할 수 없으며, 이로 인한  
결과에 대하여 감정평가업자는 책임을 지지 않습니다.



인천광역시 서구 심곡로 102, B동 201호  
(심곡동, 노트르담)  
경인지사 : T) 032-715-5231 F) 0505-182-3199  
E-mail : jungwon1@kapaland.co.kr  
Home-page : www.appjw.co.kr



# (구분건물)감정평가표

본인은 감정평가에 관한 법규를 준수하고 감정평가이론에 따라 성실하고 공정하게 이  
감정평가서를 작성하였기에 서명날인합니다.

감정평가사  
이정원

이정원



(주)감정평가법인정원 경인지사 지사장 윤득신

(서명또는인)



감정평가액	일십억이천육백만원정 (₩1,026,000,000.-)					
의뢰인	인천지방법원 사법보좌관 임장춘	감정평가 목적	법원경매			
제출처	인천지방법원 경매18계	기준가치	시장가치			
소유자 (대상업체명)	보름테크 주식회사 (2023타경541246)	감정평가 조건	-			
목록표시 근거	귀 제시목록, 등기사항전부증명서(집합건물) 등	기준시점	조사기간	작성일		
기타 참고사항	-	2023.11.08	2023.11.07 ~ 2023.11.08	2023.11.09		
감정 평가 내용	공부(公簿)(의뢰)		사정		감정평가액	
	종류	면적(㎡) 또는 수량	종류	면적(㎡) 또는 수량	단가	금액
	구분건물	3개호수	구분건물	3개호수	-	1,026,000,000
		이	하	여	백	
	합계				₩1,026,000,000	
심사 확인	본인은 이 감정평가서에 제시된 자료를 기준으로 성실하고 공정하게 심사한 결과 이 감정평가 내용이 타당하다고 인정하므로 이에 서명날인합니다.					
	심사자 : 감정평가사 임의순	임의순				

# (구분건물)감정평가명세표

일련 번호	소재지	지 번	지 목 및 용 도	용도지역 및 구 조	면 적 (㎡)		감정평가액	비 고	
					공 부	사 정			
1  가	인천광역시 서구 오류동	1610-1 인천표면 처리센터 공장동	공장 (지식 산업센터). 지식 산업센터 지원시설 (제1종, 2종근린 생활시설)	철근콘크리트구조 평슬라브지붕 8층					
	[도로명주소] 인천광역시 서구 가람로 14			지1층 1층 2층 3층~5층 각각 6층~8층 각각	17,112.15 13,269.96 12,225.65 13,143.74 13,340.72				
	인천광역시 서구 오류동	1610-1	공장용지	일반공업지역	23,146.9				
				(내) 철근콘크리트구조 제6층 제629호	253.22	253.22	828,000,000	비준가액 공용부분포함	
				1 소유권대지권	82.23 23,146.9x----- 23,146.9	82.23 23,146.9			
	1	인천광역시 서구 오류동	1610-1 인천표면 처리센터 기숙사동	지식 산업센터 지원시설 (기숙사 제1종 제2종 근린 생활시설)	철근콘크리트구조 평슬라브지붕 8층				
		[도로명주소] 인천광역시 서구 가람로 14			지1층 1층 2층 3층~8층 각각	195.7 741.21 904.88 870.11			
1	인천광역시 서구 오류동	1610-1	공장용지	일반공업지역	23,146.9				

**토지·건물 배분내역**  
 토 지 : 248,400,000  
 건 물 : 579,600,000

# (구분건물)감정평가명세표

일련 번호	소재지	지 번	지 목 및 용 도	용도지역 및 구 조	면 적 (㎡)		감정평가액	비 고
					공 부	사 정		
나				(내) 철근콘크리트구조 제5층 제531호	32.9	32.9	102,000,000	비준가액 공용부분포함
				1 소유권대지권	23,146.9x 10.68 23,146.9	10.68		
다				(내) 철근콘크리트구조 제5층 제532호	31.03	31.03	96,000,000	비준가액 공용부분포함
				1 소유권대지권	23,146.9x 10.08 23,146.9	10.08		
<b>합 계</b>				이 하	여	백	<b>₩1,026,000,000.-</b>	

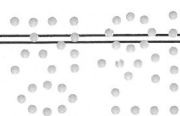

# 감정평가액의 산출근거 및 그 결정에 관한 의견

## I. 감정평가 목적

본 감정평가는 인천광역시 서구 오류동 소재 “인천검단일반산업단지” 내에 위치한 부동산(인천표면처리센터공장동 제6층 제629호외 2개호수(기숙사동 제531호, 제532호)에 대한 인천지방법원 경매18계의 경매목적에 위한 감정평가입니다.

## II. 기준가치 및 감정평가 조건

### 1. 기준가치

본건은 『감정평가 및 감정평가사에 관한 법률』, 『감정평가에 관한 규칙』 제5조 제1항에 따라 대상물건이 통상적인 시장에서 충분한 기간동안 거래를 위하여 공개된 후 그 대상물건의 내용에 정통한 당사자 사이에 신중하고 자발적인 거래가 있을 경우 성립될 가능성이 가장 높다고 인정되는 대상물건의 가액인 “시장가치”를 기준으로 하였습니다.

### 2. 감정평가조건

의뢰인이 제시한 별도의 감정평가조건은 없습니다.

### 3. 기 타

대상 물건의 위치는 집합건축물대장상 건축물 현황도면 등에 의하여 확인하였습니다.



# 감정평가액의 산출근거 및 그 결정에 관한 의견

## III. 감정평가방법

본건 감정평가는 『감정평가에 관한 규칙』 제16조(토지와 건물의 일괄감정평가)에 의거 『집합 건물의 소유 및 관리에 관한 법률』에 따른 구분소유권의 대상이 되는 건물부분과 그 대지사용권을 일괄하여 감정평가하였습니다. 또한 『감정평가에 관한 규칙』 제7조2항에 따라 토지와 건물을 일괄하여 감정평가하는 경우로 거래사례비교법을 적용하였습니다.

대상물건의 감정평가액을 결정하기 위하여 상기의 거래사례비교법에 의한 시산가액을 『감정평가에 관한 규칙』 제11조 각 호의 감정평가방식 중 다른 감정평가방식에 속하는 하나 이상의 감정평가방법으로 산출한 시산가액과 비교하여 합리성을 검토하여야 합니다.

다만, 본건은 구분건물(공장(지식산업센터))로서 구분소유권의 대상이 되는 건물부분과 그 대지사용권이 일괄하여 거래되는 시장관행을 가지고 있어, 비용성의 원리에 기초하여 표준지공시지가를 기준으로 대상토지의 위치, 형상, 가로조건, 주위환경 등 토지의 객관적 가치에 영향을 미치는 제요인을 비교하여 토지가액을 산정하고 건물은 대상물건의 재조달원가에 감가수정을 하여 가액을 산정한 후 합산하는 원가방식을 적용하는 것은 곤란합니다.

또한, 수익성 부동산의 시산가액 산정을 위해 대상 부동산으로부터 장래 예상되는 기대순수익을 적정한 율로 환원 또는 할인하는 수익환원법으로 가치를 추정하는 수익방식 역시 본건 구분 건물의 특성상 적용하는 것이 곤란하여 타 방식으로 산출한 시산가액과 비교하여 합리성을 검토하는 과정은 불필요합니다.

## IV. 기준시점 결정 및 그 이유

본건의 기준시점은 『감정평가에 관한 규칙』 제9조 제2항에 따라 가격조사를 완료한 날짜인 2023년 11월 08일 입니다.



# 감정평가액의 산출근거 및 그 결정에 관한 의견

## V. 실지조사의 실시기간 및 내용

『감정평가에 관한 규칙』 제10조에 따른 실지조사 실시기간은 2023년 11월 07일 ~ 2023년 11월 08일이며, 실지조사 결과 공부상 내용과 대체로 부합합니다.

## VI. 그 밖의 사항

- 본건은 『집합건물의 소유 및 관리에 관한 법률』 제20조의 규정에 따라 구분건물과 대지사용권이 일체성을 가지며 일반적으로 이에 따라 분양 및 거래가 되므로 토지 건물의 구분평가가 곤란하나, 귀 요청(평가목적)에 따라 대상 부동산의 평가가격을 토지가격과 건물가격으로 배분하여 평가명세표에 기재하였으니, 업무에 참고하시기 바랍니다.  
(인천광역시, 오피스빌딩, 토지·건물 배분비율 = 3 : 7)
- 본건 일련번호 가), 나), 다)는 현장조사시 이해관계인의 부재 및 협조 등이 곤란하여 집합건축물대장상 건축물현황도, 외관 및 탐문조사 등을 기준으로 확인하였으니, 추후 경매 진행시 참고바랍니다.



# 감정평가액의 산출근거 및 그 결정에 관한 의견

## VII. 감정평가액 산출근거

### 1. 감정평가방법의 적용

거래사례비교법은 대상물건과 가치형성요인이 같거나 비슷한 물건의 거래사례와 비교하여 대상물건의 현황에 맞게 사정보정, 시점수정, 가치형성요인 비교 등의 과정을 거쳐 대상물건의 가액을 산정하는 감정평가방법으로 산식은 아래와 같습니다.

$$\text{거래사례비교법에 의한 시산가액} = \text{사례가액} \times \text{사정보정} \times \text{시점수정} \times \text{지역요인} \times \text{개별요인}$$

### 2. 대상물건의 개요

소재지		인천광역시 서구 오류동 1610-1번지					
건물명		인천표면처리센터 공장동, 기숙사동			규모	지하1층 / 지상8층	
건물의구조		철근콘크리트구조 평슬라브지붕			용도지역	일반공업지역	
일련번호		면적(㎡)			대지지분 (㎡)	용도	사용승인일
		전유	공용	합계			
가	공장동 제6층 제629호	253.22	206.32	459.54	82.23	공장 (지식산업센터)	2017.03.10
나	기숙사동 제5층 제531호	32.9	26.13	59.03	10.68	지식산업센터 지원시설(기숙사)	2017.03.10
대	기숙사동 제5층 제532호	31.03	24.64	55.67	10.08	지식산업센터 지원시설(기숙사)	2017.03.10

※ 공용면적은 집합건축물대장 전유부의 공용부분 중 주부분만을 합산하였음.



# 감정평가액의 산출근거 및 그 결정에 관한 의견

## 3. 거래사례의 선정

### 1) 인근 유사부동산의 거래사례

출처 : 한국부동산원 감정평가정보체계(KAIS), 등기사항전부증명서 등

기 호	소재지	건물명	층/호수	전유 면적 (㎡)	대지 지분 (㎡)	거래시점	거래가액(원)
						사용승인일	전유면적당단가 (원/㎡)
①	오류동 1610-1	인천표면 처리센터 공장동	7/ 71*	338.97	110.08	2023.02.17	1,081,954,800
						2017.03.10	3,191,890
②	오류동 1610-1	인천표면 처리센터 공장동	7/ 70*	250.49	81.35	2022.10.31	769,100,400
						2017.03.10	3,070,384
③	오류동 1610-1	인천표면 처리센터 공장동	6/ 60*	250.49	81.35	2022.09.27	785,394,900
						2017.03.10	3,135,434
④	오류동 1610-1	인천표면 처리센터 공장동	8/ 80*	338.97	110.08	2022.07.26	1,081,954,800
						2017.03.10	3,191,890
⑤	오류동 1610-1	인천표면 처리센터 기숙사동	6/ 64*	32.93	10.69	2023.09.12	101,894,940
						2017.03.10	3,094,289
⑥	오류동 1610-1	인천표면 처리센터 기숙사동	6/ 64*	32.93	10.69	2022.07.19	101,894,940
						2017.03.10	3,094,289

※ 거래사례 ①, ②는 감정평가정보체계(KAIS)에 등재된 거래사례임.

※ 거래사례 ①~④는 공장(지식산업센터), ⑤, ⑥은 지원시설(기숙사) 거래사례임.



# 감정평가액의 산출근거 및 그 결정에 관한 의견

## 2) 비교사례의 선정

감정평가대상 부동산과 인근에 위치하며 유사 면적의 거래사례로서 위치별, 층별 효용도 등에서 유사하며 비교가능성이 높은 거래사례 기호 ④, ⑤를 비교사례로 선정하였습니다.

## 4. 사정보정

사정보정이란 가액의 산정에 있어서 수집된 거래사례에 거래관계자의 특수한 사정 또는 개별적인 동기가 개입되어 있는 경우, 그러한 사정이 없는 상태의 가격수준으로 사례가액을 정상화하는 작업으로서, 상기 비교 거래사례의 경우 사정보정요인이 없는 것으로 판단됩니다.(1.00)

## 5. 시점수정

### 1) 개요

대상물건은 구분건물(일련번호 가): 공장(지식산업센터), 일련번호 나), 다): 기숙사)로서, 한국부동산원이 조사·발표하는 전국 유형별 자본수익률 중 대상물건과 물적 특성 및 지리적으로 비교가능성이 높다고 판단되는 “인천광역시, 오피스빌딩(일련번호 가)) 및 집합상가(일련번호 나), 다)) 자본수익률”을, 기준으로 시점수정치를 산정하였습니다.



# 감정평가액의 산출근거 및 그 결정에 관한 의견

2) 자본수익률(거래사례 ④: 인천광역시, 오피스빌딩, 거래사례 ⑤: 인천광역시 집합상가)

사례 기호	구분	자본수익률 변동률	산출내역
거래 사례 ④	2022년 3Q	0.58	$(1+0.0058*67/92)*(1-0.0024)*(1-0.0034)*(1-0.0021)*(1-0.0007)*(1-0.0007*39/92) \approx 0.99532$
	2022년 4Q	-0.24	
	2023년 1Q	-0.34	
	2023년 2Q	-0.21	
	2023년 3Q	-0.07	

사례 기호	구분	자본수익률 변동률	산출내역
거래 사례 ⑤	2023년 3Q	0.05	$(1+0.0005*19/92)*(1+0.0005*39/92) \approx 1.00032$

[출처 : 한국부동산원 상업용부동산 임대동향조사]

3) 시점수정치 결정

■ 거래사례 ④ (2022.07.26 ~ 2023.11.08)

$$(1+0.0058*67/92)*(1-0.0024)*(1-0.0034)*(1-0.0021)*(1-0.0007)*(1-0.0007*39/92) \approx 0.99532$$

■ 거래사례 ⑤ (2023.09.12 ~ 2023.11.08)

$$(1+0.0005*19/92)*(1+0.0005*39/92) \approx 1.00032$$



# 감정평가액의 산출근거 및 그 결정에 관한 의견

## 6. 가치형성요인 비교

-개별요인 비교항목(공업용): 일련번호 가)

조 건	항 목
단지 외부요인	외부진출의 용이성 차량이용의 편리성(가로폭, 구조 등) 동력자원 및 노동력확보의 용이성 대중교통의 편의성 도심지 및 상업, 업무시설과의 접근성 공급 및 처리시설의 상태 등
단지 내부요인	건물의 관리상태 및 각종 설비의 유무 입주업체의 용도 및 지원시설의 규모 단지내 화물용 및 승객용 승강기의 편의성 단지내 주차의 편리성 유무 건물의 구조 및 마감상태 경과연수에 따른 노후도 등
개별적요인	층별 효용 위치별효용(동별 및 라인별) 전유부분의 면적 및 대지권의 크기 내부 평면방식 전유면적의 비율 향별 효용 등
기타 요인	기타 가치에 영향을 미치는 요인

-개별요인비교치

일련 번호	비교사례	외부요인	내부요인	개별적요인	기타요인	계
가)	④	1.00	1.00	1.03	1.00	1.030
본건은 거래사례와 비교하여 개별적요인(층별효용 등)에서 우세함.						



# 감정평가액의 산출근거 및 그 결정에 관한 의견

-개별요인 비교항목(주거용): 일련번호 나, 다)

조 건	항 목
단지 외부요인	대중교통의 편의성
	교육시설 등의 배치
	도심지 및 상업, 업무시설과의 접근성
	차량이용의 편의성
	공공시설 및 편익시설과의 배치
	자연환경(조망, 풍치, 경관 등) 등
단지 내부요인	시공업체의 브랜드
	단지내 총세대수 및 최고층수
	건물의 구조 및 마감상태
	경과연수에 따른 노후도
	단지내 면적구성(대형, 중형, 소형)
	단지내 통로구조(복도식/계단식) 등
개별적요인	층별 효용
	향별 효용
	위치별 효용(동별 및 라인 별)
	내부 평면방식(베이)
	간선도로 및 철도 등에 의한 소음 등
기타 요인	기타 가치에 영향을 미치는 요인

-개별요인비교치

일련 번호	비교사례	외부요인	내부요인	개별적요인	기타요인	계
나)	⑤	1.00	1.00	1.00	1.00	1.000
	본건은 거래사례와 비교하여 개별적요인 대등함.					
다)	⑤	1.00	1.00	1.00	1.00	1.000
	본건은 거래사례와 비교하여 개별적요인 대등함.					



# 감정평가액의 산출근거 및 그 결정에 관한 의견

## 7. 비준가격

일련 번호	거래사례단가 (원/㎡)	사정 보정	시점수정	가치형성 요인비교	산정단가 (원/㎡)	산정단가결정 (원/㎡)
가)	④ 3,191,890	1.00	0.99532	1.030	3,272,261	3,270,000
나)	⑤ 3,094,289	1.00	1.00032	1.000	3,095,279	3,100,000
다)	⑤ 3,094,289	1.00	1.00032	1.000	3,095,279	3,100,000

## 8. 거래사례비교법에 의한 시산가액

일련 번호	층/호	전유면적 (㎡)	산정단가 (원/㎡)	산출금액 (원)	시산가액 (원)
가)	6/629	253.22	3,270,000	828,029,400	828,000,000
나)	5/531	32.9	3,100,000	101,990,000	102,000,000
다)	5/532	31.03	3,100,000	96,193,000	96,000,000

## VIII. 참고가격 자료

### (1) 인근지역 유사 부동산의 가격 수준

일련번호 가) 유사 집합건물(지식산업센터(공장)의 가격 수준은 면적별, 층별, 위치별, 접근성, 상권의 입지 등에 따라 가격 차이가 있으나, 전유면적 당 약 @3,000,000원/㎡ ~ @3,500,000원/㎡ 내외 수준입니다.

일련번호 나, 다) 유사 구분건물(지원시설(기숙사)의 가격 수준은 면적별, 층별, 향별, 조망권, 위치별, 프라이버시, 개방감 등에 따라 가격 차이가 있으나, 전유면적당 약 @3,000,000원/㎡ 내외 수준입니다.



# 감정평가액의 산출근거 및 그 결정에 관한 의견

## (2) 인근지역의 감정평가선례

출처 : 한국감정평가사협회 KAPA HUB 등

기 호	소재지	건물명	층/호수	전유 면적 (㎡)	감정 평가 목적	기준시점	감정평가액(원)
						사용승인일	전유면적당단가 (원/㎡)
㉠	오류동 1610-1	인천표면 처리센터 공장동	8/ 80*	250.49	법원 경매	2022.09.13	777,000,000
						2017.03.10	3,101,920
㉡	오류동 1610-1	인천표면 처리센터 공장동	4/ 40*	324.9	법원 경매	2022.05.29	1,055,000,000
						2017.03.10	3,247,153
㉢	오류동 1610-1	인천표면 처리센터 기숙사동	5/ 53*	31.03	담보	2023.05.10	91,000,000
						2017.03.10	2,932,646
㉣	오류동 1610-1	인천표면 처리센터 기숙사동	8/ 84*	31.03	담보	2023.01.09	88,000,000
						2017.03.10	2,835,965

## IX. 감정평가액 결정의견

### (1) 감정평가액 결정에 관한 의견

거래사례비교법으로 산출한 시산가액을 다른 감정평가방법에 의한 시산가액과 비교하여 합리성을 검토하는 것이 원칙이나, 대상 부동산의 특성상 다른 감정평가방법의 적용이 곤란하거나 불필요하다고 판단되며, 인근의 감정평가선례 및 유사 규모의 거래가격수준 등을 종합 참작할 때, 거래사례비교법으로 산출한 시산가액의 적정성이 인정된다고 판단되는 바, 대상 부동산의 감정평가액을 거래사례비교법에 의한 시산가액으로 결정하였습니다.



# 감정평가액의 산출근거 및 그 결정에 관한 의견

## (2) 감정평가액

일련 번호	층/호	전유면적 (㎡)	산정단가 (원/㎡)	시산가액 (원)	감정평가액 (원)
가)	6/629	253.22	3,270,000	828,000,000	828,000,000
나)	5/531	32.9	3,100,000	102,000,000	102,000,000
다)	5/531	31.03	3,100,000	96,000,000	96,000,000
합계		317.15	-	1,026,000,000	1,026,000,000



# 구분건물 감정평가요항표

- (1) 위치 및 주위환경      (2) 교통상황      (3) 건물의 구조      (4) 이용상태  
(5) 설비내역      (6) 토지의 형상 및 이용상태      (7) 인접 도로상태 등  
(8) 토지이용계획 및 제한상태 (9) 공부와의 차이 (10) 기타참고사항(임대관계 및 기타)

## (1) 위치 및 주위환경

본건은 인천광역시 서구 오류동 소재 "인천검단일반산업단지" 내에 위치하며, 부근은 중·소규모의 공장이 주를 이루는 산업단지로서, 제반 주위환경은 보통시됨.

## (2) 교통상황

본건 건물까지 제반 차량의 진·출입이 가능하며, 인근으로 각종 노선버스정류장이 소재하는 등 제반 교통의 여건은 보통시됨.

## (3) 건물의 구조

철근콘크리트구조 평슬라브지붕 지상8층 내 제6층 제629호 외 2개호수로서

(사용승인일: 2017.03.10)

외벽 : 모르타르위 페인팅 등 마감,

내벽 : 페인팅 등 마감,

창호 : 샷시 창호 마감 등임.

## (4) 이용상황

일련번호 가) : 공장(지식산업센터)임.

일련번호 나), 다) : 지원시설(기숙사)임.

※ 본건은 현장조사시 폐문 및 이해관계인 등의 부재 등으로 인하여, 집합건축물대장상 건축물현황도, 외관 및 탐문조사 등을 기준으로 하였는바, 경매진행시 참고바람.



# 구분건물 감정평가요항표

- (1) 위치 및 주위환경      (2) 교통상황      (3) 건물의 구조      (4) 이용상태  
(5) 설비내역      (6) 토지의 형상 및 이용상태      (7) 인접 도로상태 등  
(8) 토지이용계획 및 제한상태 (9) 공부와의 차이 (10) 기타참고사항(임대관계 및 기타)

## (5) 부대설비 내역

위생설비 및 급배수설비, 화재탐지 및 소화설비, 화물용승강기설비, 주차장설비 등이 되어있음.

## (6) 토지의 형상 및 이용상황

본건은 인접 필지 및 도로와 등고평탄한 가장형의 토지로서 공장(지식산업센터) 및 지원시설(제1종, 2종근린생활시설) 건부지로 이용중임.

## (7) 인접 도로상태 등

본건은 북동측으로 노폭 약25m 내외의 아스팔트 포장도로와 각각 접함.

## (8) 토지이용계획 및 제한상태

일련번호 1) : 일반공업지역, 지구단위계획구역(뷰티풀파크), 대로3류(폭 25m~30m)(접합), 가축사육제한구역(인천광역시 서구조례 제1749호 )<가축분뇨의 관리 및 이용에 관한 법률>, 일반산업단지<산업입지 및 개발에 관한 법률>, 성장관리권역<수도권정비계획법>임.

## (9) 공부와의 차이

해당사항 없음.

## (10) 기타참고사항(임대관계 및 기타)

본건 임대관계는 미상임.



# 위 치 도

	<p>소재지</p>	<p>인천광역시 서구 오류동 1610-1번지 인천표면처리센터 공장동 제6층 제629호 외 2개호수</p>
---	------------	--

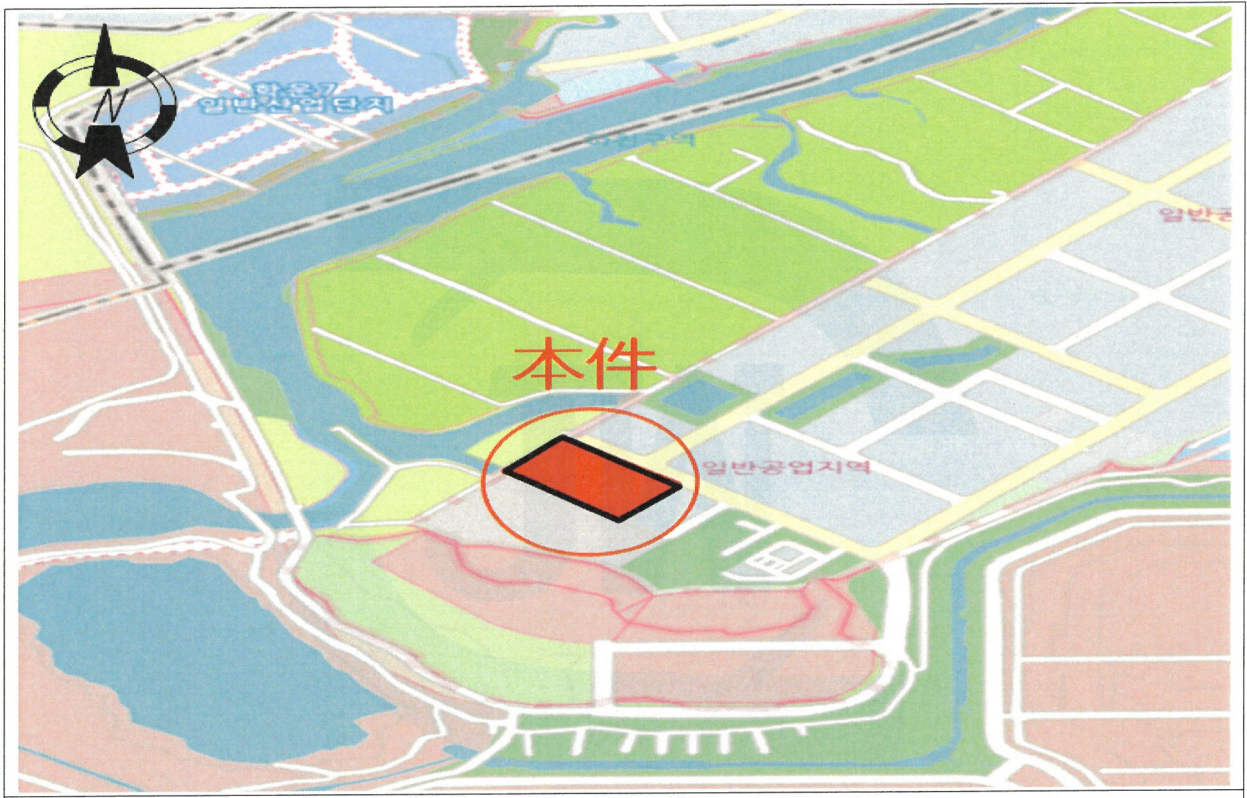

<p>한도 배치도</p>	<p><b>本 件</b> <b>인천표면처리센터 제6층 동</b> <b>제6층 제629호</b></p>	
---------------	--	---

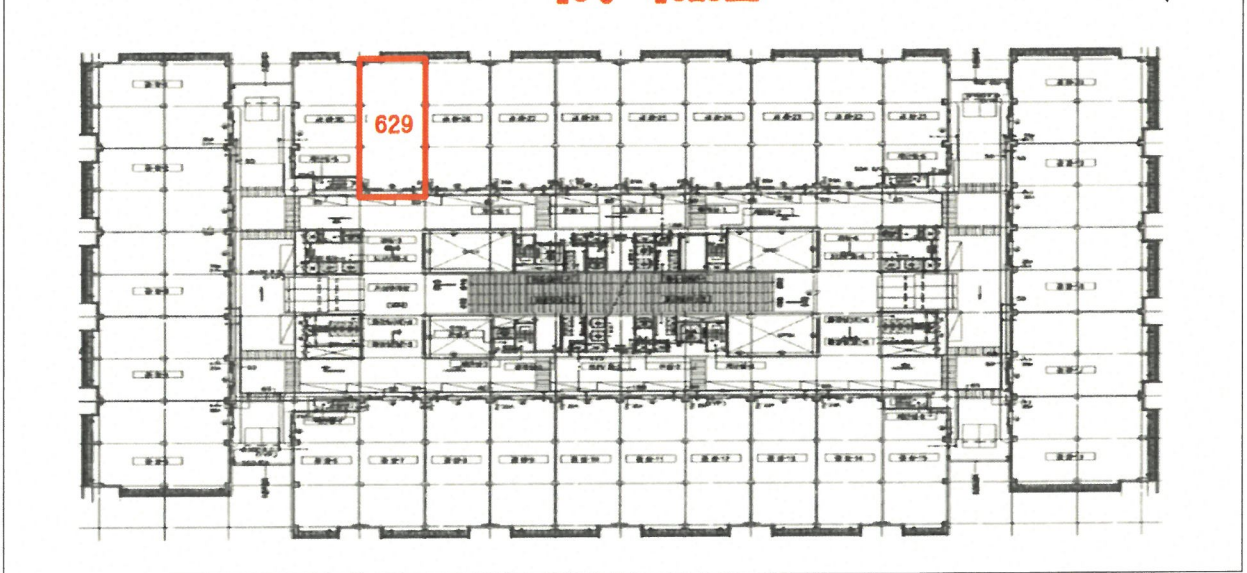

# 위 치 도



소재지

인천광역시 서구 오류동 1610-1번지  
인천표면처리센터 공장동 제6층 제629호 외 2개호수

호별 배치도

本 件  
인천표면처리센터 제기숙사동  
제531층, 제532호

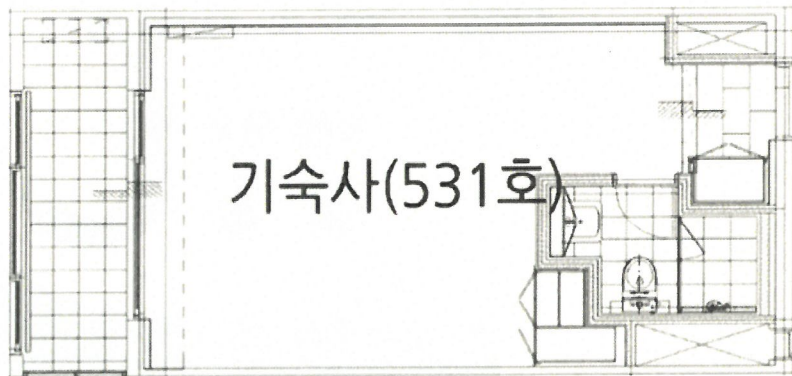
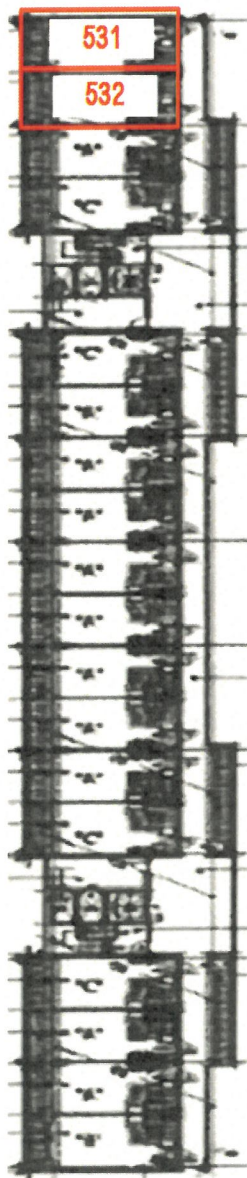

# 사 진 용 지

<주위 전경>



<주위 전경>



<본건 공장동 전경>



<본건 기숙사동 전경>



# 사진용지

<일련번호 가) 전경>



<일련번호 가) 전경>



<일련번호 나) 전경>



<일련번호 다) 전경>

