

감정평가서

APPRAISAL REPORT

건명: 박진희 소유물건(2025타경508714)

의뢰인: 인천지방법원 사법보좌관 김진득

감정평가서번호: RB250423-03-3101

이 감정평가서는 감정평가 의뢰목적 외의 목적에 사용하거나 타인(의뢰인 또는 제출처가 아닌 자)이 사용할 수 없을 뿐 아니라 복사, 개작(改作), 전재(轉載)할 수 없으며 이로 인한 결과에 대하여 감정평가법인등은 책임을 지지 않습니다.

(주)리얼티뱅크감정평가법인 경인지사

(부동산)감정평가표

본인은 감정평가에 관한 법규를 준수하고 감정평가이론에 따라 성실하고 공정하게 이
감정평가서를 작성하였기에 서명날인합니다.

감정평가사 (인)
조민호

(주)리얼티뱅크감정평가법인 경인지사 지사장 박치영 (서명또는인)

감정평가액	팔천일백만원정 (₩81,000,000.-)					
의뢰인	인천지방법원 사법보좌관 김진득	감정평가 목적	경매			
제출처	인천지방법원 경매2계	기준가치	시장가치			
소유자 (대상업체명)	박진희 (2025타경508714)	감정평가 조건	-			
목록표시 근거	귀 제시목록 등	기준시점	조사기간	작성일		
기타 참고사항	-	2025.04.25	2025.04.23 ~ 2025.04.25	2025.04.28		
감 정 평 가 내 용	공부(公簿)(의뢰)		사정		감정평가액	
	종류	면적(㎡) 또는 수량	종류	면적(㎡) 또는 수량	단가	금액
	구분건물	1세대 이	구분건물	1세대 하 여	- 백	81,000,000
	합계					₩81,000,000
심사 확인	본인은 이 감정평가서에 제시된 자료를 기준으로 성실하고 공정하게 심사한 결과 이 감정평가 내용이 타당하다고 인정하므로 이에 서명날인합니다. 심사자 : 감정평가사 (인)					

감정평가액의 산출근거 및 결정 의견

I. 감정평가 개요

1. 감정평가 목적

본건은 인천광역시 미추홀구 도화동 소재 '쑥골어린이공원' 남서측 인근에 위치하는 부동산[원흥빌라(통칭) 제5동 제1층 제101호(전유면적: 36.54㎡)]에 대하여, 인천지방법원이 의뢰한 경매 목적의 감정평가임.

2. 감정평가 근거

본건은 『감정평가 및 감정평가사에 관한 법률』, 『감정평가에 관한 규칙』, 『감정평가 실무기준』 등 감정평가관련 제 규정 및 감정평가 일반이론에 의거하여 감정평가하였음.

3. 기준시점

본건의 기준시점은 『감정평가에 관한 규칙』 제9조 제2항에 근거하여 가격조사 완료일인 2025년 04월 25일로 함.

4. 실지조사 실시기간 및 내용

본건의 실지조사 실시기간은 2025년 04월 23일에서 2025년 04월 25일이며, 귀 제시목록 및 관련 공부(등기사항전부증명서, 집합건축물대장) 등에 의거 실지조사를 실시하였음.

5. 기준가치

본건은 대상물건이 통상적인 시장에서 충분한 기간 거래를 위하여 공개된 후 그 대상물건의 내용에 정통한 당사자 사이에 신중하고 자발적인 거래가 있을 경우 성립될 가능성이 가장 높다고 인정되는 대상물건의 가액인 시장가치를 기준으로 감정평가하였음.

감정평가액의 산출근거 및 결정 의견

6. 감정평가 조건

해당사항 없음.

7. 그 밖의 사항

- 「집합건물의 소유 및 관리에 관한 법률」 제20조 규정에 의거, 구분건물과 그 대지권 사용권이 일체성을 가지며, 통상 이에 따라 분양 및 거래가 되므로 토지·건물의 구분 평가는 곤란하나, 귀 원의 제시사항에 의거 토지와 건물에 귀속되는 각각의 배분 가격을 함께 병기하였으니 귀 원 업무에 참고바람.
- 본건을 감정평가하기 위하여 현장조사에 임하였으나 거주인의 부재로 내부구조를 확인하지 못하여 외부관찰 및 인근 탐문, 집합건축물대장의 건축물현황도 등에 의거하여 도시하고 표준적인 사항을 기준으로 평가하였는바, 실제와 다소 상이할 수 있으니 귀 원 경매진행시 참고바람.
- 본건은 건축물 사용승인일이 1990년 12월 12일로 공공기관에서 건축물현황도가 발급이 되지 않아 현관문의 호수 표시, 외부관찰 및 탐문조사 등에 의거 도시하였는바, 경매 진행시 참고바람.

감정평가액의 산출근거 및 결정 의견

II. 대상물건의 개황

소재지	인천광역시 미추홀구 도화동 83-27 [도로명주소: 인천광역시 미추홀구 장고개로50번길 34 (도화동)]		
건물명, 층, 호수	원흥빌라(통칭) 제5동 제1층 제101호		
용도	다세대	사용승인일	1990.12.12
면적(m ²)	전유면적	공용면적(주)	대지권면적
	36.54	5.04	26.61

※ 등기사항전부증명서, 집합건축물대장

III. 감정평가액의 산출근거

1. 감정평가방법의 적용

가. 감정평가방법의 개요

감정평가방법은 대상물건의 성격·감정평가목적 또는 조건에 따라 비용성의 원리에 기초한 원가방식, 시장성의 원리에 기초한 비교방식 및 수익성의 원리에 기초한 수익방식이 있음.

감정평가방법	감정평가방법의 내용
거래사례 비교법	시장성의 원리에 기초한 감정평가방법으로, 대상물건과 가치형성요인이 같거나 비슷한 물건의 거래사례와 비교하여 대상물건의 현황에 맞게 사정보정, 시점수정, 가치형성요인 비교 등의 과정을 거쳐 대상물건의 가액을 산정하는 감정평가방법임.
원가법	비용성의 원리에 기초한 감정평가방법으로, 대상물건의 제조달원가에 감가수정을 하여 대상물건의 가액을 산정하는 감정평가방법임. 이 때 감가수정은 대상물건에 대한 제조달원가를 감액하여야 할 요인이 있는 경우에 물리적 감가, 기능적 감가 또는 경제적 감가 등을 고려하여 그에 해당하는 금액을 제조달원가에서 공제하여 기준시점에 있어서의 대상물건의 가액을 적정화하는 작업임.
수익환원법	수익성의 원리에 기초한 감정평가방법으로, 대상물건이 장래 산출할 것으로 기대되는 순수익이나 미래의 현금흐름을 환원하거나 할인하여 대상물건의 가액을 산정하는 감정평가방법임.

감정평가액의 산출근거 및 결정 의견

나. 감정평가방법의 적용

본건 구분건물은 『감정평가에 관한 규칙』 제16조에 따라 주위환경, 입지조건, 건물의 구조, 설비 및 층별·위치별 효용성 등 제반 가치형성요인과 인근 유사 물건의 가격수준 등을 종합적으로 참작하여 건물과 토지의 소유권인 대지권을 일괄하여 거래사례비교법으로 평가 하였으며, 『감정평가에 관한 규칙』 제12조 제2항은 주된 평가방법 외에 다른 평가방법을 적용하여 주된 평가방법으로 산출한 시산가액의 합리성을 검토하도록 규정하고 있으나, 시장성 있는 구분건물인 대상 물건의 성격, 가격형성과정상 원가방식 및 수익방식의 적용이 곤란하여 다른 평가방법에 의한 합리성 검토는 생략하였음.

2. 거래사례비교법

가. 개요

거래사례비교법이란 시장성에 근거하여 대상물건과 동일성 또는 유사성이 있는 물건의 거래사례와 비교하여 대상물건의 현황에 맞게 사정보정, 가치형성요인의 비교 및 시점수정 등을 가하여 대상물건에 대한 기준시점의 경제적 가치를 산정하는 방법을 말하며 이 방법에 의하여 산정된 가액을 비준가액이라함.

$$\text{비준가액} = \text{사례가격} \times \text{사정보정} \times \text{시점수정} \times \text{지역요인비교} \times \text{개별요인비교} \times \text{면적비교}$$

나. 비교사례의 선정

1) 가격조사 자료

1.1) 인근 유사 물건의 가격수준

유형	가격수준(원/㎡)	비고
다세대	층, 구조 등에 따라 전유면적당 약 2,000,000 ~ 2,500,000 내외	실거래가격 및 현장조사 등

감정평가액의 산출근거 및 결정 의견

1.2) 경매낙찰가율

지역	유형	매각률(%)	매각가율(%)	비고
인천광역시 미추홀구	다세대	31.89	61.51	최근1년 기준
	다세대(생활주택)	27.27	58.37	

※자료출처 : 지지옥션

1.3) 인근 유사물건 감정평가 및 거래사례

기호	소재지	동, 층, 호	면적(㎡)	거래(평가)시점	거래(평가)금액 (원)	전유면적당 단가(원/㎡)	비고
①	도화동 000	비동 3층 000호	79.82	2023.03.06.	172,000,000	2,154,848	담보평가
②	도화동 000	1동 3층 000호	36.54	2022.06.17.	87,000,000	2,380,952	경매평가
③	도화동 000	3동 2층 000호	36.54	2023.05.12.	84,000,000	2,298,851	경매평가
A	도화동 000	1동 2층 000호	36.54	2024.10.12.	82,000,000	2,244,116	거래사례
B	도화동 000	5동 1층 000호	36.54	2021.07.14.	75,500,000	2,066,229	거래사례
C	도화동 000	1층 000호	25.08	2024.06.26.	56,000,000	2,232,855	거래사례
D	도화동 000	3동 3층 000호	38.23	2024.06.28.	87,000,000	2,275,700	거래사례

※ 자료출처 : 등기사항전부증명서, 감정평가정보(한국감정평가사협회), 감정평가정보체계(한국부동산원)

2) 비교사례의 선정

대상물건과 지리적 접근성 및 물적 유사성이 높고, 이용상황 및 주위환경 등에서 비교가능성이 높은 거래사례 (A)를 비교사례로 선정하였음.

감정평가액의 산출근거 및 결정 의견

다. 사정보정

비교사례는 인근지역의 정상적인 가격수준에 부합하는 것으로 판단되어 별도의 사정보정은 필요하지 않음.(1.000)

라. 시점수정

한국부동산원이 발표하는 주요지역별, 유형별 매매가격지수 중 본건과 물적 특성 및 지리적 비교가능성이 있다고 판단되는 '월별 인천광역시 연립다세대 매매가격지수'를 활용하여 산정함.

비교사례 매매 당시 가격지수	2024.09	96.4
본건 기준시점 적용 가격지수	2025.03	95.4
시점수정치	-1.037% (0.98963)	95.4 / 96.4 -1

※ 거래시점 : 2024.10.12, 2024년 09월 지수를 적용함.
 기준시점 : 2025.04.25, 2025년 03월 지수를 적용함.

마. 지역요인 비교

본건과 비교사례는 동일지역에 위치하므로 지역요인은 동일함.(1.000)

감정평가액의 산출근거 및 결정 의견

바. 개별요인 비교

1) 개별요인 비교항목

요인구분	세부항목(주거용)
단지(건물) 외부요인	대중교통의 편의성, 교육시설 등의 배치, 도심지 및 상업, 업무시설과의 접근성, 차량이용의 편리성, 공공시설 및 편익시설과의 배치, 자연환경(조망, 풍치, 경관) 등
단지(건물) 내부요인	시공업체의 브랜드, 단지 내 총 세대수 및 최고층수, 건물의 구조 및 마감상태, 경과연수에 따른 노후도, 단지 내 면적구성(대형, 중형, 소형), 단지 내 통로구조(복도식/계단식) 등
호별 요인	층별 효용, 향별 효용, 위치별 효용(동별 및 라인별), 전유부분의 면적 및 대지사용권의 크기, 내부 평면방식(베이), 간석도로 및 철도 등에 의한 소음 등
기타 요인	기타 가치에 영향을 미치는 요인

2) 개별요인 비교

기호	단지(건물) 외부 요인	단지(건물) 내부 요인	호별요인	기타요인	비교치
가	1.00	1.00	1.00	1.00	1.000
본건은 사례와 대등함.					

감정평가액의 산출근거 및 결정 의견

사. 적용단가의 결정

기호	사례단가 (원/㎡)	사정보정	시점수정	지역요인	개별요인	적용단가 (원/㎡)
가	2,244,116	1.000	0.98963	1.000	1.000	2,220,845

아. 거래사례비교법에 의한 비준가액

기호	면적 (㎡)	적용단가 (원/㎡)	산정금액 (원)	비준가액 (원)
가	36.54	2,220,845	81,149,676	81,000,000

감정평가액의 산출근거 및 결정 의견

3. 토지·건물 배분 가액

배분비율표는 배분비율 산정방법 중 토지건물 배분법을 적용한 것으로, 집합건물의 토지·건물 배분 비율은 이 비율표를 참조하되, 집합건물의 평가는 건물의 위치, 주변환경 등에 따라 크게 달라지므로, 당해 토지 및 건물의 지역요인, 개별요인, 기타 가격형성상의 제약요인을 고려하여 적용하였음.

가. 공동주택 토지·건물 배분비율표(연립/다세대주택)

구분	5년 이하		6~10년		11~15년		16~20년		21~25년		26~30년		30년 초과	
	토지	건물	토지	건물	토지	건물	토지	건물	토지	건물	토지	건물	토지	건물
전국	3	7	4	6	4	6	5	5	5	5	5	5	6	4
서울	7	3	7	3	7	3	7	3	7	3	8	2	9	1
도심권	7	3	7	3	7	3	7	3	8	2	9	1	9	1
동북권	6	4	7	3	7	3	7	3	7	3	8	2	9	1
동남권	7	3	8	2	8	2	8	2	8	2	9	1	9	1
서남권	7	3	7	3	7	3	7	3	7	3	8	2	9	1
서북권	7	3	7	3	7	3	7	3	7	3	8	2	9	1
수도권	4	6	4	6	5	5	5	5	6	4	7	3	8	2
인천	4	6	5	5	5	5	5	5	6	4	7	3	8	2
5대 광역시	4	6	4	6	5	5	5	5	5	5	6	4	7	3
기타 도지역	3	7	3	7	3	7	4	6	4	6	5	5	6	4

※ 자료출처 : 공동주택의 구분평가지 토지·건물 배분비율에 관한 연구(한국부동산 연구원, 2021)

감정평가액의 산출근거 및 결정 의견

나. 평가대상 부동산의 토지·건물 배분비율

기호	감정평가액	토지·건물 배분비율		비고
		토지(8)	건물(2)	
가	81,000,000원	64,800,000원	16,200,000원	-

IV. 감정평가액 결정 및 결정의견

1. 감정평가액의 결정

기호	감정평가액(원)
가	81,000,000

2. 감정평가액 결정에 관한 의견

본건 감정평가액은 비교사례분석, 인근 시세분석, 거래동향의 파악 등 일련의 작업을 통하여 산출하였으며, 평가사례 및 인근 가격수준, 대상물건의 시장성 등을 종합적으로 검토하였는바 본건 감정평가목적 등을 고려할 때 적정한 것으로 판단됨.

- 이 하 여 백 -

구분건물 감정평가명세표

일련 번호	소재지	지 번	지 목 또는 용 도	용도지역 또는 구 조	면 적 (㎡)		감정평가액	비 고
					공 부	사 정		
1 가	인천광역시 미추홀구 도화동	83-27 제5동	다세대	조적조 슬래브지붕 3층				
	[도로명주소] 인천광역시 미추홀구 장고개로50번길 34			1층	83.16			
				2층	83.16			
				3층	83.16			
				지층	79.56			
	동 소	83-27	대	제2종 일반주거지역	425.8			
				(내) 조적조 제1층 제101호	36.54	36.54	81,000,000	비준가액 (공용면적 포함)
				1 소유권	26.61			
				----- 대지권	425.8	26.61		
					토지·건물 토 지 : 건 물 :	배분내역 64,800,000 16,200,000		
합 계							₩81,000,000.-	
			이	하	여	백		

구분건물 감정평가요항표

- (1) 위치 및 주위환경 (2) 교통상황 (3) 건물의 구조 (4) 이용상태
- (5) 설비내역 (6) 토지의 형상 및 이용상태 (7) 인접 도로상태 등
- (8) 토지이용계획 및 제한상태 (9) 공부와의 차이 (10) 기타참고사항(임대관계 및 기타)

(1) 위치 및 주위환경

본건은 인천광역시 미추홀구 도화동 소재 '썩골어린이공원' 남서측 인근에 위치하며, 주위는 다세대주택, 아파트 등이 혼재하는 지역임.

(2) 교통상황

본건까지 차량의 진입이 가능하고, 인근에 버스정류장이 소재하여 전반적인 교통상황은 보통임.

(3) 건물의 구조

본건은 공부상 조적조 스라브지붕 지상 3층 건물 중 제1층 제101호로서,
(사용승인일: 1990.12.12)
외벽: 적벽돌쌓기 마감 등,
창호: 샷시 창호 마감 등임.

(4) 이용상태

본건은 '다세대주택'으로 이용중임. (후면"내부구조도"참조)

(5) 설비내역

위생설비, 난방설비, 급배수설비 등이 되어 있음.

구분건물 감정평가요항표

- (1) 위치 및 주위환경 (2) 교통상황 (3) 건물의 구조 (4) 이용상태
- (5) 설비내역 (6) 토지의 형상 및 이용상태 (7) 인접 도로상태 등
- (8) 토지이용계획 및 제한상태 (9) 공부와의 차이 (10) 기타참고사항(임대관계 및 기타)

(6) 토지의 형상 및 이용상태

인접도로 대비 등고평탄한 세장형 토지로서, 다세대주택 건부지로 이용중임.

(7) 인접 도로상태등

본건 북동측으로 노폭 약 4미터 내외의 포장도로와 접함.

(8) 토지이용계획 및 제한상태

제2종일반주거지역(2015-02-09), 가축사육제한구역(인천광역시 미추홀구 가축사육제한에 관한 조례[2018. 7. 1.])<가축분뇨의 관리 및 이용에 관한 법률>, 상대보호구역(2012-08-30)(남부교육지원청 학생건강안전과-7746)<교육환경 보호에 관한 법률>, 상대보호구역(2015-10-01)(남부교육지원청 평생교육건강과-15029(2015.10.01))<교육환경 보호에 관한 법률>, 과밀억제권역<수도권정비계획법>임.

(9) 공부와의 차이

해당 사항 없음.

(10) 기타참고사항(임대관계 및 기타)

임대관계는 미상임.

위치도



소재지	인천광역시 미추홀구 도화동 83-27 원흥빌라(통칭) 제5동 제1층 제101호
-----	---



내부구조도



소재지

인천광역시 미추홀구 도화동 83-27 원흥빌라(통칭) 제5동 제1층 제101호

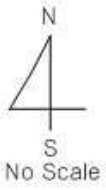

[호별배치도]

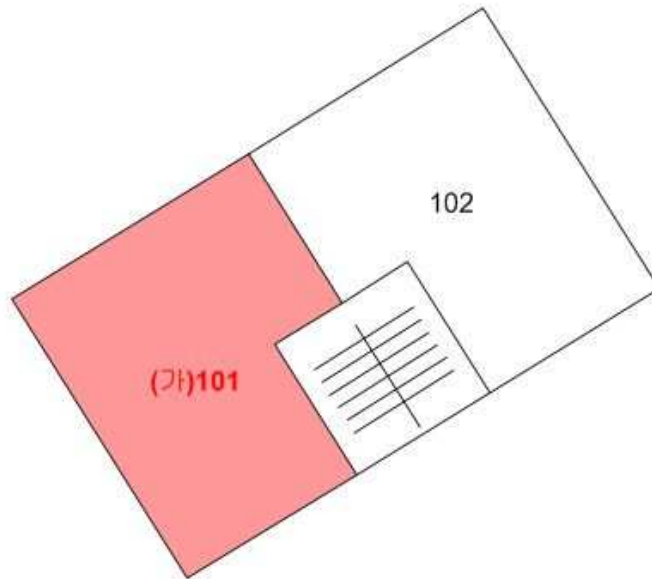

(임대관계는 미상이며, 내부구조는 이해관계인의 부재로 확인하지 못하여 외부관찰 및 인근 탐문조사 등에 의거 도시하였는바, 귀 원 경매 진행시 참고바람.)





5 1 101

