

감정평가서

Appraisal Report

건명 : 맹은소 소유물건(2024타경525579)

의뢰인 : 신한카드 주식회사(대표이사 문동권)

감정서번호 : JWB-240502-6001



이 감정평가서는 감정평가 의뢰목적 외의 목적에 사용하거나 타인(의뢰인 제출처가 아닌 자)이 사용할 수 없을 뿐 아니라 복사, 개작(改作), 전재(轉載)할 수 없으며 이로 인한 결과에 대하여 감정평가업자는 책임을 지지 않습니다.

(주)감정평가법인정원 경안지사

TEL. 032-715-5231 FAX. 0505-182-3199

JWB 감정평가법인정원
JungWon Appraisal & Consulting Co., Ltd

(구분건물)감정평가표

본인은 감정평가에 관한 법규를 준수하고 감정평가이론에 따라 성실하고 공정하게 이 감정평가서를 작성하였기에 서명날인합니다.

감정평가사
이정원

이정원



(주)감정평가법인정원 경인지사 지사장 윤득신

(서명또는인)

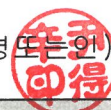

감정평가액	오천구백만원정 (₩59,000,000.-)					
의뢰인	인천지방법원 사법보좌관 이상규		감정평가 목적	법원경매		
제출처	인천지방법원 경매11계		기준가치	시장가치		
소유자 (대상업체명)	맹은소 (2024타경525579)		감정평가 조건	-		
목록표시 근거	귀 제시목록		기준시점	조사기간	작성일	
기타 참고사항	-		2024.05.14	2024.05.14 ~ 2024.05.14	2024.05.16	
감정 평가 내용	공부(公簿)(의뢰)		사정		감정평가액	
	종류	면적(㎡) 또는 수량	종류	면적(㎡) 또는 수량	단가	금액
	구분건물	1세대	구분건물	1세대	-	59,000,000
		이	하	여	백	
	합계					₩59,000,000
심사 확인	본인은 이 감정평가서에 제시된 자료를 기준으로 성실하고 공정하게 심사한 결과 이 감정평가 내용이 타당하다고 인정하므로 이에 서명날인합니다.					
	심사자 : 감정평가사 임의순		임의순			

감정평가액의 산출근거 및 결정 의견 I

I. 감정평가의 목적

본건은 인천광역시 남동구 구월동 소재 '길병원사거리' 북동측 인근에 위치하는 '해피하우스' 제2층 제204호에 대한 인천지방법원 경매11계의 경매 진행을 위한 감정평가 건임.

II. 감정평가의 기준 및 감정평가조건

1. 감정평가의 기준 및 기준가치

본건은 「감정평가 및 감정평가사에 관한 법률」, 「감정평가에 관한 규칙」, 「감정평가 실무기준」 등 제반 관련 법규에서 규정하는 평가방법 및 감정평가 일반이론에 의거하여 평가하였으며, 기준가치는 「감정평가에 관한 규칙」 제5조 제1항에 따라 시장가치를 기준으로 감정평가액을 결정하였음.

2. 기준시점

본건 감정평가의 기준시점은 가격조사 완료일인 2024년 5월 14일임.

3. 실지조사 실시기간

본건의 물리적 현황 및 시장분석 등을 위한 실지조사는 2024년 5월 14일에 실시하였음.

4. 감정평가의 조건



감정평가액의 산출근거 및 결정 의견 I

III. 기타 참고사항

1. 물적 동일성 여부 및 공부와의 차이

공부와 현황이 일치하여 물적 동일성이 인정됨.

2. 임대사항의 확인

- ① 미상임.

3. 기타 참고사항

- ① 본건 구분건물은 「집합건물의 소유 및 관리에 관한 법률」 등에 따라 등기사항전부증명서 상 구분 등기되어 있고 구조 및 이용상의 독립성이 있으므로 구분소유권의 목적으로 할 수 있는 구분소유 건물임.
- ② 본건의 위치는 집합건축물대장상 건축물현황도 및 현황 표기 등에 의거 확인하였음.



감정평가액의 산출근거 및 결정 의견 II

I. 감정평가 대상물건의 개요

1. 대상물건이 소재하는 건물의 개요

소재지·건물명	인천광역시 남동구 구월동 1208-7 해피하우스 제2층 제204호	
도로명주소	인천광역시 남동구 용천로11번길 39	
주용도	공동주택 13개호	
주구조	철근콘크리트구조	
사용승인	2012.11.22	
건물규모	층수	지상 6층
	연면적	356.35 m ²
비고	-	

2. 각 호별 상세 개요

일련 번호	동/ 층/호수	용도	건물면적(m ²)			대지권 (m ²)	비고 (전용률 (%))
			전유	공용	분양		
가	-/ 2/204	다세대주택	17.25	4.967	22.217	8.9	77.64
합계 (1개호)			17.25	4.967	22.217	8.9	-

※ 분양면적은 전유면적과 공용면적의 합계면적으로, 시장의 통상적인 분양면적과 상이할 수 있음.(이하 동일)



감정평가액의 산출근거 및 결정 의견 II

II. 감정평가방법의 적용

「감정평가에 관한 규칙」 제16조에 따라 구분소유권의 대상이 되는 건물부분과 그 소유권대지권을 일체로 한 거래사례비교법으로 평가하였으며, 「감정평가에 관한 규칙」 제12조 제2항 단서에 따라 대상물건의 특성 등으로 인해 거래사례비교법 이외의 다른 평가방법을 적용하는 것이 곤란하여 이를 생략하고, 인근 유사부동산의 가격수준, 평가사례 등 참고가격자료를 활용하여 감정평가액의 합리성을 검토하였음.



감정평가액의 산출근거 및 결정 의견 II

III. 감정평가액 산출과정

1. 거래사례비교법

대상물건과 가치형성요인이 같거나 비슷한 물건의 거래사례와 비교하여 대상물건의 현황에 맞게 사정보정, 시점수정, 가치형성요인 비교 등의 과정을 거쳐 대상물건의 가액을 산정함.

$$\text{감정평가액} = \text{거래사례가격} \times \text{사정보정치} \times \text{시점수정치} \times \text{가치형성요인비교치}$$

2. 감정평가시 고려사항

3. 거래사례비교법에 의한 시산가액 산정

(1) 인근 유사 부동산의 거래사례

일련 번호	소재지	동/ 층/호	용도	면적(m ²)		거래가액(원) (원/전유m ²)	거래시점 (사용승인)	비고
				전유	분양			
#1	구월동 1208-7	2/202	도시형생 활주택	13.44	17.311	47,000,000 (@3,500,000)	2021.04.14 (2012.11.22)	-
#2	구월동 1208-7	3/303	도시형생 활주택	17.25	22.217	50,000,000 (@2,900,000)	2021.07.19 (2012.11.22)	-
#3	구월동 1208-7	4/403	도시형생 활주택	17.25	22.217	48,000,000 (@2,780,000)	2021.09.15 (2012.11.22)	-
#4	구월동 1208-7	2/204	도시형생 활주택	17.25	22.217	58,000,000 (@3,360,000)	2022.09.08 (2012.11.22)	본건 거래사례

(출처: 등기사항전부증명서 등)



감정평가액의 산출근거 및 결정 의견 II

(2) 비교거래사례의 선정

본건과 동일·유사한 집합건축물 내의 거래사례로서 비교가능성이 높은 사례를 아래와 같이 선정함.

< 사례 #1 > : 일련번호 가

(3) 사정보정

의 견	사정보정치
매도자와 매수자 사이의 정상적인 거래사례로 보임.	1.000

(4) 시점수정

(가) 적용기준

■ 비교 거래사례 #1

한국부동산원이 조사·발표하는 "주거용부동산 매매가격지수"을 활용하여 시점수정치를 산정하였음.

시군구	상승률 (시점수정치)	산출근거	
		거래시점 / 기준시점	
인천 (연립다세대)	-2.309% (0.97691)	거래시점 / 기준시점	2021.04.14/ 2024.05.14
		분기별 자본수익률	2021.04.14 매매 가격지수 (2024.05.14 매매 가격지수 (적용:2024년03월) : 97.3
		산식	시점수정치 : $97.3 \div 99.6 = 0.97691$

※ 기준시점이 속한 기간의 자본수익률은 미고시 상태인 바, 최근 발표된 자본수익률을 기준으로 일수 안분하여 연장 적용함.



감정평가액의 산출근거 및 결정 의견 II

(5) 가치형성요인 비교

■ 주거용[일련번호 가) / 비교사례 #1]

조 건	세부항목(주거용)	격차율	비고
단지 외부요인	대중교통의 편의성, 교육시설 등의 배치, 도심지 및 상업, 업무시설과의 접근성, 차량이용의 편리성, 공공시설 및 편익시설과의 배치, 자연환경(조망, 풍치, 경관 등) 등	1.00	본건과 사례가 대체로 대등함.
단지 내부요인	시공업체의 브랜드, 단지내 총세대수 및 최고층수, 건물의 구조 및 마감상태, 경과연수에 따른 노후도, 단지내 면적구성(대형, 중형, 소형), 단지내 통로구조(복도식/계단식) 등	1.00	본건과 사례가 대체로 대등함.
호별요인	층별 효용, 향별 효용, 위치별 효용(동별 및 라인별), 전유부분의 면적 및 대지사용권의 크기, 내부평면방식(베이), 간선도로 및 철도 등에 의한 소음 등	1.00	본건과 사례가 대체로 대등함.
기타요인	기타 가치에 영향을 미치는 요인	1.00	평가목적 및 부동산 경기상황 등을 고려함.
가치형성요인 비교치 (누계)		1.000	-

(6) 거래사례비교법에 의한 시산가액 결정

본 건			거래사례비교법에 따른 시산가액(단가) 산정						산정가액 (원)	시산가액 (원)
일련 번호	동/층 호수	전유 (사정) 면적(m ²)	거래사례		사정 보정	시점 수정	가치 형성 요인	산정단가 (원/전유m ²)		
			일련 번호	단가 (원/전유m ²)						
가	2/204	17.25	#1	3,500,000	1.000	0.97691	1.000	3,419,185	58,980,941	59,000,000
합계		17.25	-	-	-	-	-	-	-	59,000,000

감정평가액의 산출근거 및 결정 의견 II

IV. 참고가격자료

1. 유사 부동산의 가격수준

구 분	주위환경	도로조건	거래수준(원/전유㎡)	기타
-	정비된 주택지대	소로변	3,000,000-3,600,000	2종일주

본건 지역의 거래수준은 보합세를 보이는 것으로 조사됨.

2. 본건 평가사례

본건의 최근 3년 이내의 평가사례는 포착되지 아니함.

3. 인근 평가사례

일련 번호	소재지 동/층/호	용도	면적(㎡)		감정평가액(원) (원/전유㎡)	기준 시점	평가 목적
			전유	분양			
(1)	구월동 1213-44 3/301	다세대주 택	28.87	33.94	100,000,000 (@3,460,000)	2022.02.16	기타 담보
(2)	구월동1214-22 1/4/403	주택(1세 대)	38.68	42.259	130,000,000 (@3,360,000)	2022.10.19	기타 담보
(3)	구월동1208-7 6/601	의원	50.01	64.412	146,000,000 (@2,920,000)	2020.01.11	기타 재산

※ 분양면적은 전유면적과 공용면적의 합계임.

(출처: 한국감정평가사협회)

감정평가액의 산출근거 및 결정 의견 II

4. 경매동향

용도별	인천 남동구 2023년 05월 ~ 2024년 04월					
구 분	낙찰가			낙찰건		
	총감정가	총낙찰가	율(%)	총건수	낙찰건수	율(%)
다세대	13,055,050,000	9,146,597,779	70.1	727	117	16.1
연립	1,594,000,000	1,046,955,000	65.7	23	3	13.0
오피스텔(주거)	2,292,000,000	1,601,957,698	69.9	98	11	11.2

(출처: 인포케어)



감정평가액의 산출근거 및 결정 의견 II

VI. 감정평가액 결정에 관한 의견

1. 감정평가액의 결정

본건 평가대상 부동산의 입지적 여건, 이용상황, 제반 공법상의 제한 등을 종합적으로 참작하고 본건 평가 목적을 감안하여 아래와 같이 감정평가액을 결정함.

평가대상		전유면적(m ²)	대지권(m ²)	감정평가액(원)
가	제2층 제204호	17.25	8.9	59,000,000
합계		17.25	8.9	59,000,000

결정의견	거래사례, 평가사례, 인근 부동산 탐문조사에 의한 가격수준, 낙찰가율 통계분석 등 참고가격자료를 고려할 때, 거래사례비교법에 의한 시산가액의 합리성이 인정되므로 대상 부동산의 감정평가액으로 결정함.
------	--

2. 기타 참고사항

-



구분건물 감정평가요항표

- | | | | |
|---------------|-------------------|------------------------|----------|
| (1) 위치 및 주위환경 | (2) 교통상황 | (3) 건물의 구조 | (4) 이용상태 |
| (5) 설비내역 | (6) 토지의 형상 및 이용상태 | (7) 인접 도로상태 등 | |
| (8) 토지이용계획 및 | (9) 공부와의 차이 | (10) 기타참고사항(임대관계 및 기타) | |

(1) 위치 및 주위환경

본건은 인천광역시 남동구 구월동 소재 '길병원사거리' 북동측 인근에 위치하며, 부근은 다세대주택, 다가구주택, 각급학교 및 각종 근린생활시설 등이 밀집하여 소재하는 주거지대로서 제반 주위환경은 보통임.

(2) 교통상황

본건까지 제반 차량의 진·출입이 가능하며, 북측 원거리에 각종 노선버스정류장 및 지하철 인천1호선 '석천사거리역'이 위치하는 등 제반 대중교통사정은 보통임.

(3) 건물의 구조

철근콘크리트구조 (철근)콘트리트지붕 지상6층 건물 내 제2층 제204호로서,
(사용승인일: 2012-11-22)
외벽 : 벽돌타일붙임 등 마감,
창호 : 샷시 창호임.

(4) 이용상태

공부상 도시형생활주택임.

※ 본건은 현장조사시 폐문 및 이해관계인 등의 부재 등으로 인하여, 집합건축물대장상 건축물현황도, 외관 및 탐문조사 등을 기준으로 하였는바, 경매진행시 참고바람.

(5) 설비내역

기본적인 위생설비 및 급배수설비, 개별난방설비, 주차장 등이 되어있음.

구분건물 감정평가요항표

- | | | | |
|---------------|-------------------|------------------------|----------|
| (1) 위치 및 주위환경 | (2) 교통상황 | (3) 건물의 구조 | (4) 이용상태 |
| (5) 설비내역 | (6) 토지의 형상 및 이용상태 | (7) 인접 도로상태 등 | |
| (8) 토지이용계획 및 | (9) 공부와의 차이 | (10) 기타참고사항(임대관계 및 기타) | |

(6) 토지의 형상 및 이용상태

본건은 인접필지 및 인접도로 대비 등고평탄한 정방형의 토지로서 주거용 건 부지로 이용 중임.

(7) 인접 도로상태등

본건은 남측으로 노폭 약 8m내외 서측으로 4m의 아스팔트 포장도로와 접함.

(8) 토지이용계획 및 제한상태

제2종일반주거지역, 가축사육제한구역, 과밀억제권역, 토지거래계약에관한허가구역임.

(9) 공부와의 차이

해당사항 없음.

(10) 기타참고사항(임대관계 및 기타)

- 임대관계 등은 미상임.

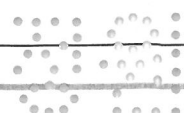

위 치 도

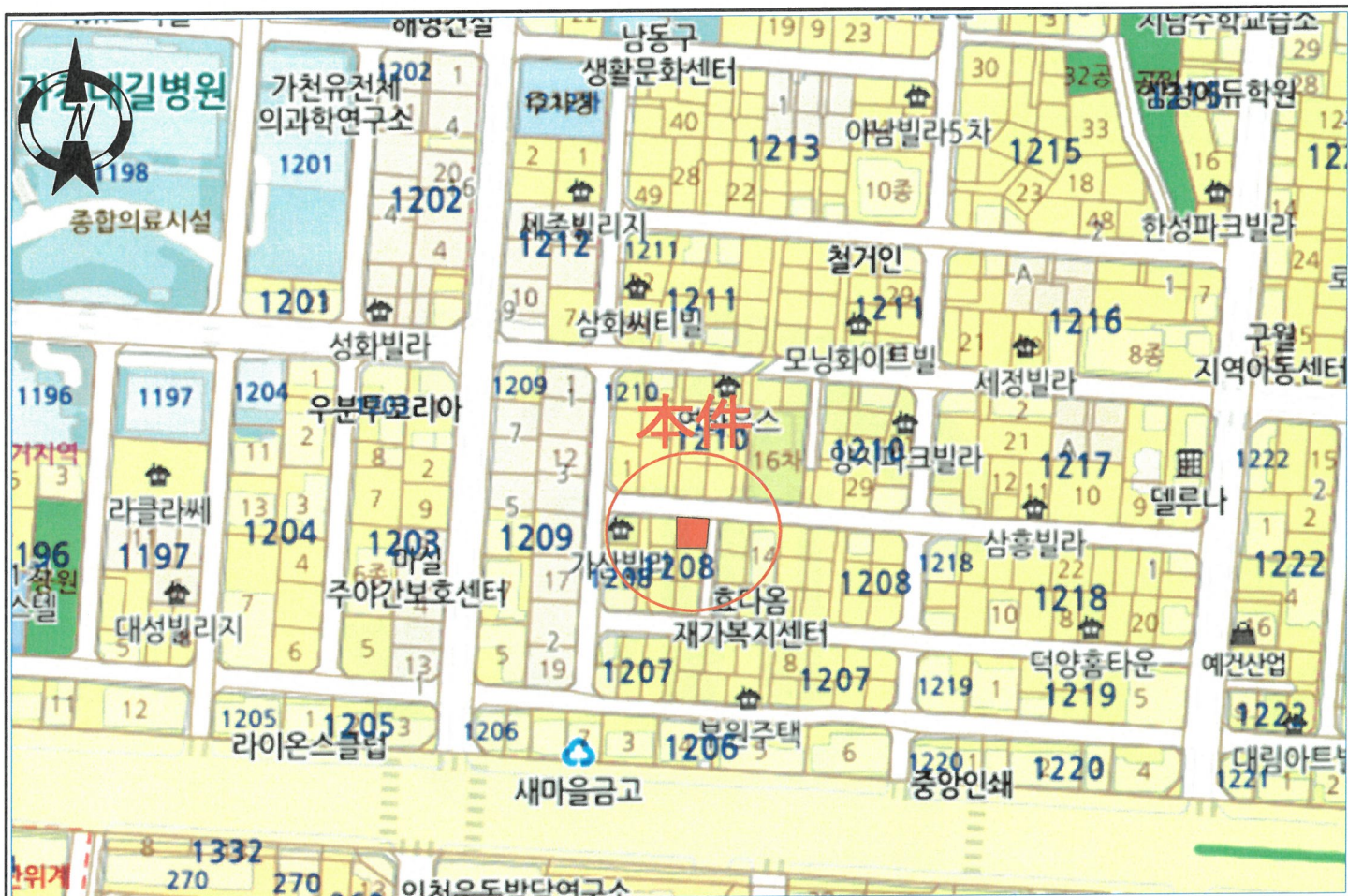

호 별 배 치 도

本 件 애플하우스 제2층 제204호



[호별배치도]

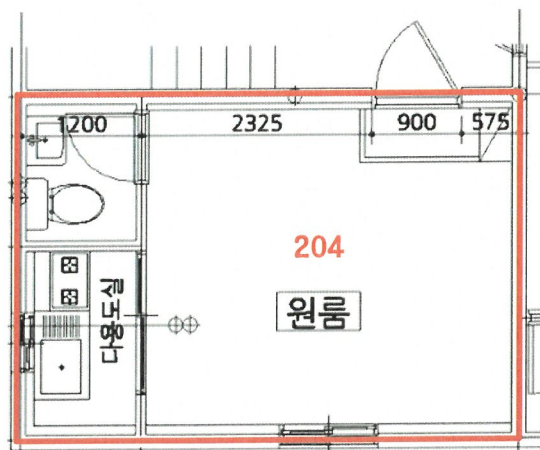

[내부구조도]

소재지

인천광역시 남동구 구월동 1208-7

사 진 용 지

소재지

인천광역시 남동구 구월동 1208-7



본건 전경



주위환경



기호(가)

