

감정평가서

건명	박민자 소유물건(2024타경543010)
의뢰인	인천지방법원 사법보좌관 김재철
감정서번호	kc3-240716-5001

이 감정평가서는 감정평가 의뢰목적 외의 목적에 사용하거나 타인(의뢰인 또는 담보감정평가사 확인은행이 아닌 자)이 사용할 수 없을 뿐 아니라 복사, 개작(改作), 전재(轉載)할 수 없으며 이로 인한 결과에 대하여 감정평가업자는 책임을 지지 않습니다.

(주)한국씨티감정평가법인 경인지사

(구분건물)감정평가표

이 감정평가서는 감정평가에 관한 법규를 준수하고 감정평가이론에 따라 성실하고 공정하게 작성하였기에 서명날인합니다.

감정평가사
정수현 (인)

(주)한국씨티감정평가법인 경인지사 지사장 정훈 (서명또는인)

감정평가액	일억구천오백만원정(₩195,000,000.-)					
의뢰인	인천지방법원 사법보좌관 김재철		감정평가목적	법원경매		
채무자	-		제출처	인천지방법원 경매15계		
소유자 (대상업체명)	박민자 (2024타경543010)		기준가치	시장가치		
			감정평가 조건	-		
목록 표시근거	귀제시목록		기준시점	조사기간	작성일	
			2024.07.22	2024.07.22 ~ 2024.08.21	2024.08.21	
감정 평가 내용	공부(公簿)(의뢰)		사정		감정평가액	
	종류	면적(㎡) 또는 수량	종류	면적(㎡) 또는 수량	단가	금액
	구분건물	1개호	구분건물	1개호	-	195,000,000
		이	하	여	백	
	합계					₩195,000,000
심사 확인	본인은 이 감정평가서에 제시된 자료를 기준으로 성실하고 공정하게 심사한 결과 이 감정평가 내용이 타당하다고 인정하므로 이에 서명날인합니다. 심사자 : 감정평가사 (인)					

감정평가액 산출근거 및 그 결정 의견

I. 감정평가 개요

1. 감정평가 목적

본건은 인천광역시 남동구 구월동 “인천광역시청” 남서측 인근에 위치하는 구분건물로 인천지방법원의 경매목적에 위한 감정평가 건입니다.

2. 기준가치 및 감정평가 조건

- 「감정평가에 관한 규칙」 제5조 제1항에 따라 대상물건이 통상적인 시장에서 충분한 기간동안 거래를 위하여 공개된 후, 그 대상물건의 내용에 정통한 당사자 사이에 신중하고 자발적인 거래가 있을 경우 성립될 가능성이 가장 높다고 인정되는 대상물건의 가액인 시장가치를 기준으로 평가하되, 감정평가 목적을 고려하여 감정평가액을 결정 하였습니다.
- 별도의 감정평가조건은 없습니다.

3. 기준시점

「감정평가에 관한 규칙」 제9조 제2항에 따라 대상물건의 가격조사 완료일자인 2024년 07월 22일로 합니다.

감정평가액 산출근거 및 그 결정 의견

4. 감정평가 방법

- 가. 「감정평가에 관한 규칙」 제16조에 따라 구분소유권의 대상이 되는 건물부분과 그 대지사용권을 일체로 한 거래사례비교법으로 시산가액을 산정 후, 인근 유사부동산의 가격수준, 평가전례 등 참고가격 자료를 통해 시산가액의 합리성을 검토하여 감정평가액을 결정하였습니다.
- 나. 구분소유건물은 「집합건물의 소유 및 관리에 관한 법률」 제20조 규정에 따라 구분건물과 대지사용권이 일체성을 가지며, 일반적으로 이에 따라 분양 및 거래가 되므로 이에 따라 일체로 평가하였습니다.

5. 기타참고 사항

- 가. 본건 내부는 현장조사 시 이해관계인의 부재 등으로 인하여 확인치 못하여 표준적 이용상황 및 외부관찰, 주위탐문 등으로 작성되었으므로 경매 진행시 참조하시기 바랍니다.

감정평가액 산출근거 및 그 결정 의견

II. 거래사례비교법에 의한 시산가액

1. 감정평가방법의 적용

대상물건과 가치형성요인이 같거나 비슷한 물건의 거래사례와 비교하여 대상물건의 현황에 맞게 사정보정, 시점수정, 가치형성요인 비교 등의 과정을 거쳐 대상물건의 가액을 산정하였습니다.

2. 대상물건 개요

소재지	인천광역시 남동구 구월동 1133 [도로명주소 : 인천광역시 남동구 예술로226번길28]				
건물명, 층, 호수	현대홈타운 10층 1001호				
용도	공동주택(아파트)	사용승인일	2015.06.24	전용률	-
면적	전유면적 (㎡)	공용면적 (㎡)	대지권면적 (㎡)	공동주택 공시가격 (2024, 원)	
	42.1982	21.0683	8.4550	94,300,000	

3. 비교사례의 선정

(1) 인근 유사부동산의 거래사례

사 례	소재지	건물명	동/ 호수	전유 면적 (㎡)	대지권 (㎡)	거래금액(원)	거래시점
							사용승인일
#1	구월동 1133	현대홈타운	5/50*	39.6693	7.9483	210,000,000	2022.06.08 2015.06.24

출처 : 등기사항전부증명서, 감정평가정보체계(KAIS)

감정평가액 산출근거 및 그 결정 의견

(2) 비교사례의 선정

인근지역 내 거래사례로 대상물건과 유사성이 높고, 기준시점 현재 시세를 적절히 반영한다고 판단되는 <사례#1>을 선정합니다.

4. 사정보정

매도자와 매수자 사이에 정상적인 거래로 보입니다.(1.00)

5. 시점수정

- 한국부동산원에서 발표하는 전국 주택가격 동향 조사 중 본건과 물적 특성 및 지리적 비교 가능성이 있다고 판단되는 “인천광역시 남동구 아파트 매매가격지수”를 활용하여 산정하였습니다.

(2021.06=100)

구분	1월	2월	3월	4월	5월	6월	7월	8월	9월	10월	11월	12월
2022년	107.7	107.7	107.6	107.5	107.4	107.2	106.8	105.9	104.7	102.9	99.3	94.1
2024년	90.3	90.2	90.2	90.2	90.4	90.7	91	-	-	-	-	-

- 시점 수정치 산출

① 사례#1의 거래당시 가격지수 : 107.2 (2022.06)

② 본건 기준시점 당시 가격지수 : 91 (2024.07)

③ 시점 수정치 : $91/107.2 \approx 0.84888$

※ 거래시점 : 2022.06.08. 시점이 속하는 달인 2022년06월 지수를 적용함

※ 기준시점 : 2024.07.22. 시점이 속하는 달인 2024년07월 지수를 적용함.

감정평가액 산출근거 및 그 결정 의견

6. 가치형성요인비교

구분		격차율		비고
조건	세항목	사례#1	일련번호 가	
외부요인	가로조건	1.00	1.00	대체로 유사합니다.
	접근조건			
	환경조건			
	획지조건			
	행정조건			
	기타조건			
건물요인	설계, 설비, 시공 상태의 양부 등	1.00	1.00	대체로 유사합니다.
	노후도			
	전용률			
	공용시설의 규모, 구성, 상태 등			
개별적요인	층별, 위치별 차이	1.00	1.03	본건이 층 등에서 다소 우세합니다.
	베란다의 유무 및 면적의 대소			
	주차장 등의 유무			
	부지에 대한 지분면적의 대소			
기타요인	기타 가치에 영향을 미치는 요인	1.00	1.00	대체로 유사합니다.
누계		1.030		-

감정평가액 산출근거 및 그 결정 의견

7. 비준가격

일련 번호	거래사례	사정보정	시점수정	가치형성 요인비교	면적비교	비준가격
가	210,000,000	1.00	0.84888	1.030	42.1982/ 39.6693	195,317,974

Ⅲ. 참고가격 자료

1. 인근 부동산 탐문조사

가격수준	195,000,000원 내외수준
------	-------------------

2. 인근 평가전례

소재지	건물명	동/ 호수	전유면적 (㎡)	대지권 (㎡)	평가 목적	감정평가액(원)	기준시점
							사용승인일
구월동 1133	현대홈타운	13/130*	39.6693	7.9483	법원 경매	181,000,000	2024.07.30
							2015.06.24
구월동 1133	현대홈타운	7/70*	39.6693	7.9483	법원 경매	189,000,000	2023.12.22
							2015.06.24
구월동 1133	현대홈타운	10/1001 (본건)	42.1982	8.455	법원 경매	198,000,000	2021.11.18
							2015.06.24

※ 출처 : 한국감정평가사협회 감정평가정보센터

감정평가액 산출근거 및 그 결정 의견

3. 인근 거래사례

소재지	건물명	동/ 호수	전유 면적 (㎡)	대지권 (㎡)	거래금액(원)	거래시점
						사용승인일
구월동 1133	현대홈타운	9/90*	42.1982	8.4550	190,000,000	2022.07.09
						2015.06.24

※ 출처 : 감정평가정보체계(KAIS) 및 등기사항전부증명서

IV. 감정평가액 결정의견

1. 감정평가액 195,000,000원

2. 결정의견

상기 참고가격 자료(평가전례, 인근 부동산 탐문조사에 의한 가격수준 등)에 의해 거래 사례비교법에 의한 시산가액의 합리성이 인정되므로, 비준가격으로 대상 부동산의 감정 평가액을 결정합니다.

구분건물 감정평가명세서

일련 번호	소재지	지 번	지 목 및 용 도	용도지역 및 구 조	면 적 (㎡)		감정평가액	비 고
					공 부	사 정		
1 가	인천광역시 남동구 구월동	1133 현대 홈타운	업무시설	철근콘크리트구조 평슬래브지붕 14층				
	[도로명주소] 인천광역시 남동구 예술로226번길 28			지2층	432.83			
				지1층	465.06			
				1층	67.65			
				2층 ~ 4층 각	328.85			
				5층 ~ 14층 각	254.915			
				옥탑	13.23			
		인천광역시 남동구 구월동	1133	대	일반상업지역	605.4		
	"	위지상		(내) 철근콘크리트구조 10층 1001호	42.1982	42.1982	195,000,000	비준가액
				1. 소유권	8.455			
				----- 대지권	605.4	8.455		
						토지·건물 토 지 : 건 물 :	배분내역 78,000,000 117,000,000	
	합 계						₩195,000,000.-	
			이	하	여	백		

구분건물 감정평가요항표

- (1) 위치 및 주위환경 (2) 교통상황 (3) 건물의 구조 (4) 이용상태
- (5) 설비내역 (6) 토지의 형상 및 이용상태 (7) 인접 도로상태 등
- (8) 토지이용계획 및 제한상태 (9) 공부와의 차이 (10) 기타참고사항(임대관계 및 기타)

(1) 위치 및 주위환경

본건은 인천광역시 남동구 구월동 "인천광역시청" 남서측 인근에 위치하며 주위는 아파트, 오피스텔, 학교 및 근린생활시설 등이 소재합니다.

(2) 교통상황

본건까지 차량접근이 가능하며 인근에 버스정류장과 지하철역 등이 소재합니다.

(3) 건물의 구조

철근콘크리트구조 평슬래브지붕 14층 건 내 10층 1001호로서,

외벽: 석재붙임 등 마감
창호: 샷시창호 등입니다.

(4) 이용상태

공동주택(아파트)로 이용 중입니다.

(5) 설비내역

난방설비, 위생설비, 급배수설비, 소화전설비, 승강기설비 등이 되어있습니다.

(6) 토지의 형상 및 이용상태

구분건물 감정평가요항표

- (1) 위치 및 주위환경 (2) 교통상황 (3) 건물의 구조 (4) 이용상태
- (5) 설비내역 (6) 토지의 형상 및 이용상태 (7) 인접 도로상태 등
- (8) 토지이용계획 및 제한상태 (9) 공부와의 차이 (10) 기타참고사항(임대관계 및 기타)

대체로 정방형의 토지로서, 공동주택 및 업무시설 건부지 등으로 이용 중입니다.

(7) 인접 도로상태등

본건 북측, 서측, 동측으로 도로가 소재합니다.

(8) 토지이용계획 및 제한상태

일반상업지역, 방화지구, 제1종지구단위계획구역(2021-09-16)(구월업무), 소로1류(폭 10m~12m)(접합), 가축사육제한구역(2013-03-08)((문의:남동구환경보전과 032-453-2343))<가축분뇨의 관리 및 이용에 관한 법률>, 상대보호구역(문의: 인천동부교육지원청 평생교육건강과 460-6086)<교육환경 보호에 관한 법률>, 과밀억제권역<수도권정비계획법>

(9) 공부와의 차이

없습니다.

(10) 기타참고사항(임대관계 및 기타)

임대관계 미상입니다.

위치도



소재지 인천광역시 남동구 구월동 1133 현대홈타운 10층 1001호



위치도



소재지 인천광역시 남동구 구월동 1133 현대홈타운 10층 1001호

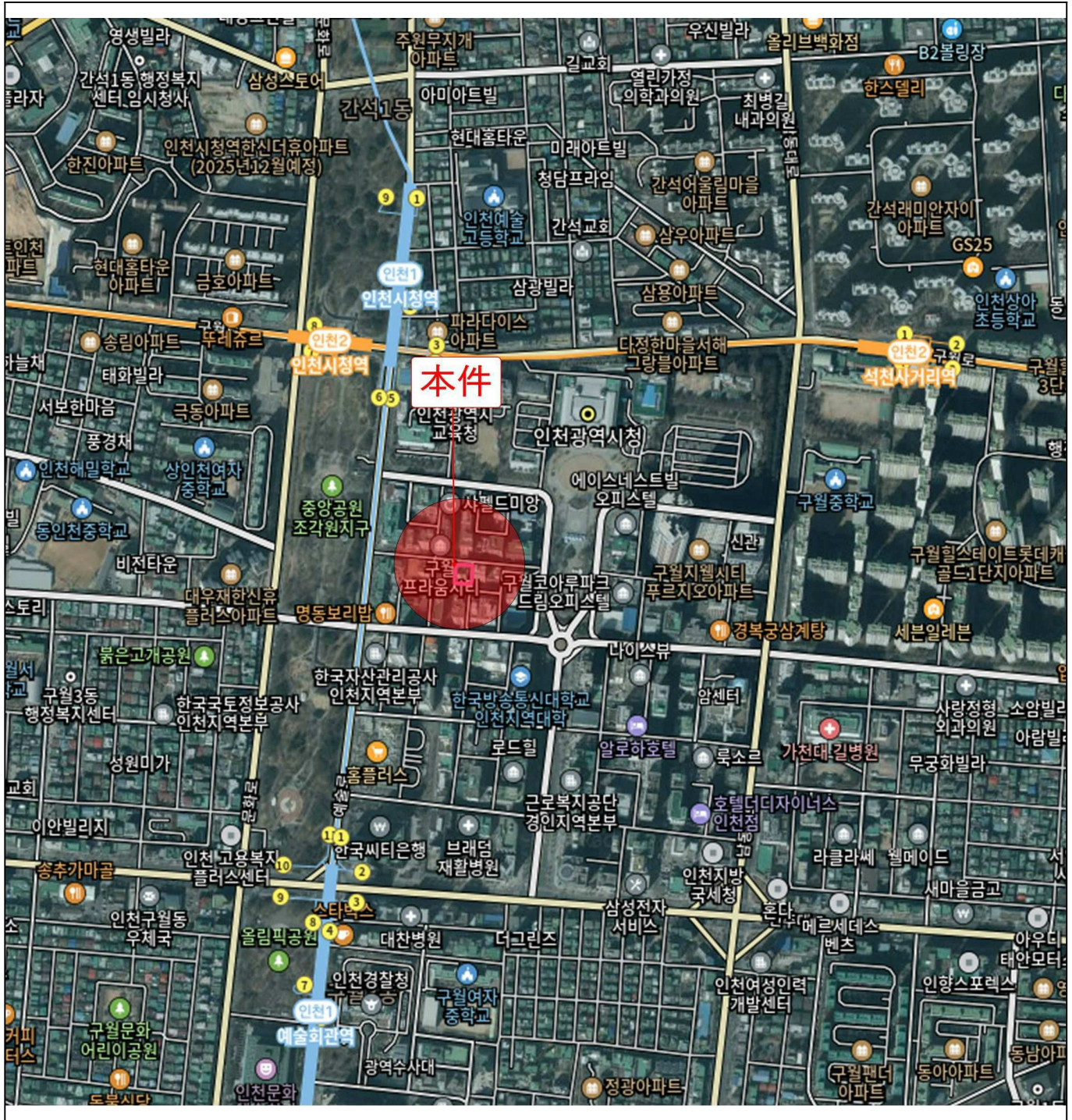

내부구조도



소재지

인천광역시 남동구 구월동 1133 현대홈타운 10층 1001호

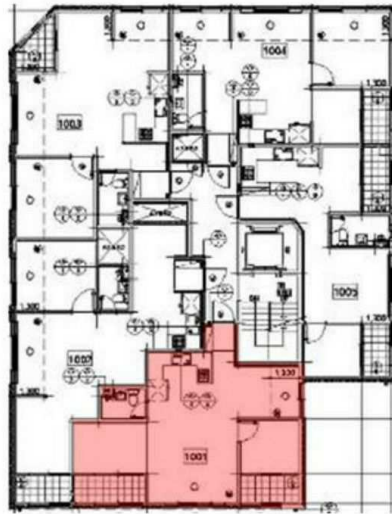

[호별배치도]



[내부구조도]

사 진 용 지

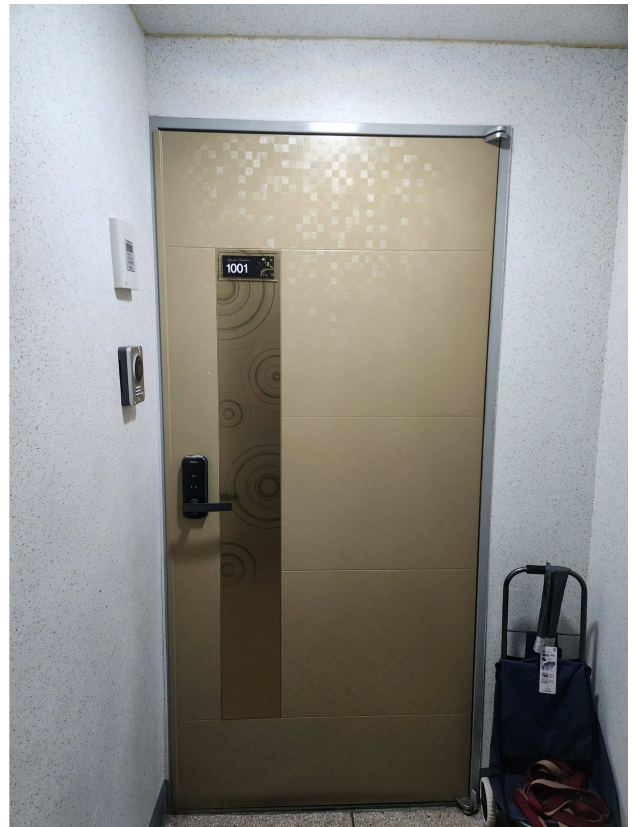
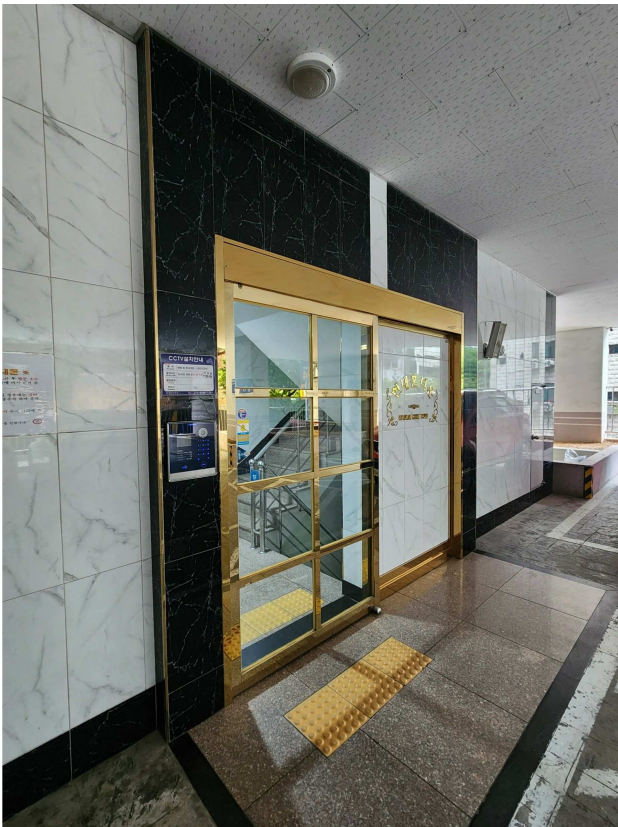

사진용지

