

# 감정평가서

## APPRAISAL REPORT

의뢰인 : 의정부지방법원 고양지원 사법보좌관 문병식  
건명 : 고선정 소유물건 [2025타경62583]  
평가서번호 : JWC-250318-6001

이 감정평가서는 감정평가 의뢰목적 외의 목적에 사용하거나 타인(의뢰인 또는 담보감정평가 시 확인은  
행이 아닌 자)이 사용할 수 없을 뿐 아니라 복사, 개작(改作), 전재(轉載)할 수 없으며, 이로 인한  
결과에 대하여 감정평가법인등은 책임을 지지 않습니다.

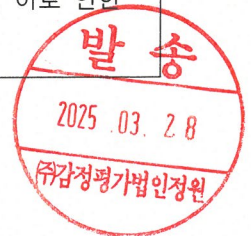

경기도 고양시 덕양구 고양시청로 16-5, 201호  
T) 031-994-8369 F) 0505-182-3199  
E-mail : jungwon3@kapaland.co.kr  
Home-page : www.appjw.co.kr



# (구분건물)감정평가표

본인은 감정평가에 관한 법규를 준수하고 감정평가이론에 따라 성실하고 공정하게 이 감정평가서를 작성하였기에 서명날인합니다.

감정평가사  
윤득신

윤득신



(주)감정평가법인정원 경기북부지사 지사장 윤득신

(서명또는인)



감정평가액	사역삼천삼백만원정 (₩433,000,000.-)					
의뢰인	의정부지방법원 고양지원 사법보좌관 문병식		감정평가 목적	법원경매		
제출처	의정부지방법원 고양지원 경매14계		기준가치	시장가치		
소유자 (대상업체명)	고선영 (2025타경62583)		감정평가 조건	-		
목록표시 근거	귀 제시목록		기준시점	조사기간	작성일	
기타 참고사항	-		2025.03.24	2025.03.24	2025.03.28	
감정 평가 내용	공부(公簿)(의뢰)		사정		감정평가액	
	종류	면적(㎡) 또는 수량	종류	면적(㎡) 또는 수량	단가	금액
	구분건물	1호	구분건물	1호	-	435,000,000
		이	하	여	백	
합계					₩433,000,000	
심사 확인	본인은 이 감정평가서에 제시된 자료를 기준으로 성실하고 공정하게 심사한 결과 이 감정평가 내용이 타당하다고 인정하므로 이에 서명날인합니다.					
	심사자 : 감정평가사 최만호		최만호			

# 구분건물 감정평가명세표

일련 번호	소재지	지 번	지 목 및 용 도	용도지역 및 구 조	면 적 (㎡)		감정평가액	비 고	
					공 부	사 정			
가	경기도 파주시 야당동	77-18, 77-28, 77-30	공동주택	철근콘크리트구조 경사지붕4층					
	[도로명주소] 경기도 파주시 하우고개길278			1층	76.94				
				2층	133.17				
				3층	133.17				
				4층	134.49				
	1	"	77-18	대	계획관리지역	128			
	2	"	77-28	대	계획관리지역	330			
	3	"	77-30	대	계획관리지역	21			
				(내)	철근콘크리트구조 제4층 제401호	63.34	63.34	435,000,000	비준가액 공용부분포함
				1,2,3 소유권대지권	72 479x----- 479	72			
							배분내역		
							토 지 : 174,000,000		
							건 물 : 261,000,000		
	합 계						₩435,000,000.-		
			이	하	여	백			

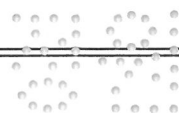

# 감정평가액의 산출근거 및 그 결정에 관한 의견

## I. 감정평가 목적

본 감정평가는 경기도 파주시 야당동 소재 “야당역” 북동측 인근에 위치한 부동산(경기도 파주시 야당동 77-18외 제4층 제401호(다세대주택))에 대한 의정부지방법원 고양지원의 경매목적에 위한 감정평가입니다.

## II. 기준가치 및 감정평가 조건

### 1. 기준가치

본건은 『감정평가 및 감정평가사에 관한 법률』, 『감정평가에 관한 규칙』 제5조 제1항에 따라 대상 물건이 통상적인 시장에서 충분한 기간동안 거래를 위하여 공개된 후 그 대상 물건의 내용에 정통한 당사자 사이에 신중하고 자발적인 거래가 있을 경우 성립될 가능성이 가장 높다고 인정되는 대상 물건의 가액인 “시장가치”를 기준으로 하였습니다.

### 2. 감정평가조건

의뢰인이 제시한 별도의 감정평가조건은 없습니다.

### 3. 기 타

대상 물건의 내부구조 등은 집합건축물대상상 건축물 현황도면 등에 의하여 확인하였습니다.



# 감정평가액의 산출근거 및 그 결정에 관한 의견

## III. 감정평가방법

본건 감정평가는 『감정평가에 관한 규칙』 제16조(토지와 건물의 일괄감정평가) 에 의거 『집합 건물의 소유 및 관리에 관한 법률』에 따른 구분소유권의 대상이 되는 건물부분과 그 대지사용 권을 일괄하여 감정평가하였습니다. 또한 『감정평가에 관한 규칙』 제7조2항에 따라 토지와 건 물을 일괄하여 감정평가하는 경우로 거래사례비교법을 적용하였습니다.

대상물건의 감정평가액을 결정하기 위하여 상기의 거래사례비교법에 의한 시산가액을 『감정평 가에 관한 규칙』 제11조 각 호의 감정평가방식 중 다른 감정평가방식에 속하는 하나 이상의 감정평가방법으로 산출한 시산가액과 비교하여 합리성을 검토하여야 합니다.

다만, 본건은 집합건물로서 구분소유권의 대상이 되는 건물부분과 그 대지사용권이 일괄하여 거래되는 시장관행을 가지고 있어, 비용성의 원리에 기초하여 표준지공시지가를 기준으로 대상 토지의 위치, 형상, 가로조건, 주위환경 등 토지의 객관적 가치에 영향을 미치는 제요인을 비교 하여 토지가액을 산정하고 건물은 대상물건의 재조달원가에 감가수정을 하여 가액을 산정한 후 합산하는 원가방식을 적용하는 것은 곤란합니다.

또한, 수익성 부동산의 시산가액 산정을 위해 대상 부동산으로부터 장래 예상되는 기대순수익 을 적정한 율로 환원 또는 할인하는 수익환원법으로 가치를 추정하는 수익방식 역시 본건 구분 건물의 특성상 적용하는 것이 곤란하여 타 방식으로 산출한 시산가액과 비교하여 합리성을 검 토하는 과정은 불필요합니다.



# 감정평가액의 산출근거 및 그 결정에 관한 의견

## IV. 기준시점 결정 및 그 이유

본건의 기준시점은 『감정평가에 관한 규칙』 제9조 제2항에 의거 기준시점은 가격조사를 완료한 날짜인 2025년 03월 24일입니다.

## V. 실지조사의 실시기간 및 내용

『감정평가에 관한 규칙』 제10조에 따른 실지조사 실시기간은 2025년 03월 24일이며, 실지조사 결과 공부상 내용과 대체로 부합합니다.

## VI. 그 밖의 사항

- 본건은 『집합건물의 소유 및 관리에 관한 법률』 제20조의 규정에 따라 구분건물과 대지사용권이 일체성을 가지며 일반적으로 이에 따라 분양 및 거래가 되므로 토지 건물의 구분평가가 곤란하나, 귀 요청(평가목적)에 따라 대상 부동산의 평가가격을 토지가격과 건물가격으로 배분하여 평가명세표에 기재하였으니, 업무에 참고하시기 바랍니다.
- 본건은 현장방문시 폐문 및 이해관계인의 부재 등으로 인하여 내부를 확인하지 못하였으며, 외관 및 탐문조사 등을 기준으로 하여 작성하였으니 업무 진행시 참고하시기 바랍니다.



# 감정평가액의 산출근거 및 그 결정에 관한 의견

## VII. 감정평가액 산출근거

### 1. 감정평가방법의 적용

거래사레비교법은 대상물건과 가치형성요인이 같거나 비슷한 물건의 거래사레와 비교하여 대상물건의 현황에 맞게 사정보정, 시점수정, 가치형성요인 비교 등의 과정을 거쳐 대상물건의 가액을 산정하는 감정평가방법으로 산식은 아래와 같습니다.

$$\text{거래사레비교법에 의한 시산가액} = \text{사레가액} \times \text{사정보정} \times \text{시점수정} \times \text{지역요인} \times \text{개별요인}$$

### 2. 대상 물건의 개요

소재지	경기도 파주시 야당동 77-18번지외					
건물명 및 층호	제4층 제401호	규모			지상4층	
건물의 구조	철근콘크리트구조 경사지붕			용도지역		계획관리지역
일련번호 가)	면적(㎡)			대지지분 (㎡)	용도	사용승인일
	전유	공용	합계			
	63.34	6.16	69.50	72	다세대주택	2017.09.12

※ 공용면적은 집합건축물대장 전유부의 공용부분 중 주부분만을 합산하였음.

# 감정평가액의 산출근거 및 그 결정에 관한 의견

## 3. 거래사례의 선정

### (1) 인근 유사 부동산의 거래사례

기 호	소재지	건물명	층	전유 면적 (㎡)	대지 지분 (㎡)	거래시점	거래가액(원)
						사용승인일	전유면적당단가 (원/㎡)
㉔	야당동 76-*	디우스76 10*동 40*호	4	62.64	76.91	2022.09.20	500,000,000
						2024.03.20	7,982,120
㉕	야당동 86-*	하이젠빌리지 10*동 40*호	4	67.79	69.5	2024.11.12	475,000,000
						2024.03.14	7,006,933

출처 : 한국부동산원 감정평가정보체계(KAIS), 등기사항전부증명서 등

### (2) 비교사례의 선정

감정평가대상 부동산과 인근에 위치하며 유사 면적의 거래사례로서 위치별, 층별 효용도 등에서 유사하며 비교가능성이 높은 거래사례 기호 ㉔를 비교사례로 선정하였습니다.

## 4. 사정보정

사정보정이란 가액의 산정에 있어서 수집된 거래사례에 거래관계자의 특수한 사정 또는 개별적인 동기가 개입되어 있는 경우, 그러한 사정이 없는 상태의 가격수준으로 사례가액을 정상화하는 작업으로서, 상기 비교 거래사례의 경우 사정보정요인이 없는 것으로 판단됩니다.(1.00)



# 감정평가액의 산출근거 및 그 결정에 관한 의견

## 5. 시점수정

### (1) 개요

대상물건은 구분건물(다세대주택)으로서, 한국부동산원이 조사·발표하는 전국 유형별 주택매매가격지수 중 대상물건과 물적 특성 및 지리적으로 비교가능성이 높다고 판단되는 동일 또는 유사지역의 매매가격지수를 기준으로 시점수정치를 산정하였습니다.

### (2) 전국주택가격동향조사 매매가격지수

경기 경의권 연립다세대 매매가격지수	시점		적용지수	
			적용 월	지수
	기준시점	2025.03.24	2025.02	95.7
	거래시점	2022.09.20	2022.08	103.5

출처 : 한국부동산원 부동산통계정보시스템

### (3) 시점수정치 결정

#### ■ 거래사례 ㉔ (2022.09.20 ~ 2025.03.24)

$$\frac{2025\text{년 } 02\text{월}}{2022\text{년 } 08\text{월}} = \frac{95.7}{103.5} \approx 0.92464$$

# 감정평가액의 산출근거 및 그 결정에 관한 의견

## 6. 가치형성요인 비교

-가치형성요인 비교표

조 건	항 목
단지 외부요인	대중교통의 편의성
	교육시설 등의 배치
	도심지 및 상업, 업무시설과의 접근성
	차량이용의 편의성
	공공시설 및 편익시설과의 배치
	자연환경(조망, 풍치, 경관 등) 등
단지 내부요인	시공업체의 브랜드
	단지내 총세대수 및 최고층수
	건물의 구조 및 마감상태
	경과연수에 따른 노후도
	단지내 면적구성(대형, 중형, 소형)
	단지내 통로구조(복도식/계단식) 등
개별적요인	층별 효용
	향별 효용
	위치별 효용(동별 및 라인 별)
	내부 평면방식(베이)
	간선도로 및 철도 등에 의한 소음 등
기타 요인	기타 가치에 영향을 미치는 요인

- 가치형성요인 비교치

기호	비교사례㉔	단지외부 요인	단지내부 요인	개별적 요인	기타 요인	누계
가)	디우스76 10*동 40*호	1.00	0.93	1.00	1.00	0.930
본건은 거래사례와 비교시 단지내부요인(건물의 노후도 및 부대설비 등)에서 열세합니다.						

# 감정평가액의 산출근거 및 그 결정에 관한 의견

## 7. 산정단가 결정

일련 번호	거래사례단가 (원/㎡)	사정 보정	시점수정	가치형성 요인비교	산정단가 (원/㎡)	
가)	㉠	7,982,120	1.00	0.92464	0.930	6,863,946

## 8. 거래사례비교법에 의한 시산가액

일련 번호	층/호	전유면적 (㎡)	산정단가 (원/㎡)	산출금액 (원)	시산가액 (원)
가)	4/401	63.34	6,863,946	434,762,340	435,000,000

## VIII. 참고가격 자료

### (1) 인근지역 유사 부동산의 가격 수준

본건 인근지역 내 유사 구분건물(다세대주택)의 가격 수준은 면적별, 층별, 향별, 위치 등에 따라 가격 차이가 있으나, 전유면적당 약 @6,500,000원/㎡~@7,500,000원/㎡ 내외 수준입니다.

# 감정평가액의 산출근거 및 그 결정에 관한 의견

## (2) 인근지역의 감정평가선례

출처 : 한국감정평가사협회 KAPA HUB 등

기 호	소재지	건물명	층/ 호수	전유 면적 (㎡)	감정 평가 목적	기준시점	감정평가액(원)
						사용승인일	전유면적당단가 (원/㎡)
①	야당동 77-*	하일 40*호	4/ 40*호	57.48	담보	2024.06.26	477,000,000
						2023.03.14	8,298,539
②	야당동 77-3*	10*호	1/ 10*호	66.73	담보	2024.03.12	262,000,000
						2017.09.12	3,926,270
③	야당동 76-*	디우스76 10*동 40*호	4/ 40*호	66.44	담보	2022.10.04	490,000,000
						2022.09.20	7,375,075

## IX. 감정평가액 결정의견

### (1) 감정평가액 결정에 관한 의견

거래사례비교법으로 산출한 시산가액을 다른 감정평가방법에 의한 시산가액과 비교하여 합리성을 검토하는 것이 원칙이나, 대상 부동산의 특성상 다른 감정평가방법의 적용이 곤란하거나 불필요하다고 판단되며, 인근의 감정평가선례 및 유사 규모의 거래가격수준 등을 종합 참작할 때, 거래사례비교법으로 산출한 시산가액의 적정성이 인정된다고 판단되는 바, 대상 부동산의 감정평가액을 거래사례비교법에 의한 시산가액으로 결정하였습니다.

### (2) 감정평가액

일련 번호	층/호	전유면적 (㎡)	산정단가 (원/㎡)	시산가액 (원)	감정평가액 (원)
가)	4/401	63.34	6,863,946	435,000,000	435,000,000

# 구분건물 감정평가요항표

- (1) 위치 및 주위환경      (2) 교통상황      (3) 건물의 구조      (4) 이용상태  
(5) 설비내역      (6) 토지의 형상 및 이용상태      (7) 인접 도로상태 등  
(8) 토지이용계획 및 제한상태 (9) 공부와의 차이 (10) 기타참고사항(임대관계 및 기타)

## (1) 위치 및 주위환경

본건은 경기도 파주시 야당동 소재 "야당역" 북동측 인근에 소재하며, 부근은 다세대주택, 단독주택, 근린생활시설 등이 혼재하는 지역으로서, 제반 주위 환경은 보통시 됨.

## (2) 교통상황

본건 단지까지 제반 차량의 출입 및 접근이 가능하며, 인근에 노선버스정류장이 위치하는 등 제반 교통상황은 보통시 됨.

## (3) 건물의 구조

철근콘크리트구조 경사지붕 4층 건물 내 제4층 제401호로서,

(사용승인일: 2017.09.12.)

외벽 : 드라이비트 마감 등,

내벽 : 벽지 및 타일 마감 등,

창호 : 새시 창호 등임.

## (4) 이용상황

공부상 다세대주택(다락 소재)으로 이용중임.

※ 본건은 현장조사시 폐문 및 이해관계인 등의 부재로, 집합건축물대장상 건축물현황도, 외관 및 탐문조사 등을 기준으로 하였는바, 업무진행시 참고하시기 바람.

# 구분건물 감정평가요항표

- (1) 위치 및 주위환경      (2) 교통상황      (3) 건물의 구조      (4) 이용상태  
(5) 설비내역      (6) 토지의 형상 및 이용상태      (7) 인접 도로상태 등  
(8) 토지이용계획 및 제한상태 (9) 공부와의 차이 (10) 기타참고사항(임대관계 및 기타)

(5) 부대설비 내역

위생설비 및 급배수설비, 개별난방설비 등이 되어있는 것으로 탐문 조사됨.

(6) 토지의 형상 및 이용상황

부정형의 토지로서 공동주택(다세대주택) 건부지로 이용중임.

(7) 인접 도로상태 등

동측으로 로폭 약 8m 내외의 포장도로에 접함.

(8) 토지이용계획 및 제한상태

기호 (1~3)

계획관리지역, 성장관리계획구역(2024-01-26)(준주거Zone), 가축사육제한구역(전부제한)<가축분뇨의 관리 및 이용에 관한 법률>, 군사기지 및 군사시설기타(16미터위임(2022.02.25.))<군사기지 및 군사시설 보호법>, 제한보호구역(전방지역:25km)(08.12.30)(군사기지 및 군사시설 보호법>임.

(9) 공부와의 차이

해당사항 없음.

(10) 기타참고사항(임대관계 및 기타)

임대관계 등은 미상임.



# 광역 위치도

소재지

경기도 파주시 야당동 77-18 외 2필지



# 위치도

소재지

경기도 파주시 야당동 77-18 외 2필지

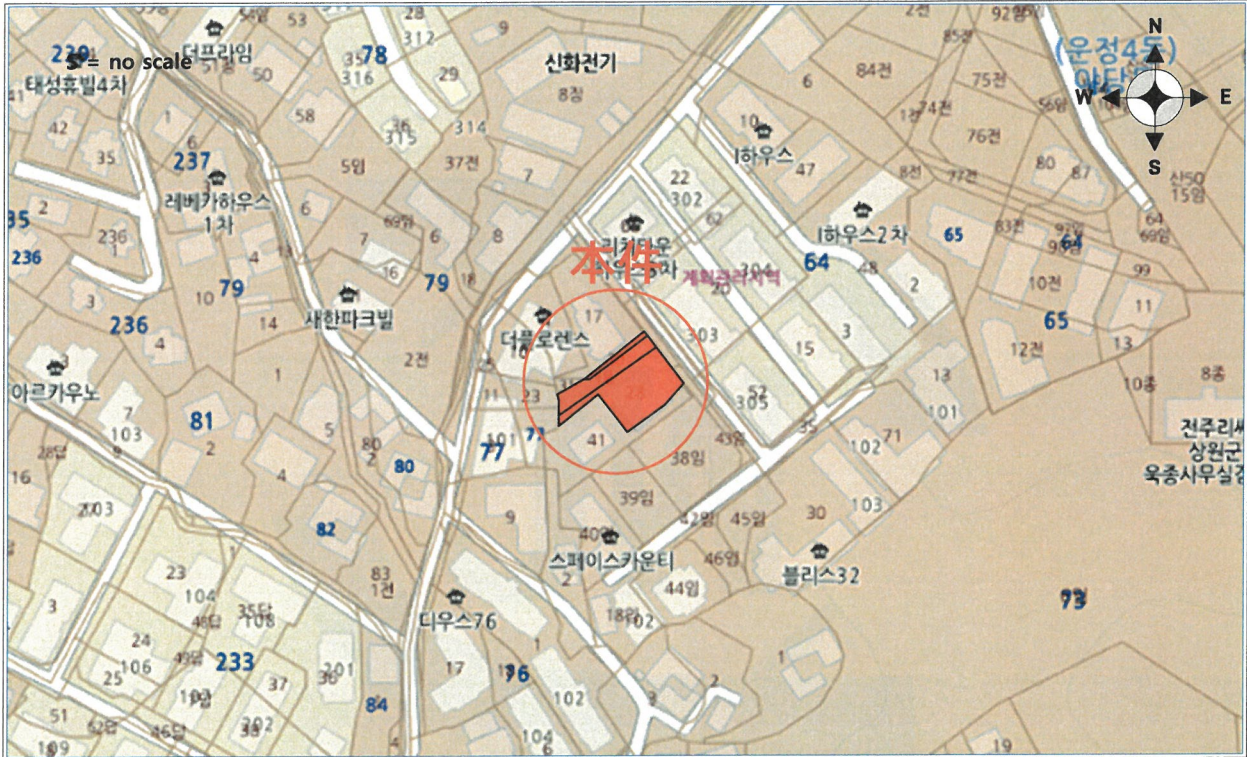

S = no scale

**本 件**  
**제4층 제401호**

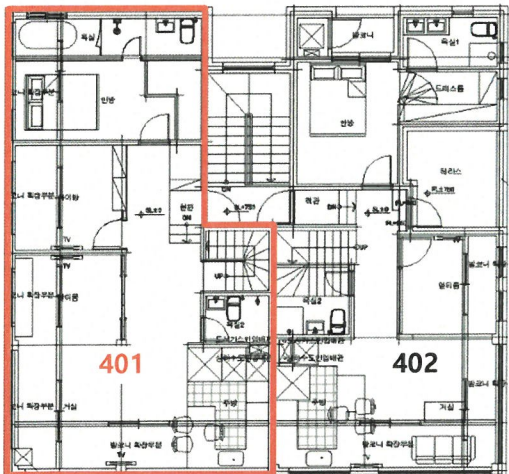
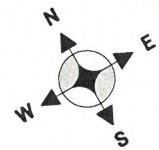

[ 호별배치도 ]

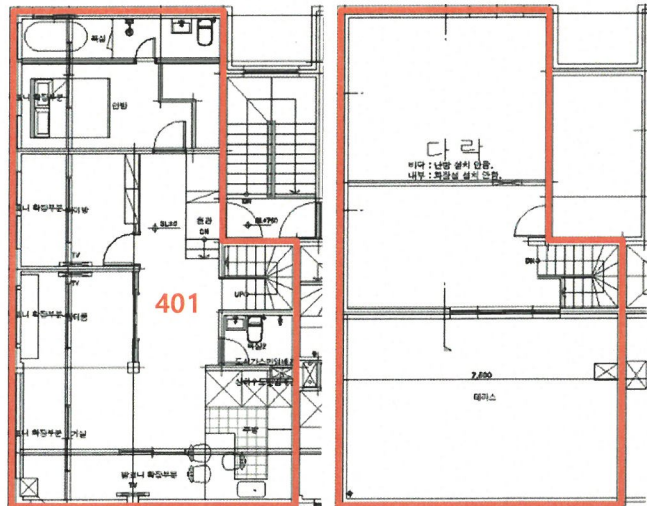

[ 내부구조도 ]

# 사진용지

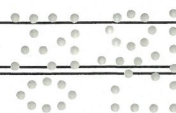

# 사진용지

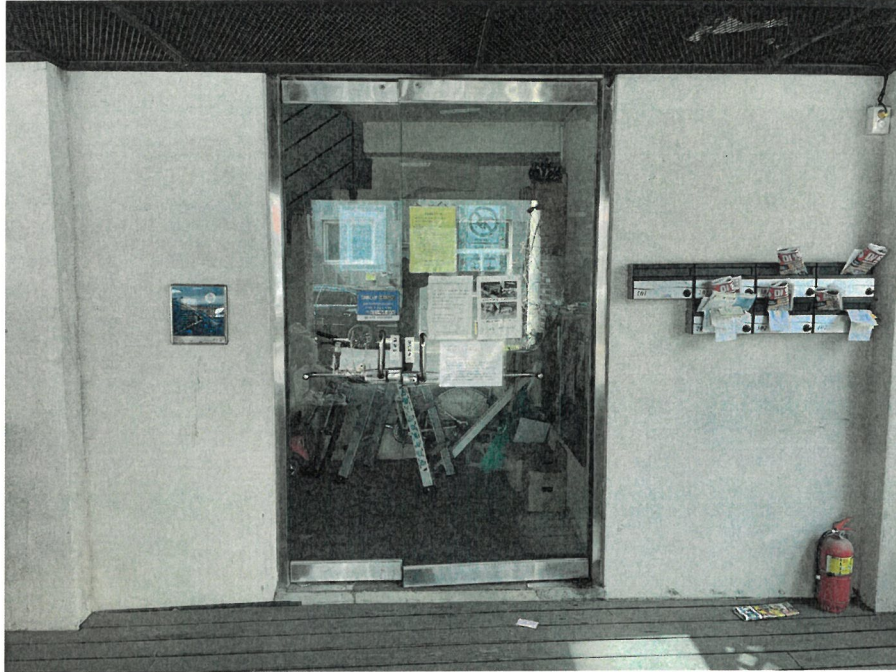

1층 공동현관



본건 현관

