

# 감정평가서

## Appraisal Report

의뢰인 : 인천지방법원 사법보좌관 표은정

건명 : 김순덕 소유물건(2025타경509501)

감정평가서 번호 : 하나 250530-04-401



이 감정평가서는 감정평가 의뢰목적 외의 목적에 사용하거나 타인(의뢰인 또는 담보  
감정평가 시 확인은행이 아닌 자)이 사용할 수 없을 뿐 아니라 복사, 개작(改作),  
전재(轉載)할 수 없으며 이로 인한 결과에 대하여 감정평가법인등은 책임을 지지 않습니다.

(주)하나감정평가법인 경인지사



HANA Appraisal & Advisory Co.,Ltd.

Tel : 032-438-2121 Fax : 032-431-6864  
인천시 미추홀구 경인로 503 해오름빌딩 3층

건명	김순덕 소유물건(2025타경509501)
소재지	인천광역시 서구 검암동 521-5 디베스트 다동 2층 202호
담당평가사	감정평가사 : 류용업 T : 010-6242-0043
현장조사자	현장조사자 : 최인철 T : 010-5610-9477
접수,발송직원	접수,발송직원 : 김하나 T : 032)438-2121
수수료(세금계산서) 담당직원	세금계산서 직원 : 김시은 T : 032)438-2121

**(주) 하나 감정 평가 법인**

# 감정평가 심사인증서

인증서 번호	20250605-04-018	심 의 일	2025-06-05
감정서번호	하나 250530-04-401	평 가 목 적	법원경매
평가 의뢰인	인천지방법원 사법보좌관 표은정		
건 명	김순덕 소유물건(2025타경509501)		
물건소재지	인천광역시 서구 검암동 521-5 디베스트 다동 2층 202호		
감정평가액	₩164,000,000.-		

(주)하나감정평가법인의 심사규정 제5조,제6조 및 (별표2)에 따라  
본지사 자체 심의를 득한 건임을 확인합니다.

(주) 하나 감정 평가 법인  
경인지사 지 사 장 김 병 완



# (부동산) 감정평가표

본인은 감정평가에 관한 법규를 준수하고 감정평가이론에 따라 성실하고 공정하게 이 감정평가서를 작성하였기에 서명날인합니다.

(주)하나감정평가법인 경인지사  
지 사장 김 병 완



감 정 평 가 사  
류 용 업

류 용 업 (인)

감정평가액	일억육천사백만원정 (₩164,000,000.-)					
의뢰인	인천지방법원 사법보좌관 표은정	감정평가 목적	법원경매			
제출처	경매1계	기준가치	시장가치			
소유자 (대상업체명)	김순덕 (2025타경509501)	감정평가조건	-			
물건목록 표시근거	귀제시목록	기준시점	조사기간	작성일		
기타 참고사항	-	2025. 06. 02	2025. 06. 02	2025. 06. 05		
평 가 내 용	공부(公簿)(의뢰)		사 정		감 정 평 가 액	
	종 별	면적 또는 수량(m <sup>2</sup> )	종 별	면적 또는 수량(m <sup>2</sup> )	단 가	금 액
	구분건물	1개호	구분건물	1개호	-	164,000,000
		이	하	여	백	
	합 계					₩164,000,000.-

심사  
확인

본인은 이 감정평가서에 제시된 자료를 기준으로 성실하고 공정하게 심사한 결과 이 감정평가 내용이 타당하다고 인정하므로 이에 서명날인합니다.

심 사 자  
감 정 평 가 사

김 나

리

나



# 감정평가액의 산출근거 및 결정 의견 I

## I. 감정평가의 목적

본건은 인천광역시 서구 검암동 소재 '검암중학교' 남동측 인근에 위치하는 '디베스트' 다동 2층 202호에 대한 인천지방법원의 경매 진행을 위한 감정평가 건임.

## II. 감정평가의 기준 및 감정평가조건

### 1. 감정평가의 기준 및 기준가치

본건은 「감정평가 및 감정평가사에 관한 법률」, 「감정평가에 관한 규칙」, 「감정평가 실무기준」 등 제반 관련 법규에서 규정하는 평가방법 및 감정평가 일반이론에 의거하여 평가하였으며, 기준가치는 「감정평가에 관한 규칙」 제5조 제1항에 따라 시장가치를 기준하여 감정평가액을 결정하였음.

### 2. 기준시점

본건 감정평가의 기준시점은 가격조사 완료일인 2025년 06월 02일임.

### 3. 실지조사 실시기간

본건의 물리적 현황 및 시장분석 등을 위한 실지조사는 2025년 06월 02일에 실시하였음.

### 4. 감정평가의 조건

# 감정평가액의 산출근거 및 결정 의견 I

## III. 기타 참고사항

### 1. 물적 동일성 여부 및 공부와의 차이

공부와 현황이 일치하여 물적 동일성이 인정됨.

### 2. 임대사항의 확인

본건의 임대사항은 이해관계인의 부재로 인하여 미상처리하였음.

### 3. 기타 참고사항

- ① 본건의 위치확인은 집합건축물대장 상 건축물현황도 및 현황 점유(호수 표기) 등에 의거하였음.
- ② 본건은 기준시점 현재 폐문 부재 등으로 건축물현황도를 기준으로 내부도시 하였으며, 인근 유사부동산의 표준적인 이용상황 및 관리상태 등을 기준으로 평가하였음.
- ③ 본건 구분건물은 「집합건물의 소유 및 관리에 관한 법률」 등에 따라 등기사항전부증명서 상 구분등기 되어 있고 구조 및 이용 상의 독립성이 있으므로 구분소유권의 목적으로 할 수 있는 구분소유건물임.
- ④ 본건 구분건물은 「집합건물의 소유 및 관리에 관한 법률」에 의한 구분건물로서 토지의 소유권대지권 과 구분건물이 일체로 하여 가격이 형성되어 있으나, 감정평가 목적을 감안하여 “한국감정평가사 협회”에서 제공된 배분비율 등을 참작하여 소유권대지권 해당 토지와 구분건물의 배분가격을 별도 표기하였음.

## (구분건물)감정평가명세표

건 물 명		디베스트 다동 2층 202호						
일련 번호	소재지	지 번	지 목 용 도	구 조 및 용도지역	면 적 (㎡)		감 정 평 가 액	비 고
					공 부	사 정		
1          가	인천광역시 서구 검암동 [도로명주소] 인천광역시 서구 검암로 15	521-5 디베스트 다동	공동주택 (도시형 생활주택 (단지형 다세대 주택))	철근콘크리트구조 (철근)콘크리트지붕 4층				
					1층	12.1		
					2층	204.24		
					3층	204.24		
					4층	199.92		
	상동	521-5	대	제1종 일반주거지역	618.3			
				(내) 철근콘크리트구조 2층 202호	48.96	48.96	164,000,000	집합건축물 대장상 공용 부분 포함 53.75㎡
				소유권 1.x ----	35.55	35.55		
				대지권	618.3			
							토지·건물 배분내역 토 지 : 82,000,000 건 물 : 82,000,000	
합 계							₩164,000,000.-	
				이 하	여	백		

# 감정평가액의 산출근거 및 결정 의견 II

## I. 감정평가 대상물건의 개요

### 1. 대상물건이 소재하는 건물의 개요

소재지·건물명	인천광역시 서구 검암동 521-5 디베스트 다동 2층 202호			
도로명주소	인천광역시 서구 검암로 15			
	주용도	공동주택[도시형생활주택(단지형다세대주택)] 12세대		
	주구조	철근콘크리트구조		
	사용승인	2011.09.08		
	건물규모	층수	지상4층	
		연면적	620.5 m <sup>2</sup>	
	비고	-		

### 2. 각 호별 상세 개요

일련 번호	동/층/호	용도	건물면적(m <sup>2</sup> )			대지권 (m <sup>2</sup> )	비고 (전용률 (%))
			전유	공용	분양		
가	다/2/202	도시형생활주택 (단지형다세대주택)	48.96	4.79	53.75	35.55	91.09

※ 분양면적은 전유면적과 공용면적의 합계면적으로, 시장의 통상적인 분양면적과 상이할 수 있음.(이하 동일)

# 감정평가액의 산출근거 및 결정 의견 II

---

## II. 감정평가방법의 적용

「감정평가에 관한 규칙」 제16조에 따라 구분소유권의 대상이 되는 건물부분과 그 소유권대지권을 일체로 한 거래사례비교법으로 평가하였으며, 「감정평가에 관한 규칙」 제12조 제2항 단서에 따라 대상물건의 특성 등으로 인해 거래사례비교법 이외의 다른 평가방법을 적용하는 것이 곤란하여 이를 생략하고, 인근 유사 부동산의 가격수준, 평가사례 등 참고가격자료를 활용하여 감정평가액의 합리성을 검토하였음.

# 감정평가액의 산출근거 및 결정 의견 II

## III. 감정평가액 산출과정

### 1. 거래사례비교법

대상물건과 가치형성요인이 같거나 비슷한 물건의 거래사례와 비교하여 대상물건의 현황에 맞게 사정보정, 시점수정, 가치형성요인 비교 등의 과정을 거쳐 대상물건의 가액을 산정함.

$$\text{감정평가액} = \text{거래사례가격} \times \text{사정보정치} \times \text{시점수정치} \times \text{가치형성요인비교치}$$

### 2. 감정평가시 고려사항

-

### 3. 거래사례비교법에 의한 시산가액 산정

#### (1) 인근 유사 부동산의 거래사례

일련 번호	소재지	동/층/호	용도	면적(m <sup>2</sup> )		거래가액(원) (원/전유m <sup>2</sup> )	거래시점 (사용승인)	비고
				전유	분양			
#1	검암동 52*~*	-/3/30*	도시형생활주택- 단지형다세대주택	40.47	44.1295	138,000,000 (@3,410,000)	2024.08.10 (2012.09.18)	-
#2	검암동 49*~*	10*/3/30*	다세대주택	50.11	55.636	168,000,000 (@3,350,000)	2024.12.14 (2010.08.23)	-

(출처: 등기사항전부증명서)

#### (2) 비교거래사례의 선정

본건과 유사한 집합건축물 내의 거래사례로서 비교가능성이 높은 사례를 아래와 같이 선정함.

< 사례 #1 > : 일련번호 가

## 감정평가액의 산출근거 및 결정 의견 II

### (3) 사정보정

의견	사정보정치
매도자와 매수자 사이의 정상적인 거래사례로 보임.	1.000

### (4) 시점수정

#### ■ 비교 거래사례#1

한국부동산원이 발표하는 유형별 매매가격지수 중 본건과 물적 특성 및 지리적 비교가능성이 있다고 판단되는 매매가격지수(아래 표 참조)를 활용하여 시점수정치를 산정함.

시군구	상승률 (시점수정치)	산출근거			
		거래시점 / 기준시점		2024.08.10/ 2025.06.02	
인천 (연립다세대)	-1.479% (0.98521)	매매가격 지수	사례거래 당시 지수	2024.07	101.4
			기준시점 당시 지수	2025.04	99.9
		산식		$1 + (99.9 - 101.4) / 101.4$ $\approx 0.98521$	

※ 거래시점과 기준시점의 각 직전 달의 매매가격지수를 비교하여 산정하되, 해당월 지수가 미발표시 가장 최근 발표된 지수를 연장 적용함.

## 감정평가액의 산출근거 및 결정 의견 II

### (5) 가치형성요인 비교

■ 일련번호 가) / 비교사례 #1]

조 건	세부항목(주거용)	격차율	비고
단지 외부요인	대중교통의 편의성, 교육시설 등의 배치, 도심지 및 상업, 업무시설과의 접근성, 차량이용의 편리성, 공공시설 및 편의시설과의 배치, 자연환경(조망, 풍치, 경관 등) 등	1.00	본건과 사례가 대체로 대등함.
단지 내부요인	시공업체의 브랜드, 단지내 총세대수 및 최고층수, 건물의 구조 및 마감상태, 경과연수에 따른 노후도, 단지내 면적구성(대형, 중형, 소형), 단지내 통로구조(복도식/계단식) 등	1.00	본건과 사례가 대체로 대등함.
호별요인	층별 효용, 향별 효용, 위치별 효용(동별 및 라인별), 전유부분의 면적 및 대지사용권의 크기, 내부평면방식(베이), 간선도로 및 철도 등에 의한 소음 등	1.00	본건과 사례가 대체로 대등함.
기타요인	기타 가치에 영향을 미치는 요인	1.00	본건과 사례가 대체로 대등함.
<b>가치형성요인 비교치 (누계)</b>		1.000	-

### (6) 거래사례비교법에 의한 시산가액 결정

본 건			거래사례비교법에 따른 시산가액(단가) 산정						산정가액 (원)	시산가액 (원)
일련 번호	동/층/ 호수	전유 (사정) 면적(m <sup>2</sup> )	거래사례		사정 보정	시점 수정	가치 형성 요인	산정단가 (원/전유m <sup>2</sup> )		
			일련 번호	단가 (원/전유m <sup>2</sup> )						
가	다/2/ 202	48.96	#1	3,410,000	1.000	0.98521	1.000	3,359,566	164,484,351	164,000,000

# 감정평가액의 산출근거 및 결정 의견 II

## IV. 참고가격자료

### 1. 유사 부동산의 가격수준

가격수준	본건 인근 다세대주택의 가격수준은 상업/업무/편익/교통시설과의 접근성, 전유부분의 면적, 층/위치별 효용, 경과연수에 따른 노후도, 다락/테라스 소재 여부 등에 따라 차이가 있으며, 본건과 유사한 부동산의 가격수준은 전유면적 기준 약 @330만원/m <sup>2</sup> ~ @340만원/m <sup>2</sup> 수준으로 탐문조사됨.
------	--

### 2. 본건 평가사례

일련 번호	소재지 동/층/호	용도	면적(m <sup>2</sup> )		감정평가액(원) (원/전유m <sup>2</sup> )	기준시점	평가 목적
			전유	분양			
(1)	검암동 521-5 다/2/202	도시형생활주택 (단지형다세대주택)	48.96	53.75	208,000,000 (@4,250,000)	2023.03.04	법원경매

※ 분양면적은 전유면적과 공용면적의 합계임.

(출처: 한국감정평가사협회)

### 3. 인근 평가사례

일련 번호	소재지 동/층/호	용도	면적(m <sup>2</sup> )		감정평가액(원) (원/전유m <sup>2</sup> )	기준시점 (사용승인)	평가 목적	비고
			전유	분양				
(2)	검암동 50*-1* */3/30*	다세대주택	47.81	52.84	161,000,000 (@3,370,000)	2024.09.30 (2010.05.26)	법원경매	-
(3)	검암동 51*-.* -/3/30*	다세대주택	45.4	50.35	152,000,000 (@3,350,000)	2024.04.16 (2012.03.13)	법원경매	-
(4)	검암동 52*-* */3/30*	도시형생활주택 (단지형다세대주택)	45.63	50.09	150,000,000 (@3,290,000)	2024.08.20 (2011.09.08)	담보	-

※ 분양면적은 전유면적과 공용면적의 합계임.

(출처: 한국감정평가사협회)

## 감정평가액의 산출근거 및 결정 의견 II

### 4. 경매동향

용도별	인천 서구 2024년 06월 ~ 2025년 05월					
구 분	낙찰가			낙찰건		
	총감정가	총낙찰가	율(%)	총건수	낙찰건수	율(%)
집합건물	183,080,954,400	145,046,705,456	79.2	2,198	770	35.0
다세대	56,669,254,400	39,491,776,213	69.7	1,191	360	30.2
아파트	80,866,500,000	72,906,717,798	90.2	387	189	48.8
연립	22,372,700,000	16,350,431,390	73.1	279	111	39.8
오피스텔(주거)	16,327,300,000	11,273,622,969	69.0	260	81	31.2
주상복합(주거)	756,000,000	524,286,000	69.4	14	3	21.4

(출처 : 인포케어)

## 감정평가액의 산출근거 및 결정 의견 II

### V. 감정평가액 결정에 관한 의견

#### 1. 감정평가액의 결정

본건 평가대상 부동산의 입지적 여건, 이용상황, 제반 공법상의 제한 등을 종합적으로 참작하고 본건 평가 목적을 감안하여 아래와 같이 감정평가액을 결정함.

평가대상		전유면적(m <sup>2</sup> )	대지권(m <sup>2</sup> )	감정평가액(원)
가	다동 2층 202호	48.96	35.55	164,000,000

결정의견	거래사례, 평가사례, 인근 부동산 탐문조사에 의한 가격수준, 낙찰가율 통계분석 등 참고가격 자료를 고려할 때, 거래사례비교법에 의한 시산가액의 합리성이 인정되므로 대상 부동산의 감정평가액으로 결정함.
------	---

#### 2. 기타 참고사항

·

## 구분건물 감정평가요항표

- |               |                   |                        |          |
|---------------|-------------------|------------------------|----------|
| (1) 위치 및 주위환경 | (2) 교통상황          | (3) 건물의 구조             | (4) 이용상태 |
| (5) 설비내역      | (6) 토지의 형상 및 이용상태 | (7) 인접 도로상태 등          |          |
| (8) 토지이용계획 및  | (9) 공부와의 차이       | (10) 기타참고사항(임대관계 및 기타) |          |

### (1) 위치 및 주위환경

본건은 인천광역시 서구 검암동 소재 '검암중학교' 남동측 인근에 위치하며, 주위는 다세대주택 및 연립주택, 근린생활시설 등이 소재하는 지역으로서, 제반 주위환경은 무난한 편임.

### (2) 교통상황

본건까지 차량 접근이 가능하고, 인근에 버스정류장 및 지하철(인천2호선 - 검바위역)이 소재하는 등 제반 교통상황은 무난한 편임.

### (3) 건물의 구조

철근콘크리트구조 (철근)콘크리트지붕 4층건 중 2층 202호로서,  
 외벽 : 치장벽돌붙임 및 드라이비트 등 마감,  
 내벽 : 미상임.  
 창호 : 하이샷시창임.

### (4) 이용상태

본건은 도시형생활주택(단지형다세대주택)임.

### (5) 설비내역

위생 및 급·배수설비, 난방설비(도시가스), 주차장시설(자주식) 등 되어 있음.

### (6) 토지의 형상 및 이용상태

사다리형 평지로서, 공동주택[도시형생활주택(단지형다세대주택)] 건부지로 이용 중임.

## 구분건물 감정평가요항표

- |               |                   |                        |          |
|---------------|-------------------|------------------------|----------|
| (1) 위치 및 주위환경 | (2) 교통상황          | (3) 건물의 구조             | (4) 이용상태 |
| (5) 설비내역      | (6) 토지의 형상 및 이용상태 | (7) 인접 도로상태 등          |          |
| (8) 토지이용계획 및  | (9) 공부와의 차이       | (10) 기타참고사항(임대관계 및 기타) |          |

### (7) 인접 도로상태등

본건 소재 건물 동측으로 노폭 약 10m 내외의 포장도로와 접함.

### (8) 토지이용계획 및 제한상태

제1종일반주거지역, 지구단위계획구역(검암2구획정리), 도로(접합), 가축사육제한구역 (인천광역시 서구조례 제1749호 )<가축분뇨의 관리 및 이용에 관한 법률>, 상대보호구역(인천서부교육청평생교육과문의560-6659)<교육환경 보호에 관한 법률>, 과밀억제권역(과밀억제권역)<수도권정비계획법>, 중점경관관리구역

### (9) 공부와의 차이

-.

### (10) 기타참고사항(임대관계 및 기타)

임대관계는 미상임.

# 위 치 도

소재지

인천광역시 서구 검암동 521-5 디베스트 다동 2층 202호

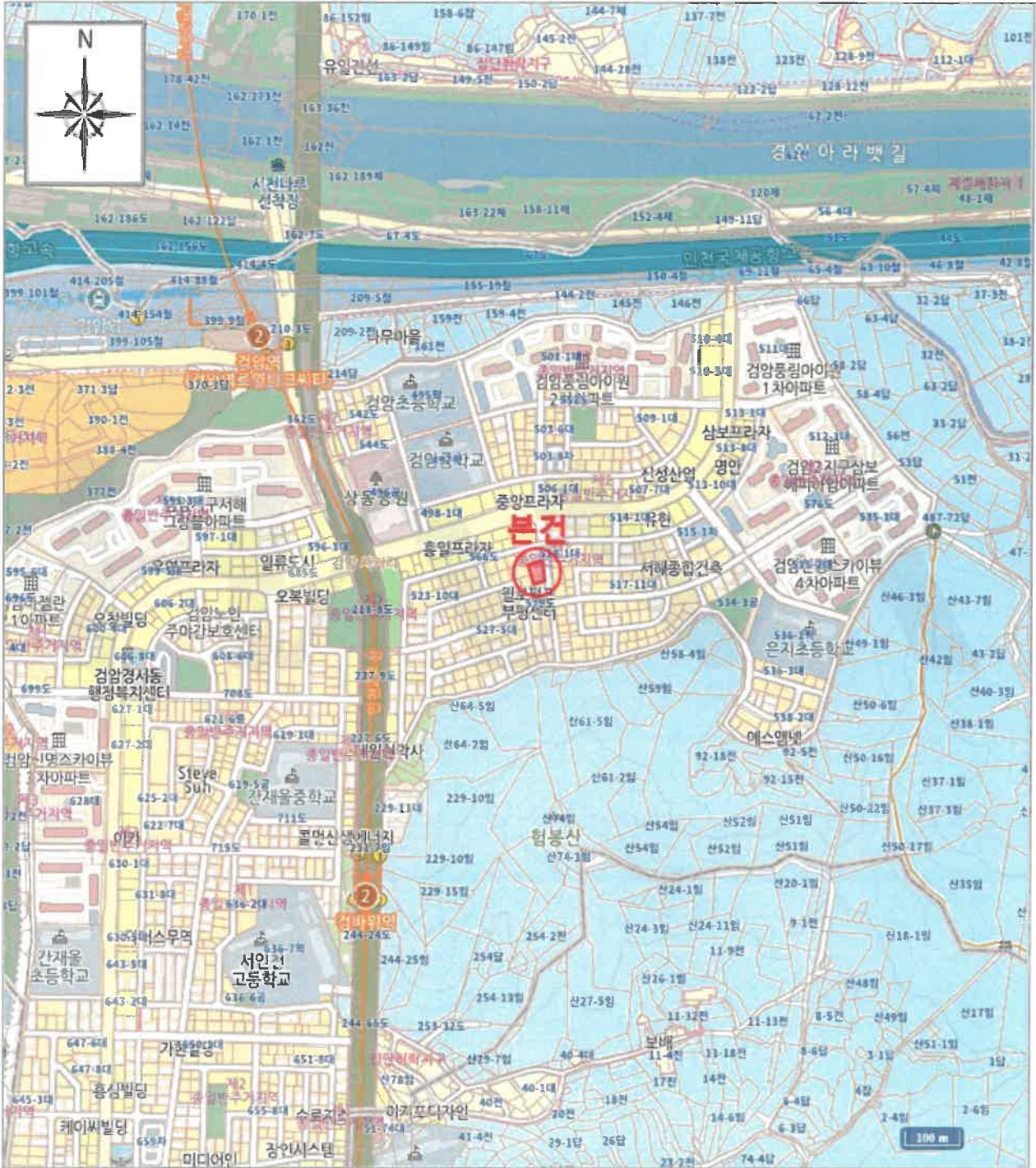

# 건물내부구조도 및 임대상황

NON SCALE

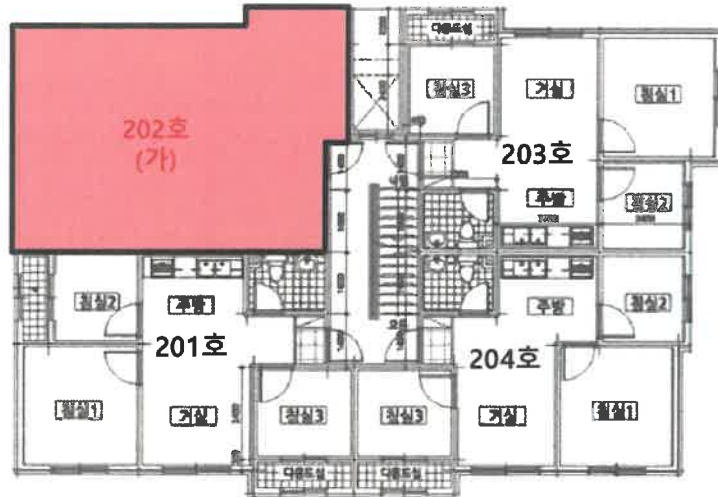
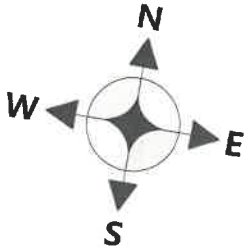

[ 본건 - 디베스트 다동 2층 202호(가) ]

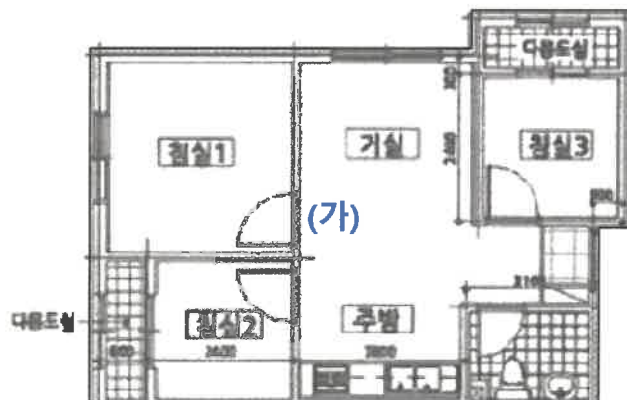

- 임대미상 -

# 사 진 용 지

소재지

인천광역시 서구 검암동 521-5 디베스트 다동 2층 202호



본건 전경



본건 전경



본건 전경



본건 현관