

감정평가서

Appraisal Report

건명 : 박승준 소유물건(2025타경509523)

의뢰인 : 인천지방법원 경매13계 사법보좌관 김선형

감정서번호 : OK20250527-008

이 감정평가서는 감정평가 의뢰목적 외의 목적에 사용하거나 타인(의뢰인 제출처가 아닌 자)이 사용할 수 없을 뿐 아니라 복사, 개작(改作), 전재(轉載)할 수 없으며 이로 인한 결과에 대하여 감정평가법인등은 책임을 지지 않습니다.

오케이감정평가사사무소

TEL. 010-6647-8689 FAX. 0504-001-8689

(부동산) 감정평가표

본인은 감정평가에 관한 법규를 준수하고 감정평가이론에 따라 성실하고 공정하게 이 감정평가서를 작성하였기에 서명날인합니다.

감정평가사
김상철

金相喆



| 감정평가액 | 일억칠백만원정 (₩107,000,000.-) | | | | | |
|------------------|--------------------------|---------------------------|--------------|---------------------------|--------------|----------------|
| 의뢰인 | 인천지방법원 사법보좌관 김선형 | | 감정평가 목적 | 경매 | | |
| 제출처 | 인천지방법원 경매13계 | | 기준가치 | 시장가치 | | |
| 소유자 (대상업체명) | 박승준 (2025타경509523) | | 감정평가조건 | - | | |
| 물건목록 표시근거 | 귀제시목록 | | 기준시점 | 조사기간 | 작성일 | |
| 기타 참고사항 | - | | 2025. 05. 29 | 2025. 05. 29 | 2025. 05. 30 | |
| 평 가 내 용 | 공부(公簿)(의뢰) | | 사정 | | 감정평가액 | |
| | 종별 | 면적 또는 수량(m ²) | 종별 | 면적 또는 수량(m ²) | 단가 | 금액 |
| | 구분건물 | 1개호 | 구분건물 | 1개호 | - | 107,000,000 |
| | | 이 | 하 | 여 | 백 | |
| | | | | | | |
| | | | | | | |
| | | | | | | |
| 합계 | | | | | | ₩107,000,000.- |

감정평가액의 산출근거 및 결정의견

" 별 지 참 조 "

감정평가액의 산출근거 및 결정 의견 I

I. 감정평가의 목적

인천광역시 남동구 남촌동 소재 '염골근린공원' 남측 인근에 위치하는 "jk루체스타지식산업센터 제8층 제 833호"에 대한 인천지방법원 경매13계의 경매 진행을 위한 감정평가 건임.

II. 감정평가의 기준 및 감정평가조건

1. 감정평가의 기준 및 기준가치

본건은 「감정평가 및 감정평가사에 관한 법률」, 「감정평가에 관한 규칙」, 「감정평가 실무기준」 등 제반 관련 법규에서 규정하는 평가방법 및 감정평가 일반이론에 의거하여 평가하였으며, 기준가치는 「감정평가에 관한 규칙」 제5조 제1항에 따라 시장가치를 기준으로 감정평가액을 결정하였음.

2. 기준시점

본건 감정평가의 기준시점은 가격조사 완료일인 2025년 5월 29일임.

3. 실지조사 실시기간

본건의 물리적 현황 및 시장분석 등을 위한 실지조사는 2025년 5월 29일에 실시하였음.

4. 감정평가의 조건

·

감정평가액의 산출근거 및 결정 의견 I

III. 기타 참고사항

1. 물적 동일성 여부 및 공부와의 차이

공부와 현황이 일치하여 물적 동일성이 인정됨.

2. 기타 참고사항

- ① 본건 구분건물은 「집합건물의 소유 및 관리에 관한 법률」 등에 따라 등기사항전부증명서 상 구분등기되어 있고 구조 및 이용상의 독립성이 있으므로 구분소유권의 목적으로 할 수 있는 구분소유건물임.
- ② 본건의 내부 구조도는 소유자 및 이해관계인의 폐문부재로 인하여 건축물 현황도 및 외부관찰, 표준적 이용상황 등을 기준으로 개략적으로 작성하였으니 경매진행시 참고바람.
- ③ 구분소유건물은 『집합건물의 소유 및 관리에 관한 법률』 제20조에 따라 구분건물과 대지사용권이 일체성을 가지므로 토지와 건물의 구분평가는 곤란하나, 귀 요청에 의거 본건의 평가가격을 토지가격과 건물가격으로 배분하였으니 경매진행시 참조바람.

감정평가액의 산출근거 및 결정 의견 II

I. 감정평가 대상물건의 개요

1. 대상물건이 소재하는 건물의 개요

| | | | |
|--|---|-------------|--------------------------|
| 소재지·건물명 | 인천광역시 남동구 남촌동 624-3 jk루체스타지식산업센터 제8층 제833호 | | |
| 도로명주소 | 인천광역시 남동구 남동대로 353 (남촌동) | | |
|  | 주용도 | 공장 381개호 | |
| | 주구조 | 철근콘크리트구조 | |
| | 사용승인 | 2020.05.04 | |
| | 건물규모 | 층수 | 지하 3층/지상 11층 |
| | | 연면적 | 29,364.09 m ² |
| 비고 | - | | |

2. 본건 상세 개요

| 일련 번호 | 층/호수 | 용도 | 건물면적(m ²) | | | 대지권 (m ²) | 비고 (전용률 (%)) |
|----------|---------------------------|------|-----------------------|--------|--------|--------------------------|--------------------|
| | | | 전유 | 공용 | 분양 | | |
| 가 | JK루체스타 지식산업센터 8/833 | 오피스텔 | 20.75 | 26.916 | 47.666 | 6.79 | 43.53 |
| 합계 (1개호) | | | 20.75 | 26.916 | 47.666 | 6.79 | - |

※ 분양면적은 전유면적과 공용면적의 합계면적으로, 시장의 통상적인 분양면적과 상이할 수 있음.(이하 동일)

감정평가액의 산출근거 및 결정 의견 II

II. 감정평가방법의 적용

「감정평가에 관한 규칙」 제16조에 따라 구분소유권의 대상이 되는 건물부분과 그 소유권대지권을 일체로 한 거래사례비교법으로 평가하였으며, 「감정평가에 관한 규칙」 제12조 제2항 단서에 따라 대상물건의 특성 등으로 인해 거래사례비교법 이외의 다른 평가방법을 적용하는 것이 곤란하여 이를 생략하고, 인근 유사부동산의 가격수준, 평가사례 등 참고가격자료를 활용하여 감정평가액의 합리성을 검토하였음.

III. 감정평가액 산출과정

1. 거래사례비교법

대상물건과 가치형성요인이 같거나 비슷한 물건의 거래사례와 비교하여 대상물건의 현황에 맞게 사정보정, 시점수정, 가치형성요인 비교 등의 과정을 거쳐 대상물건의 가액을 산정함.

$$\text{감정평가액} = \text{거래사례가격} \times \text{사정보정치} \times \text{시점수정치} \times \text{가치형성요인비교치}$$

2. 거래사례비교법에 의한 시산가액 산정

(1) 인근 유사 부동산의 거래사례

| 일련 번호 | 소재지 | 층/호 | 용도 | 면적(m ²) | | 거래가액(원) (원/전유m ²) | 거래시점 (사용승인) | 비고 |
|----------|--------------|-----------------|------|---------------------|---------|----------------------------------|----------------------------|----|
| | | | | 전유 | 분양 | | | |
| #1 | 남촌동 624-3 | JK루체스타 8/82* | 오피스텔 | 20.75 | 47.666 | 109,000,000 (@5,250,000) | 2024.12.16 (2020.05.04) | - |
| #2 | 남촌동 624-3 | JK루체스타 5/51* | 오피스텔 | 90.09 | 177.144 | 366,623,000 (@4,070,000) | 2023.09.26 (2020.05.04) | - |
| #3 | 남촌동 624-3 | JK루체스타 7/70* | 오피스텔 | 20.75 | 47.666 | 116,000,000 (@5,590,000) | 2022.03.07 (2020.05.04) | - |

(출처: 등기사항전부증명서 등)

감정평가액의 산출근거 및 결정 의견 II

(2) 비교거래사례의 선정

본건과 동일·유사한 집합건축물 내의 거래사례로서 비교가능성이 높은 사례를 아래와 같이 선정함.

< 사례 #1 > : 일련번호 가

(3) 사정보정

| 의 견 | 사정보정치 |
|-----------------------------|-------|
| 매도자와 매수자 사이의 정상적인 거래사례로 보임. | 1.000 |

(4) 시점수정

■ 비교 거래사례#1

한국부동산원이 발표하는 유형별 매매가격지수 중 본건과 물적 특성 및 지리적 비교가능성이 있다고 판단되는 매매가격지수(아래 표 참조)를 활용하여 시점수정치를 산정함.

| 시군구 | 상승률 (시점수정치) | 산출근거 | | | |
|-----------------|----------------------|----------------|---------------|---|-------|
| | | 거래시점 / 기준시점 | | 2024.12.16/ 2025.05.29 | |
| 인천 오피스텔(주거용) | -1.665% (0.98335) | 매매가격 지수 | 사례거래 당시 지수 | 2024.11 | 97.89 |
| | | | 기준시점 당시 지수 | 2025.04 | 96.26 |
| | | 산식 | | $1 + (96.26 - 97.89) / 97.89$ $= 0.98335$ | |

※ 거래시점과 기준시점의 각 직전 달의 매매가격지수를 비교하여 산정하되, 해당월 지수가 미발표시 가장 최근 발표된 지수를 연장 적용함.

감정평가액의 산출근거 및 결정 의견 II

(5) 가치형성요인 비교

■ 주거용[일련번호 가] / 비교사례 #1]

| 조 건 | 세부항목(주거용) | 격차율 | 비고 |
|-----------------|--|-------|------------------|
| 단지 외부요인 | 대중교통의 편의성, 교육시설 등의 배치, 도심지 및 상업, 업무시설과의 접근성, 차량이용의 편리성, 공공시설 및 편익시설과의 배치, 자연환경(조망, 풍치, 경관 등) 등 | 1.00 | 본건과 사례가 대체로 대등함. |
| 단지 내부요인 | 시공업체의 브랜드, 단지내 총세대수 및 최고층수, 건물의 구조 및 마감상태, 경과연수에 따른 노후도, 단지내 면적구성(대형, 중형, 소형), 단지내 통로구조(복도식/계단식) 등 | 1.00 | 본건과 사례가 대체로 대등함. |
| 호별요인 | 층별 효용, 향별 효용, 위치별 효용(동별 및 라인별), 전유부분의 면적 및 대지사용권의 크기, 내부평면방식(베이), 간선도로 및 철도 등에 의한 소음 등 | 1.00 | 본건과 사례가 대체로 대등함. |
| 기타요인 | 기타 가치에 영향을 미치는 요인 | 1.00 | 본건과 사례가 대체로 대등함. |
| 가치형성요인 비교치 (누계) | | 1.000 | - |

(6) 거래사례비교법에 의한 시산가액 결정

| 본 건 | | | 거래사례비교법에 따른 시산가액(단가) 산정 | | | | | | 산정가액 (원) | 시산가액 (원) |
|----------|-----------------|-----------------------------------|-------------------------|-----------------------------|----------|----------|----------------|-------------------------------|-------------|-------------|
| 일련 번호 | 층/호수 | 전유 (사정) 면적(m ²) | 거래사례 | | 사정 보정 | 시점 수정 | 가치 형성 요인 | 산정단가 (원/전유m ²) | | |
| | | | 일련 번호 | 단가 (원/전유m ²) | | | | | | |
| 가 | JK루체스타 8/833 | 20.75 | #1 | 5,250,000 | 1.000 | 0.98335 | 1.000 | 5,160,000 | 107,070,000 | 107,000,000 |
| 합계 | | 20.75 | - | - | - | - | - | - | - | 107,000,000 |

감정평가액의 산출근거 및 결정 의견 II

IV. 참고가격자료

1. 유사 부동산의 가격수준

| 구 분 | 주위환경 | 도로조건 | 거래수준(원/전유㎡) | 기타 |
|------|------------|------|---------------------|------|
| 오피스텔 | 산업단지내 공장지대 | 광대로변 | 5,000,000-6,000,000 | 일반공업 |

본건 지역의 거래수준은 보합세를 보이는 것으로 조사됨.

2. 본건 평가사례

본건의 최근 3년 이내의 평가사례는 포착되지 아니함.

3. 인근 평가사례

| 일련 번호 | 소재지 층/호 | 용도 | 면적(㎡) | | 감정평가액(원) (원/전유㎡) | 기준시점 (사용승인) | 평가 목적 |
|----------|---------------------------|------|-------|--------|---------------------|----------------------------|----------|
| | | | 전유 | 분양 | | | |
| (1) | 남촌동 624-3 JK루체스타 8/84* | 오피스텔 | 20.75 | 47.666 | 108,000,000 | 2025.03.19 (2020.05.04) | 법원경매 |
| | | | | | (@5,200,000) | | |
| (2) | 남촌동624-3 JK루체스타 8/81* | 오피스텔 | 20.75 | 47.666 | 108,000,000 | 2025.03.04 (2020.05.04) | 법원경매 |
| | | | | | (@5,200,000) | | |
| (3) | 남촌동624-3 JK루체스타 8/81* | 오피스텔 | 20.75 | 47.666 | 116,000,000 | 2025.02.18 (2020.05.04) | 법원경매 |
| | | | | | (@5,590,000) | | |

※ 분양면적은 전유면적과 공용면적의 합계임.

(출처: 한국감정평가사협회)

감정평가액의 산출근거 및 결정 의견 II

4. 경매동향

| 용도별 | 인천 남동구 2024년 05월 ~ 2025년 04월 | | | | | |
|----------|------------------------------|----------------|------|-----|------|------|
| 구 분 | 낙찰가 | | | 낙찰건 | | |
| | 총감정가 | 총낙찰가 | 율(%) | 총건수 | 낙찰건수 | 율(%) |
| 오피스텔(주거) | 35,114,000,000 | 27,472,777,478 | 78.2 | 479 | 158 | 33.0 |
| 주상복합(주거) | 3,472,000,000 | 2,578,700,627 | 74.3 | 75 | 12 | 16.0 |

(출처 : 인포케어)

V. 감정평가액 결정에 관한 의견

1. 감정평가액의 결정

본건 평가대상 부동산의 입지적 여건, 이용상황, 제반 공법상의 제한 등을 종합적으로 참작하고 본건 평가 목적을 감안하여 아래와 같이 감정평가액을 결정함.

| 평가대상 | | 전유면적(m ²) | 대지권(m ²) | 감정평가액(원) |
|------|-------------------|-----------------------|----------------------|-------------|
| 가 | 제JK루체스타 제8층 제833호 | | | |
| | 합계 | 20.75 | 6.79 | 107,000,000 |

| | |
|------|--|
| 결정의견 | 거래사례, 평가사례, 인근 부동산 탐문조사에 의한 가격수준, 낙찰가율 통계분석 등 참고가격자료를 고려할 때, 거래사례비교법에 의한 시산가액의 합리성이 인정되므로 대상 부동산의 감정평가액으로 결정함. |
|------|--|

2. 기타 참고사항

·

(구분건물)감정평가명세서

| 건 물 명 | | jk루체스타지식산업센터 제8층 제833호 | | | | | | |
|----------|--|-------------------------------|-------|-----------------------------------|--|----------------------|-----------------------|-------------|
| 일련 번호 | 소 재 지 | 지 번 | 지 용 도 | 구 조 및 용도지역 | 면 적 (㎡) | | 감 정 평 가 액 | 비 고 |
| | | | | | 공 부 | 사 정 | | |
| 1 가 | 인천광역시 남동구 남촌동 [도로명주소] 인천광역시 남동구 남동대로 353 (남촌동) | 624-3 jk루체스 타지식산업 센터 | 공장 | 철근콘크리트구조 (철근)콘크리트 지붕 11층 | | | | |
| | | | | | | | | |
| | | | | | | | | |
| | | | | | | | | |
| | | | | | | | | |
| | | | | | | | | |
| | | | | | | | | |
| | | | | | | | | |
| | | | | | | | | |
| | | | | | | | | |
| | | | | | | | | |
| | | | | | | | | |
| | | | | | | | | |
| | | | | | | | | |
| | | 상동 | 624-3 | 대 | 일반공업지역 (내) 철근콘크리트구조 제8층 제833호 | 4,367.3 20.75 | 20.75 | 107,000,000 |
| | | | | 소유권 1.x ----- | 6.79 4,367.3 x---- | 6.79 | | |
| | | | | 대지권 | 4,367.3 | | | |
| | | | | | | 토지·건물 | 배분내역 | |
| | | | | | | 토 지: | 29,960,000 | |
| | | | | | | 건 물: | 77,040,000 | |
| | 합 계 | | | | | | ₩107,000,000.- | |
| | | | | 이 하 | 여 | 백 | | |

구분건물 감정평가요항표

- | | | | |
|---------------|-------------------|------------------------|----------|
| (1) 위치 및 주위환경 | (2) 교통상황 | (3) 건물의 구조 | (4) 이용상태 |
| (5) 설비내역 | (6) 토지의 형상 및 이용상태 | (7) 인접 도로상태 등 | |
| (8) 토지이용계획 및 | (9) 공부와의 차이 | (10) 기타참고사항(임대관계 및 기타) | |

(1) 위치 및 주위환경

본건은 인천광역시 남동구 남촌동 소재 "염골근린공원" 남측인근에 위치하며, 주위는 오피스텔과 지식산업센터 및 공장등이 소재하는 중소규모의 공장지대임.

(2) 교통상황

본건까지 차량의 진출입이 가능하며, 인근에 버스정류장등이 소재하는바 교통상황은 보통임.

(3) 건물의 구조

철근콘크리트구조 평스라브지붕 11층 건물(사용승인:2020.05.04)내 제8층 제833호로서

외벽:몰탈위페인팅 마감.
내벽:타일붙임및 내부인테리어 마감.
창호:샷시 창호임.

(4) 이용상태

공히 주거용 오피스텔(원룸형)으로 이용중임.

(5) 설비내역

기본적인 위생설비,급배수설비,승강기,화재탐지및 경보기,도시가스에 의한 난방설비 등이 구비되어 있음.

(6) 토지의 형상 및 이용상태

인접지대비 등고 평탄한 장방형의 토지로서, 지식산업센터 건부지로 이용중임.

구분건물 감정평가요항표

- | | | | |
|---------------|-------------------|------------------------|----------|
| (1) 위치 및 주위환경 | (2) 교통상황 | (3) 건물의 구조 | (4) 이용상태 |
| (5) 설비내역 | (6) 토지의 형상 및 이용상태 | (7) 인접 도로상태 등 | |
| (8) 토지이용계획 및 | (9) 공부와의 차이 | (10) 기타참고사항(임대관계 및 기타) | |

(7) 인접 도로상태등

본건 남동측으로 노폭 약40미터의 포장도로에 접하고 있음.

(8) 토지이용계획 및 제한상태

일반공업지역, 지구단위계획구역(2024-03-04)(인천광역시 고시 제2024-45호),
가축사육제한구역(2013-03-08)((문의:남동구환경보전과 032-453-2343))<가축분뇨의 관리 및
이용에 관한 법률>, 재생사업지구(2019-08-19)<산업입지 및 개발에 관한 법률>,
국가산업단지<산업입지 및 개발에 관한 법률>, 복합구역(2023-06-21)<산업집적활성화 및
공장설립에 관한 법률>, 성장관리권역<수도권정비계획법>임.

(9) 공부와의 차이

-.

(10) 기타참고사항(임대관계 및 기타)

임대미상임.

광역 위치도

| | |
|-----|--|
| 소재지 | 인천광역시 남동구 남촌동 624-3 jk루체스타지식산업센터 제8층 제833호 |
|-----|--|

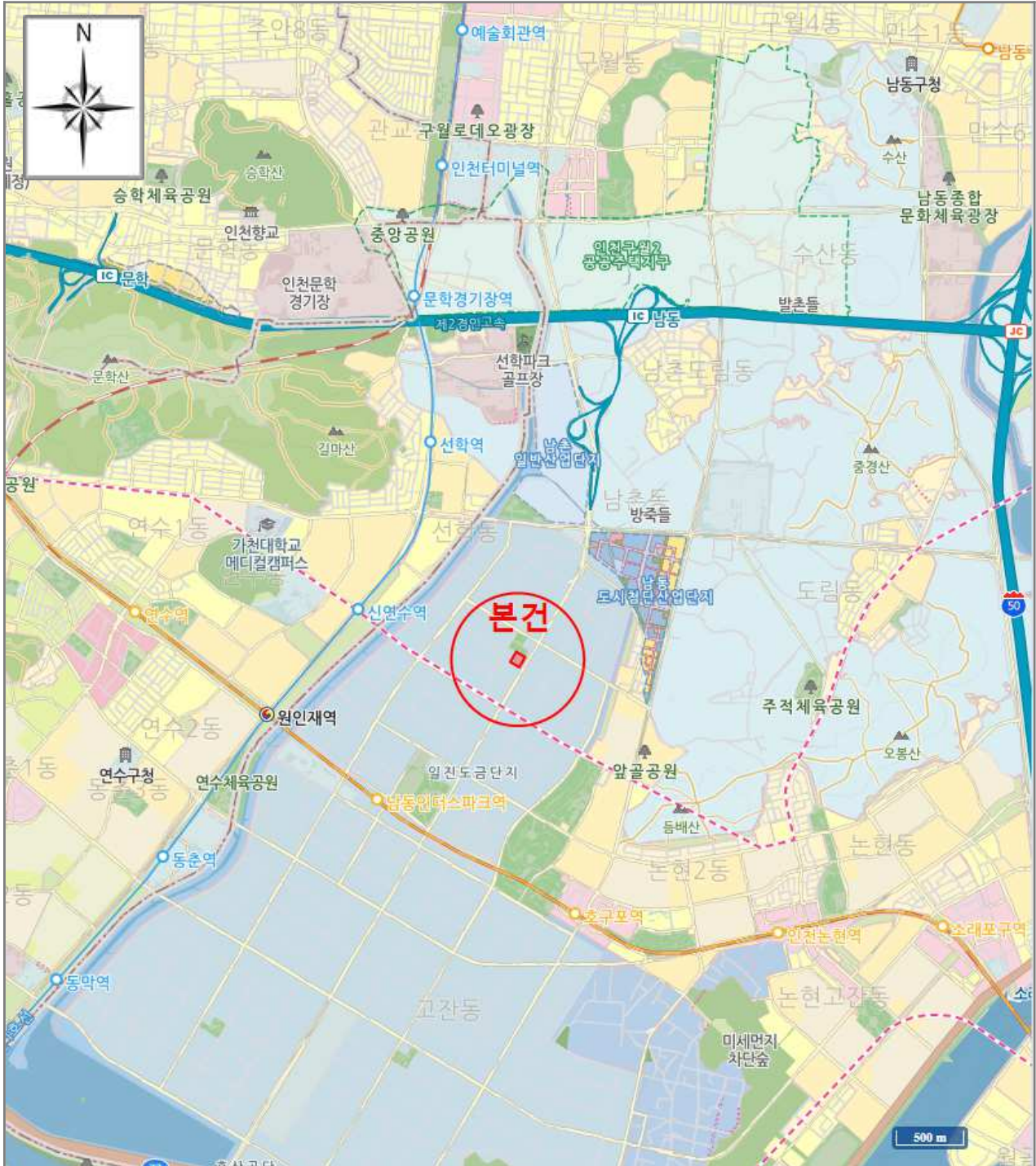

| | | | |
|--------|-------|--------|--------|
| [범례] | ■ 본 건 | ■ 평가사레 | ■ 거래사레 |
|--------|-------|--------|--------|

상세 위치도

| | |
|-----|---|
| 소재지 | 인천광역시 남동구 남촌동 624-3 JK루체스타 지식산업센터 제8층 제833호 |
|-----|---|

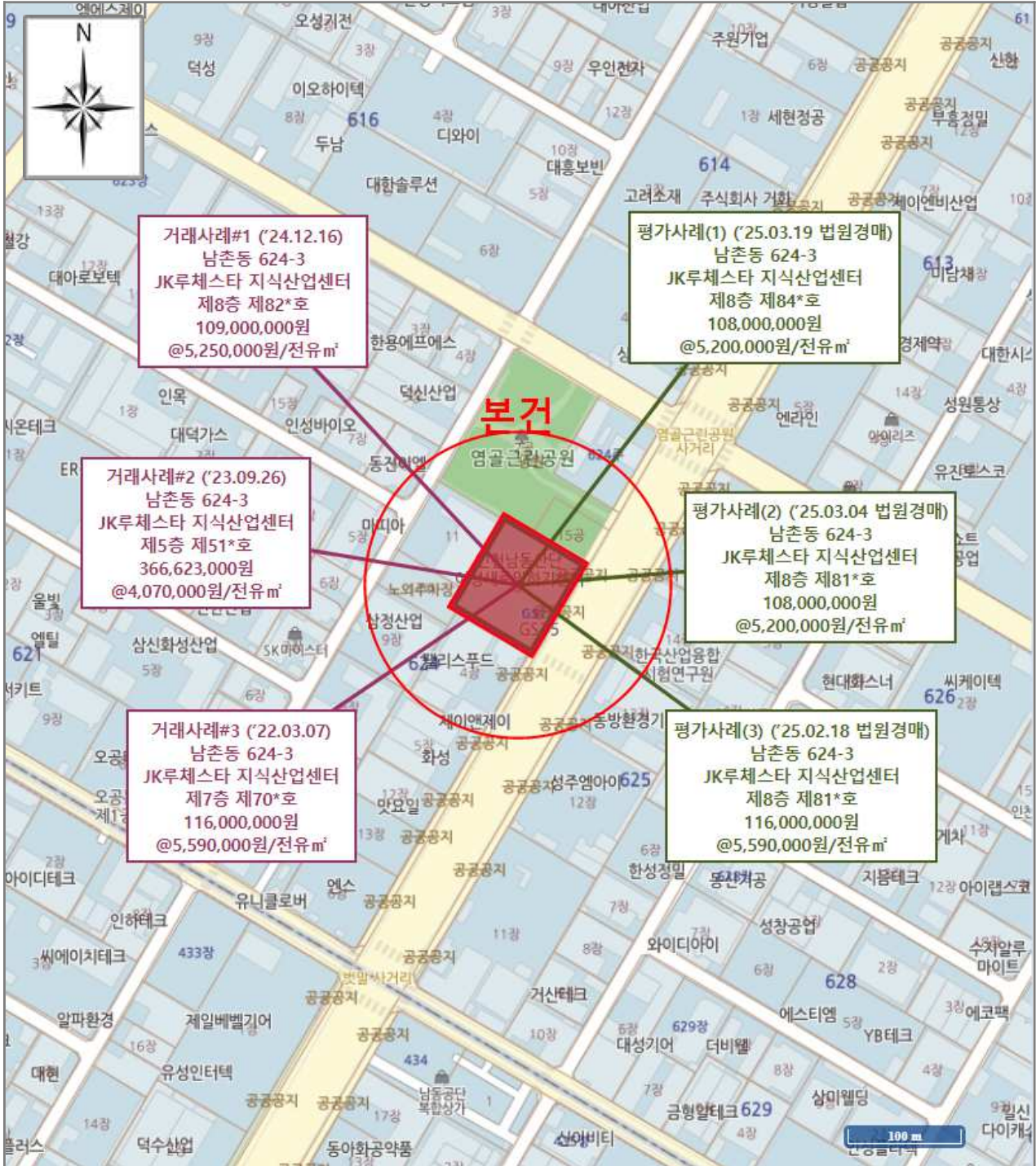

[범례]

■ 본건

■ 평가사례

■ 거래사례

내부 구조도

| | |
|-----|---|
| 소재지 | 인천광역시 남동구 남촌동 624-3 jk루체스타지식산업센터 제8층 제833호 |
|-----|---|

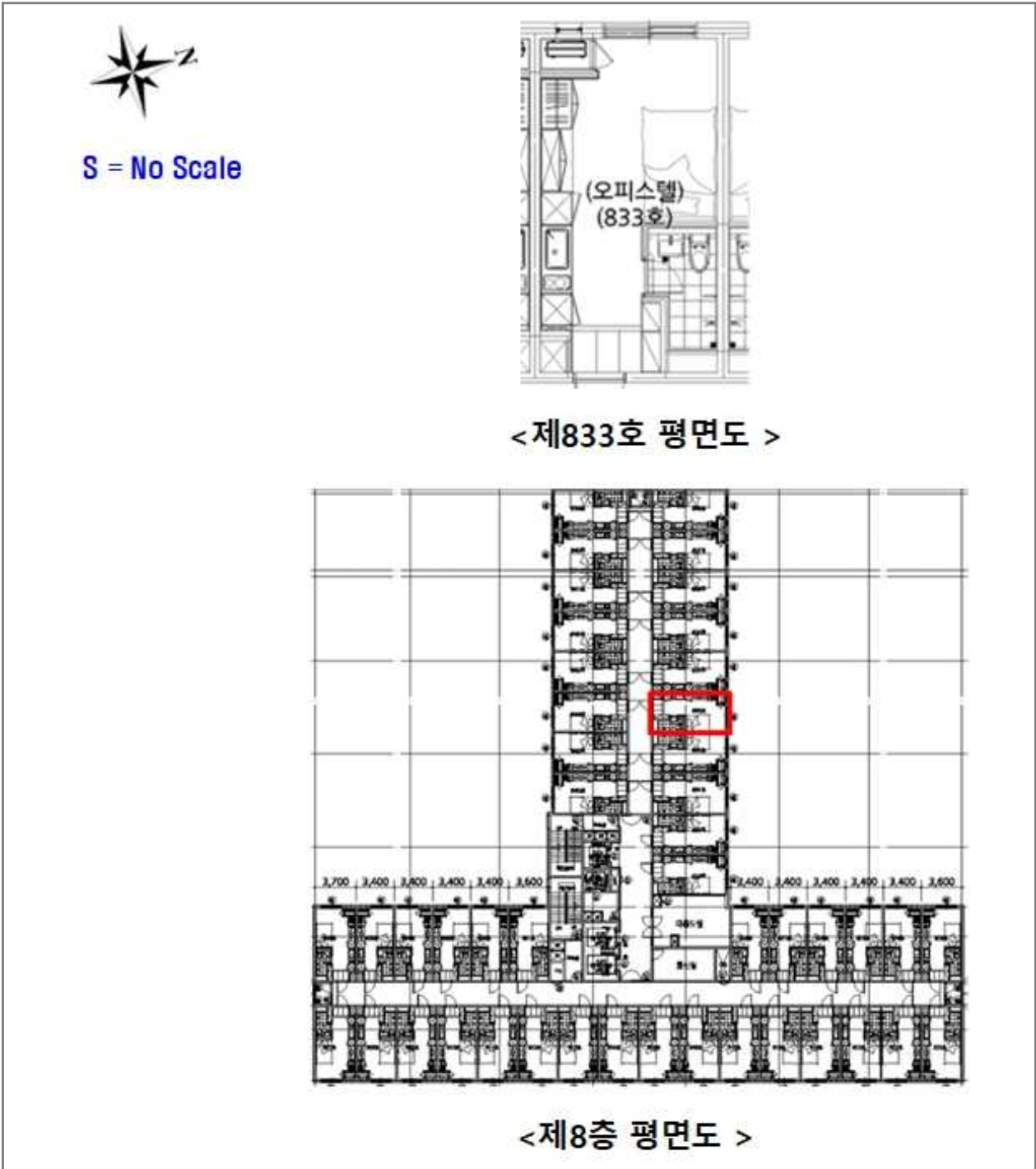

사 진 용 지

소재지

인천광역시 남동구 남촌동 624-3



본건 전경



공동출입구



내부 복동

사 진 용 지

소재지

인천광역시 남동구 남촌동 624-3



현관

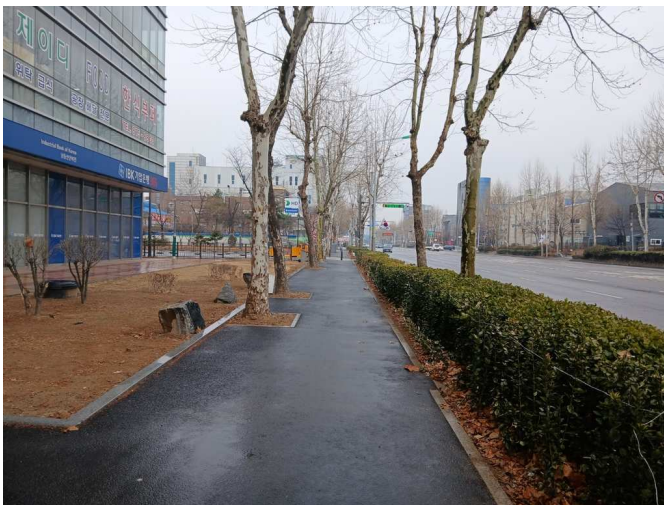

주위환경1(본건 동측에서 북동측 촬영)

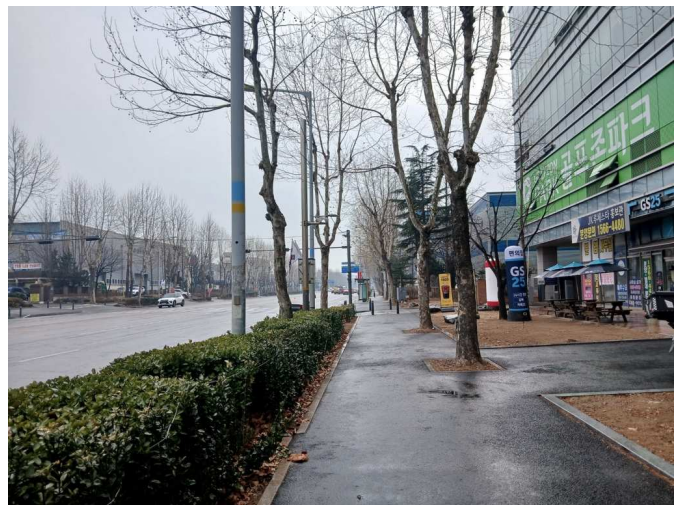

주위환경2(본건 동측에서 남서측 촬영)